BIBLIOTECHE CIVICHE TORINESI

Guide Marzorati Paravia

1886

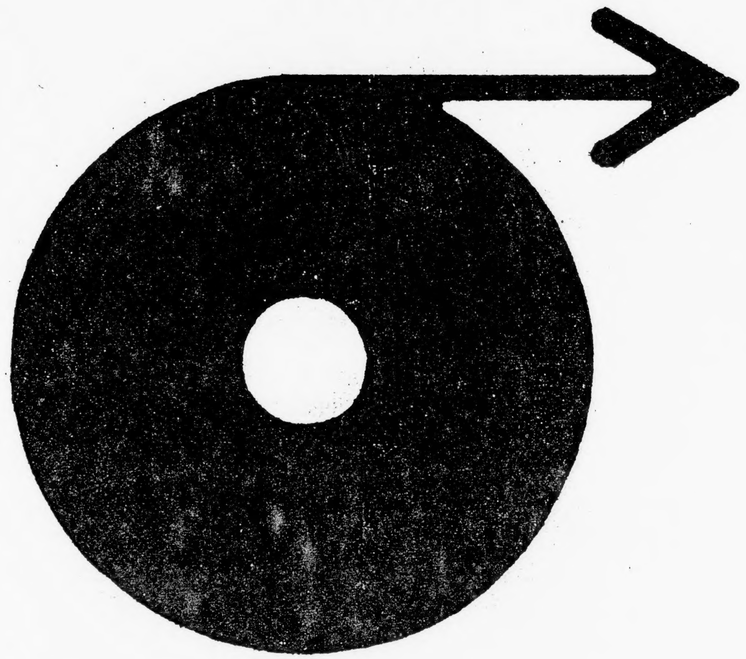

INIZIO BOBINA

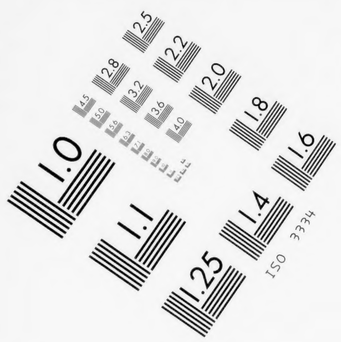
1.0
1.1
1.25
1.4
1.6
1.8
2.0
2.2
2.5
2.8
3.2
3.6
4.0
4.5
5.0
5.6
6.3
7.1
ISO 3334

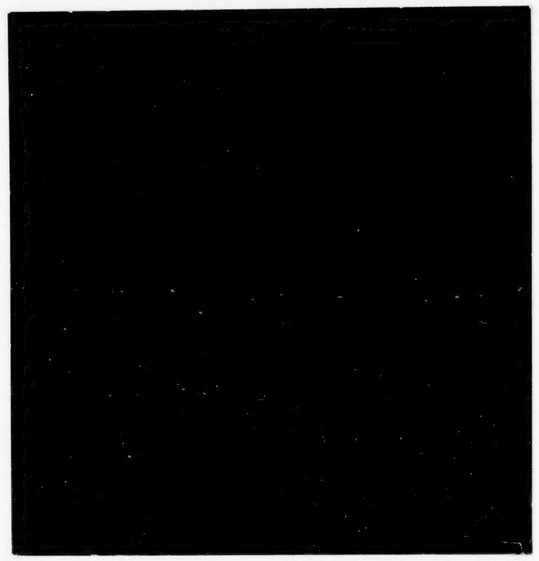

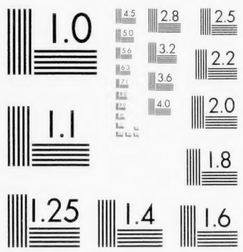
1.0
1.1
1.25
1.4
1.6
1.8
2.0
2.2
2.5
2.8
3.2
3.6
4.0
4.5
5.0
5.6
6.3
7.1
ISO 3334

1.0
1.1
1.25
1.4
1.6
1.8
2.0
2.2
2.5
2.8
3.2
3.6
4.0
4.5
5.0
5.6
6.3
7.1
ISO 3334

0 1 2 3 4 5 6 7 8 9 10 11 12 13 14 15 16 17 18 19 20

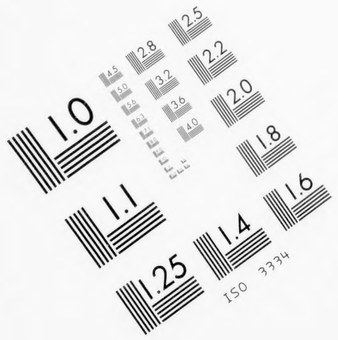
1.0
1.1
1.25
1.4
1.6
1.8
2.0
2.2
2.5
2.8
3.2
3.6
4.0
4.5
5.0
5.6
6.3
7.1
ISO 3334

12X

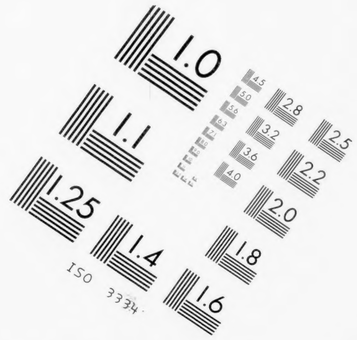
1.0
1.1
1.25
1.4
1.6
1.8
2.0
2.2
2.5
2.8
3.2
3.6
4.0
4.5
5.0
5.6
6.3
7.1
ISO 3334

CITTÀ DI TORINO
BIBLIOTECA CIVICA CENTRALE

GM 136/18

GUIDE DI TORINO MARZORATI - PARAVIA

BIBLIOTECA CIVICA
DI TORINO

-Febbraio- 1998

PELLICOLA : KODAK HQ SILVER 35 mm
APPARECCHIO DI RIPRESA : Planetario AGFA ASO
DITTA ESECUTRICE : MULTISERVICES s.r.l. - TORINO

CITTÀ DI TORINO
BIBLIOTECA CIVICA CENTRALE

GUIDA DI TORINO 1886

Microfilmatura eseguita su esemplare messo a disposizione
dall'Accademia delle Scienze di Torino

Accademia delle Scienze di Torino
Per.
1661

ACCADEMIA
DELLE SCIENZE
TORINO

ACCADEMIA DELLE SCIENZE TORINO

INSTITUTO

CHIRURGICO ORTOPEDICO SPECIALISTICO

del già Chirurgo Militare

ROTA P. G.

ASSOCIAZIONE INDUSTRIALE ITALIANA MILANO MENZIONE

ESPOSIZIONE NAZIONALE COSTRUZIONI AGRARIE 1871 P. ROTA CHIRURGO ONOREVOLE

PROVVEDITORE

degli Ospedali Civili e Militari, delle Congregazioni di Carità, Opere Pie, Società di Mutuo Soccorso e Scuole di Veterinaria, ecc.

Stabilimento unico in tal genere

Via Lagrange N. 40 — Piazza Lagrange N. 2

INSTITUTO
CHIRURGICO ORTOPEDICO SPECIALISTICO
del già Chirurgo Militare
ROTA P. G.
PROVVEDITORE
degli Ospedali Civili e Militari, delle Congregazioni di Carità, Opere Pie, Società di Mutuo Soccorso e Scuole di Veterinaria, ecc.

Stabilimento unico in tal genere

Via Lagrange, N. 40 — Piazza Carlo Felice, N. 7 — **4 ENTRATE 4** — Piazza Lagrange, N. 2 e porta Via Lagrange, N. 40

Entrata Principale, Via Lagrange, N. 40

TORINO

Officina Meccanica di precisione e **Fabbrica propria** di Apparecchi Ortopedici, Cinti Erniarî, Strumenti chirurgici, relativa affilatura e riparazione. **Apparecchi Lhote** originari per fare l'acqua di **Seltz** istantanea; **Congegni** diversi di **Ortopedia, Strumenti** e **Buste** di Chirurgia e qualsiasi inerente Specialità che la Scienza inventi e quanto possa recar sollievo all'umanità, di tutto fornisce e va munito lo Stabilimento.

Grande assortimento di **Cinti Erniarî** di ogni genere, atti a contenere qualsiasi riducibile ernia. Svariati generi di **Cinture** e **Ventriere** addominali, renali, ombelicali, ecc. Qualsiasi specialità in gomma elastica, vulcanite, caoutchouk, guttaperca, ecc., p. es. **Calze elastiche** in filo, lana, seta, d'ogni dimensione e suddivisione. **Tele** gommate, **Orinali** e **Cuscini** da letto o viaggio, ecc. **Materassi** ad aria o ad acqua; **Bacini, Bagni, Grembiali** impermeabili, **Tasche** di nettezza, **Preservativi** per vari usi, **Sospensori, Pessari, Enteroclismi, Doccie, Clysopompe, Idroclis, Irrigatori** gomma ed **Eguisier** per clisteri ed iniezioni; Articoli d'allattamento, **Tiralatte, Pere** e **Palle** in gomma per iniezioni e clisteri. **DEPOSITO SPECIALE** d'ogni preparato per la **Cura antisettica** del Dott. Prof. LISTER'S (della Fabbrica di Sciaffusa).

Le spedizioni si eseguiscono contro l'anticipato valore della merce e delle spese postali (se per Posta) ed a rischio e pericolo dei Committenti.

Si spedisce, dietro richiesta, **gratis**, il Catalogo generale, il listino di misura per le domande delle Calze elastiche od il modello per le misure dei Congegni ortopedici per le deviazioni delle inferiori estremità od il listino dei prezzi degli articoli più occorrenti agli Ospedali, alle Congregazioni, ecc. ecc.

SCONTO AI RIVENDITORI

Appositi Gabinetti per le visite ed applicazioni.

AVVERTENZA

Sarà sempre bene accetta qualsiasi variazione, aggiunta o notizia che possa avere rapporto colla nostra ***GUIDA.***
Tempo utile per le varianti e osservazioni di Annunzi fino al 15 Dicembre 1886.

G. B. PARAVIA E C.
Proprietari-Editori

PIANTA DI TORINO

ESPOSIZIONE D'ANVERSA
Gran Diploma d'Onore accordato al
MOTORE A GAS sistema OTTO
Oltre 16,000 trovansi in attività in Europa, di cui due della forza di 50 cavalli nella Raffineria di S. Pier d'Arena. Consumo di gas garantito inferiore al metro cubo.
NUOVO MOTORE VERTICALE (OTTO)
da 1/2, 1 e 2 cavalli — Andamento silenzioso
Prospetti ed Elenchi dei Motori in funzione gratis
A. BRACHI e COMP.
TORINO — Via S. Massimo 49 — TORINO
PROGETTI ED IMPIANTI D'ILLUMINAZIONE ELETTRICA tanto con lampade ad arco che ad incandescenza dei migliori sistemi finora conosciuti.

MOBILI DI LEGNO CURVATO
DELLE FABBRICHE THONET
DI VIENNA
DEPOSITO E RAPPRESENTANZA presso
ERNESTO ALLOGGI
IN TORINO
16, Via Maria Vittoria 16, nel cortile.

LA CONFIDENZA INTERNAZIONALE
Premiato Istituto
D'INFORMAZIONI COMMERCIALI
Nobilitato dal Ministero d'Agricoltura, Industria e Commercio e tutte le Camere di Commercio del Regno ed ai Consoli all'Estero (Bollettino Ufficiale 15 Febbraio 1885).
SEDE CENTRALE
MILANO — 4, Via San Maurilio, 4 — MILANO
SUCCURSALE
TORINO — 5, Corso Vinzaglio 5, piano nob. — TORINO

LUIGI FACCHETTI e C.
NEGOZIANTI
IN LEGNAME D'OPERA
DEL TIROLO E D'UNGHERIA
E GROSSE TRAVATURE DA FABBRICA
TORINO
32 — *Corso Re Umberto* — 32
con comodità del Tramway, linea del Borgo S. Secondo
Si assumono commissioni a misure obbligate
UNICO DEPOSITO E VENDITA DEI
LAPIDINI ANAGRAFICI
in terra porcellanata stati adottati dal Municipio di Torino per la numerazione delle Case.

Albergo Tre Corone
GIOVANNI TIROZZO
PROPRIETARIO
TORINO — Via San Tommaso 13 — TORINO
Posizione centralissima
vicino alla Posta e Telegrafo
TAVOLA ROTONDA O TABLE D'HÔTE
SERVIZIO DI RESTAURANT
a tutte le ore del giorno
Omnibus alle due Stazioni

STAMPERIA REALE
DI TORINO
di I. VIGLIARDI
— 20 Via Arsenale 20 —
Medaglia d'Oro — Esposizione di Torino 1884.
Incisioni in legno
ZINCOTIPIA
Cromotipia
STEREOTIPIA
Edizioni di Lusso ed Economiche
SPECIALITÀ
in Lavori Scolastici e Filologici
Cataloghi, Copie, Bilanci, Atti, Giornali e Bollettini
Circolari, Indirizzi, Fatture, Intestazioni, Studi, Bollettini, per il Commercio ed Amministrazioni.

CASA CENTRALE
TORINO
LIBRERIA, Via Garibaldi, 23 — TIPOGRAFIA, Via Arsenale, 29.

DITTA G. B. PARAVIA E COMP.
di I. VIGLIARDI
Proprietario della Stamperia Reale di Torino — Casa premiata con 24 Medaglie e Diploma d'onore.

CASE FILIALI LIBRARIE
ROMA, FIRENZE, MILANO

Materiale scolastico — Alfabetieri — Globi — Atlanti — Carte Geografiche stampate ed in rilievo — Grandi quadri murali di Nomenclatura e Storia Naturale — Attrezzi di Ginnastica — Tavole e Modelli d'Anatomia — Lavagne e Giuochi Fröbel, ecc. — Collezioni complete di libri di studio — Manuali per Giardini d'Infanzia — Raccolta di Albums di disegno — Modelli di Calligrafia — Libri di Premio — Opere varie ricreative ed istruttive per Giovinetti — Giuochi infantili, ecc. — Pubblicazioni del Governo — Codici tascabili ed in grande formato — Edizioni ufficiali ed economiche — Raccolta ufficiale di Leggi e Decreti.

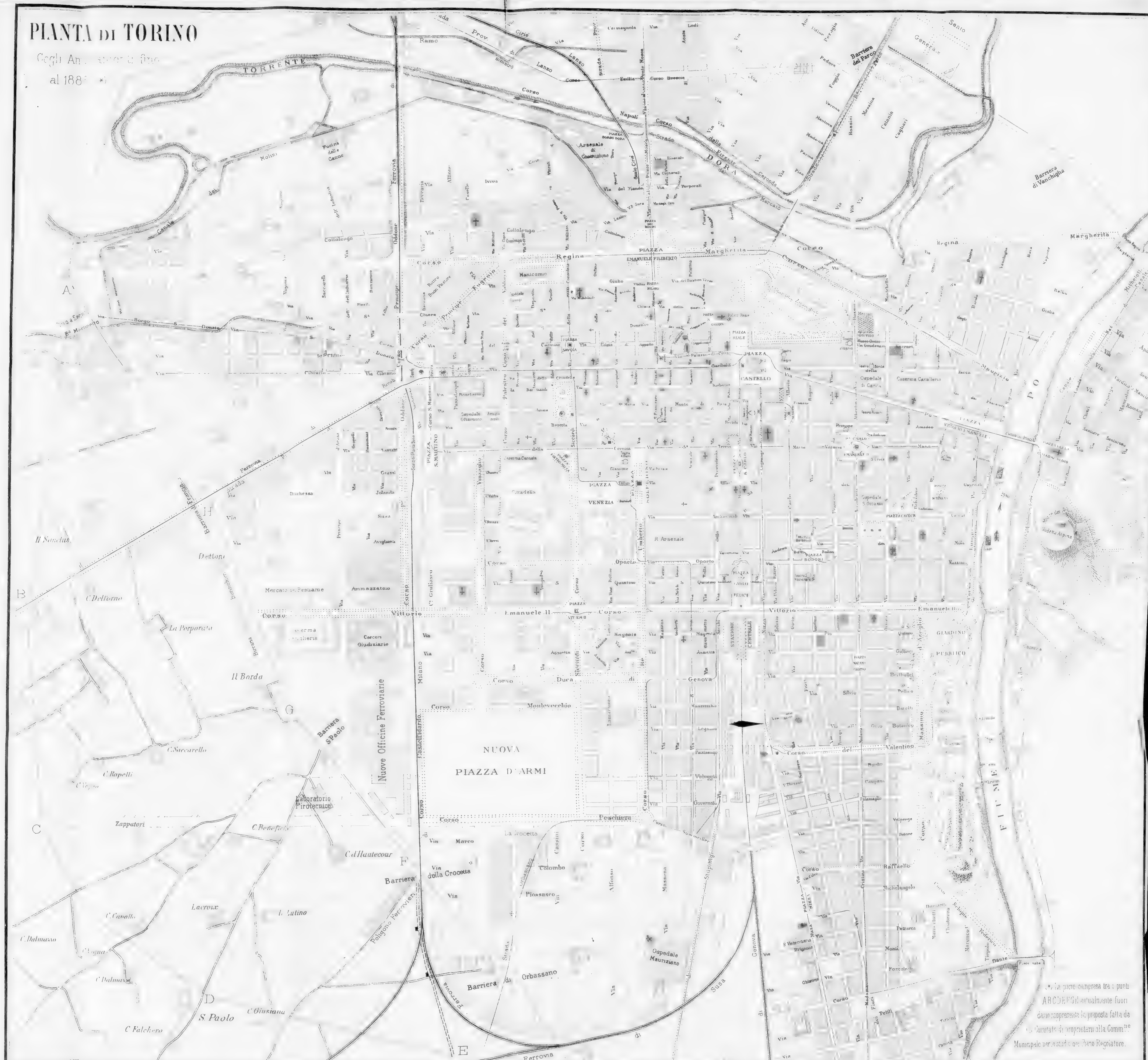

G. MARZORATI

GUIDA DI TORINO

Commerciale ed Amministrativa

NOME, QUALITÀ ED ABITAZIONE

AMMINISTRAZIONI CIVILI, MILITARI E GIUDIZIARIE

DEI PROFESSORI, AVVOCATI, PROCURATORI, INGEGNERI, DOTTORI, ARTISTI

DEI COMMERCIANTI E INDUSTRIALI DELLA CITTÀ

coll'aggiunta

Corredata di una nuova pianta della Città

R. ACCADEMIA delle SCIENZE - Torino -

58° Anno 1886

DITTA G. B. PARAVIA E COMP.

25 Gennaio 1886

PIANTA DI TORINO

DI LE

ENNA

APPRESENTAN

ALLOG

INO

aria Vitt

D II

— Carte Gli

rezzi di Gibb

i libri di sill

G. MARZORATI

GUIDA DI TORINO

Commerciale ed Amministrativa

NOME, QUALITÀ ED ABITAZIONE

dei componenti le principali

AMMINISTRAZIONI CIVILI, MILITARI E GIUDIZIARIE

DEI PROFESSORI, AVVOCATI, PROCURATORI, INGEGNERI, DOTTORI, ARTISTI

DEI COMMERCIANTI E INDUSTRIALI DELLA CITTÀ

coll'aggiunta

Dell'Elenco delle Vie, Piazze, Corsi, Ponti, Edifizi principali e Monumenti, con brevi cenni storici — Ragguaglio delle principali Monete estere — Stabilimenti della Banca Nazionale nel Regno d'Italia, sui quali la Sede di Torino sconta Effetti e rilascia Biglietti all'Ordine tanto in valuta metallica che in carta e relative norme. Distinta dei Titoli sui quali fa anticipazioni, o sconta le Cedole — Operazioni del Banco di Napoli e del Credito Torinese — Istruzioni per le operazioni col Credito Fondiario (Opera Pia di S. Paolo) — Prontuario delle ritenute dell'imposta di ricchezza mobile — Commissione Comunale per l'applicazione delle Imposte e quella Provinciale sui reclami delle medesime — Estratto delle nuove Tariffe Telegrafiche e Postali, per l'Italia e per l'Estero, dei Dazi comunali e delle Tare: Modificazioni al regolamento per l'esportazione dalla cinta daziaria — Elenco dei Concessionari delle Vetture pubbliche (cittadine), coi relativi numeri e luoghi di stanziamento. — Curatori di fallimenti: Ragionieri: Notai che possono esercire nel Distretto di Torino — Elenco di Industriali residenti nella giurisdizione della Camera di Commercio di Torino — Indirizzo delle principali Amministrazioni centrali residenti in Roma.

Corredata di una nuova pianta della Città

coi progettati ingrandimenti

R. ACCADEMIA delle SCIENZE Torino

58° Anno 1886

DITTA G. B. PARAVIA E COMP.

Torino, Via [illegible] 23

25 Gennaio 1886

Le inserzioni, variazioni, correzioni e aggiunte sono sempre ricevute *gratis* e **senz'obbligo di comperare la Guida** purchè siano presentate alla Ditta Editrice prima del **15 dicembre** d'ogni anno.

PROPRIETÀ LETTERARIA

Stamperia Reale di Torino di G. B. Paravia e Comp.

AL LETTORE

Abbiamo l'onore di presentare ai benevoli Lettori la nostra ***Guida di Torino***, entrata lietamente nel 58° anno di vita.

Incoraggiati dalla cortese e favorevole accoglienza che finora ha sempre incontrato questa nostra utilissima ed accurata pubblicazione, non abbiamo mai risparmiato nè fatiche, nè spese, pur di introdurvi tutti quei miglioramenti che ci vennero, via via, suggeriti dall'esperienza e dalle crescenti esigenze del Commercio; ed ora, se volgiamo lo sguardo all'opera nostra, vediamo con intimo compiacimento, che i nostri continui sforzi non furono nè inutili, nè infruttuosi.

Da principio questa nostra Guida era un volumetto di poche pagine e di modesta apparenza, come era modesta la cerchia commerciale d'allora, ma collo svolgersi del risorgimento politico e commerciale anche la nostra Guida è andata, man mano, pigliando forma e crescendo di mole, ed anche oggidì essa continua sempre a camminare sulla via dei miglioramenti, essendo nostro intento che questa utilissima pubblicazione sia sempre, per così dire, uno specchio del movimento e dell'incremento commerciale, industriale ed amministrativo.

Nella *Guida del 1886*, i nostri benevoli Lettori troveranno aggiunte importanti quali l'Associazione Serica, Collegio dei Probiviri, Manifattura Tabacchi, Magazzini Dock, ecc. ecc., vedranno che tutto il minuzioso lavoro fu redatto colla solita diligenza, non dimenticando alcuna delle *varianti* rese necessarie dai mutamenti avvenuti nelle Amministrazioni, nelle Industrie e nel Commercio.

La divisione e la distribuzione delle materie fu conservata tal quale quella degli anni passati, per mantenere un'uniformità che crediamo necessaria; quindi i nostri Lettori troveranno:

PARTE I. — *Arti, Commercio e Industrie.*
» II. — *Amministrazioni civili e militari, Opere pie.*
» III. — *Tribunali, Avvocati, Procuratori, Notai, Ingegneri, Architetti, Medici-Chirurghi, ecc.*
» IV. — *Università, Accademie, Insegnamento primario e secondario.*

Non possiamo terminare questi brevi cenni senza mandare un cordialissimo ringraziamento a tutte le Amministrazioni e a tutte quelle cortesi Persone che ci furono larghe dei loro suggerimenti e che ebbero la bontà di darci schiarimenti e comunicarci rettifiche; del che conserveremo loro viva e sincera gratitudine (*).

GLI EDITORI.

Torino, 25 Gennaio 1886.

(*) Ricordiamo ancora una volta che tutte le variazioni, correzioni e aggiunte sono sempre, e con tutto piacere, ricevute ed inserite **gratis**.

CRONOLOGIA DI CASA SAVOIA

Anni in cui salirono al Trono		nascita	morte
1003	Umberto I (Biancamano)	»	1056
1056	Amedeo I (la Coda)	»	»
....	Odone	»	1060
....	Pietro I	»	1078
....	Amedeo II	»	1080
....	Umberto II (il Rinforzato)	»	1103
1103	Amedeo III	1095	- 1148
1148	Umberto III (Beato)	1129	- 1189
1189	Tommaso I	1178	- 1233
1233	Amedeo IV	....	- 1253
1253	Bonifacio (l'Orlando	1244 (?)	- 1263
1263	Pietro II (il picc. Carlomagno)	1203	- 1268
1268	Filippo I	1207	- 1285
1285	Amedeo V (il Grande)	1249	- 1323
1323	Odoardo (il Liberale)	1284	- 1329
1329	Aimone (il Pacifico)	1291	- 1343
1343	Amedeo VI (il Conte Verde)	1334	- 1383
1383	Amedeo VII (Conte Rosso)	1360	- 1391
1391	Amedeo VIII (il Pacifico)	1383	- 1451
1439	Ludovico	1414	- 1465
1465	Amedeo IX (il Beato)	1435	- 1472
1472	Filiberto I (il Cacciatore)	1465	- 1482
1482	Carlo I (il Guerriero)	1468	- 1490
1490	Carlo Giov. Amedeo	1489	- 1496
1496	Filippo II (Senza Terra	1443	- 1497
1497	Filiberto II (il Bello	1480	- 1504
1504	Carlo III (il Buono)	1486	- 1553
1553	Emanuele Filiberto (Testa di ferro)	1528	- 1580
1580	Carlo Emanuele I (il Grande)	1562	- 1630
1630	Vittorio Amedeo I	1587	- 1637
1637	Francesco Giacinto	1632	- 1638
1638	Carlo Emanuele II	1634	- 1675
1675	Vittorio Amedeo II, 1° re di Sardegna	1666	- 1732
1730	Carlo Emanuele III	1701	- 1773
1773	Vittorio Amedeo III	1726	- 1796
1796	Carlo Emanuele IV	1751	- 1819
1802	Vittorio Emanuele I	1759	- 1824
1821	Carlo Felice	1765	- 1831
1831	Carlo Alberto (il Magnanimo)	1798	- 1849
1849	Vittorio Emanuele II (il Galantuomo)	1820	- 1878

1878 UMBERTO I, nato il 14 marzo 1844 in Torino, sposò il 22 aprile 1868 la Principessa Margherita di Savoia sua cugina, figlia del fu Ferdinando Duca di Genova. — *Figlio* Vittorio Emanuele Principe di Napoli, nato ivi l'11 novembre 1869.

MARGHERITA MARIA TERESA GIOVANNA, Principessa di Savoia, Regina nata in Torino il 20 novembre 1851.

Fratello del Re.

Amedeo Ferdinando Duca d'Aosta, nato in Torino il 30 maggio 1845, sposò il 30 maggio 1867 S. A. R. Maria Vittoria Principessa Dal Pozzo della Cisterna, nata il 9 agosto 1847 in Parigi, morta l'8 novembre 1876 in S. Remo. Eletto re di Spagna dalle Cortes il 16 novembre 1870, ed abdicò al trono l'11 febbraio 1873. *Loro figli:* Emanuele Filiberto Duca di Puglia, nato in Genova il 13 gennaio 1869; — Vittorio Emanuele Conte di Torino, ivi nato il 24 novembre 1870; — Luigi Amedeo, nato a Madrid il 30 gennaio 1873.

Sorelle del Re.

Clotilde Maria, nata in Torino il 2 marzo 1843, Contessa di Moncalieri, ivi sposò il 30 gennaio 1859 S. A. R. il Principe Napoleone Giuseppe Carlo Paolo Bonaparte, nato il 9 settembre 1822. *Loro figli:* Napoleone Vittorio Gerolamo Federico, nato il 18 luglio 1862; — Napoleone Luigi Giuseppe Gerolamo, nato il 16 luglio 1864; — Maria Letizia Eugenia Caterina Adelaide, n. il 20 dicembre 1866.

Maria Pia, nata in Torino il 16 ottobre 1847, sposò il 27 settembre 1862 D. Luigi I re di Portogallo, nato il 31 ottobre 1838. *Loro figli:* Carlo Ferdinando Luigi Maria Vittorio Michele Raffaele Gabriele, Principe Reale Duca di Braganza, nato il 28 settembre 1863; — Alfonso Enrico Napoleone Maria Luigi Pietro d'Alcantara Carlo Umberto Amedeo, Duca d'Oporto, nato il 31 luglio 1865.

Zia del Re.

Maria Elisabetta Massimiliana, Duchessa di Genova, nata il 4 febbraio 1830, figlia del defunto Re di Sassonia Giovanni Nepomuceno, vedova del Principe Ferdinando Maria Alberto Duca di Genova, morto il 10 febbraio 1855. *Suoi figli:* Tommaso Alberto Vittorio, Principe di Savoia, Duca di Genova, nato il 6 febbraio 1854; sposato il 14 aprile 1883 alla Principessa Maria Isabella di Baviera nata il 31 agosto 1863. *Loro figlio:* Ferdinando Umberto Filippo Adalberto nato il 21 Aprile 1884; — Margherita regina d'Italia (v. s.).

Ramo di Savoia-Carignano.

Eugenio-Emanuele Giuseppe Maria Paolo Francesco Antonio di Savoia, Principe di Carignano, nato il 14 aprile 1816 a Parigi. Nel marzo 1849 ebbe il titolo di Altezza Reale, nel 1848-49 fu Luogotenente generale del Regno, nel 1860 Luogotenente generale del Re in Toscana, nel 1861 nelle Prov. Napolitane, e nel 1866 nuovamente Luogotenente generale del Regno, Ammiraglio nella Marina Italiana, e già Comandante della Guardia Nazionale del Regno.

TOPOGRAFIA DELLA CITTÀ DI TORINO

Posizione:

Latitudine nord = 45°, 4′, 6″

Longitudine ovest da Roma = 4°, 46′, 35″ in gradi.
= 0ore, 19′, 03″ in tempo.

Altezza sul livello del mare (della piazza Castello, soglia del palazzo Madama) m. 238, 90.

La città (ettari 1662) entro il perimetro della linea daziaria (metri 13820) è partita in dieci Sezioni: **Dora, Po, Borgonuovo, Borgo S. Salvatore, Monviso, Moncenisio, Borgo S. Donato, Borgo Dora, Oltre Dora, Borgo Vanchiglia,** e **Borgo Po.**

Le vie e i corsi della città in massima parte diritti si tagliano ad angoli retti formando quadrilateri di case chiamati **Isole.** Ai due lati d'angolo d'ogni isola con apposite scritte è indicata la Sezione, il nome della via o piazza corrente dinanzi, il numero ed il titolo dell'isola che appartiene alla Sezione. Le vie partono a destra e sinistra dalle vie principali Po, Roma, Garibaldi, Milano, corso Vittorio Emanuele II e corso Regina Margherita.

La numerazione delle porte d'accesso alle case parte dal centro della città (piazza Castello) per le vie principali suddette e quindi per quelle che si diramano a destra e sinistra dalle medesime e così per tutte le altre successive, ad eccezione dei due gran corsi principali corso Vittorio Emanuele II e Regina Margherita pei quali la numerazione delle porte comincia dalle loro estremità est. I numeri dispari sono sempre a sinistra di chi parte dal punto ove comincia la numerazione, i numeri pari a destra.

Le vie urbane misurano complessivamente m. 100,000 circa, i corsi m. 24750, le piazze m. 5160, i portici lungo le vie, piazze e corsi m. 10020, i tramways lungo le vie e corsi m. 41950, le aiuole e giardini pubblici l'area di m. q. 323600.

Popolazione: (censimento 1881-82).

Entro la cinta daziaria

Case N° 3615, Famiglie N° 60713, Abitanti N° 230183.

Del territorio

»	1338	»	4674	»	22649.
	4953		65387		252832.

La Città è divisa in sette Preture colla denominazione delle Sezioni principali e colla circoscrizione come segue:

Pretura Dora — circoscritta dalle vie Rossini, Po, Carlo Alberto, Maria Vittoria, santa Teresa, Botero, Bellezia, e corso Regina Margherita.

Po — dal fiume Po, corso Vittorio Emanuele II, via Carlo Alberto, Po, e piazza Vittorio Em. I.

Monviso — dalla via Carlo Alberto, corso Vittorio Emanuele II, cinta daziaria, strada di Francia, via Santarosa, via Cernaia, santa Teresa e Maria Vittoria.

Moncenisio — dalle vie Bellezia, Botero, Cernaia, Santarosa, corso Principe Oddone, corso Regina Margherita.

S. Salvatore — comprendente tutta la parte a giorno del corso Vittorio Em. II dal fiume Po, alla cinta daziaria.

Borgo Dora — dal torrente Dora, strada del Parco, corso Reg.ª Margherita, corso Pr. Oddone, e strada di Francia.

Borgo Po — dalla Piazza Vittorio Emanuele I, via Po, Rossini, corso Regina Margherita, strada del Parco, e torrente Dora, comprendendo inoltre tutte le case a destra del fiume Po.

TRAMWAYS.

La città è attraversata da varie linee di Tramways, che partendo da piazza Castello, si dirigono ai punti estremi di essa.

Linee esercite dalla Società Torinese.

Da piazza Castello alla Barriera daziaria di Nizza, metri 3300, prezzo per ogni corsa cent. 10.

Da piazza Castello, via Carlo Alberto, Mazzini, al Ponte in ferro e al Valentino.

Da piazza Emanuele Filiberto, via Consolata, corso Siccardi e via Nizza sino al corso del Valentino; cent. 10 sino al Monumento Pietro Micca e 15 l'intiera corsa.

Linee esercite dalla Società Belga.

Da piazza Vittorio Emanuel.

a piazza dello Statuto, per corso Regina Margherita, n. 3000, centesimi 10 per corsa.

a piazza Statuto per via Maria Vittoria e via Cernaia, n. 2900, cent. 10 per corsa.

a piazza Solferino pel corso Vittorio Emanuele II, n. 3100, cent. 10 per corsa.

Da piazza Em.an. Filiberto per via Accademia Albertina a piazza Madama Cristina, n. 3200, cent. 10 per corsa e oltre fino al ponte Principessa Isabella, cent. 15.

Da piazza Castello

alla Barriera del Martinetto m. 2,650, cent. 10 per corsa,
» di Casale, » 2,500, » 10 »
» di Piacenza, » 2,700, » 10 »
» di Lanzo, » 2,700, » 10 »
al Borgo san Secondo. » 2,400, » 10 »

BREVI CENNI

SUI NOMI

DELLE VIE, PIAZZE E DEI CORSI

DI TORINO

ACCADEMIA ALBERTINA (dell'). Sezione Po. Sede dell'Accademia di Belle Arti di questo nome presso la via di Po, per dono di re Carlo Alberto del 2 di maggio 1833.

ACCADEMIA DELLE SCIENZE. Sede dell'Accademia omonima, accanto la chiesa di S. Filippo.

ALBA (Borgo oltre Dora). Via parallela a ponente del corso Vercelli. Città del Piemonte, circ. di Cuneo, di 9,600 abitanti, detta l'Alba Pompeia dei Romani.

ALBERTO NOTA, in principio di piazza dello Statuto, isola a destra. Commediografo torinese, nato nel 1775 e morto nel 1847.

ALESSANDRIA (Borgo oltre Dora). Seconda traversa al corso Brescia. Fondata dalla Lega lombarda nel 1168 per opporsi a Federico Barbarossa, ebbe il nome di Alessandria in onore del Papa Alessandro III allora regnante. Federico la chiamò per disprezzo *Alessandria della paglia*, forse perchè i primi tetti delle sue case erano coperti di paglia. Abitanti 62,600

ALFIERI Vittorio, Monviso. Tragico nato in Asti il 17 di gennaio del 1749, morto a Firenze l'8 di ottobre del 1803.

ALLIONE Carlo, Moncenisio. Piazza dello Statuto a destra Botanico, n. a Torino il 3 di settembre del 1728, m. il 30 luglio del 1804.

AMEDEO AVOGADRO. Sull'antica piazza d'armi. Traversa a destra il corso Vittorio Emanuele II, parallela a ponente del corso Siccardi. Scrittore di filosofia e di fisica, introduttore del sistema metrico in Piemonte, nato in Torino nel 1776, morto il 9 luglio 1856.

AMERIGO VESPUCCI. Nel nuovo ingrandimento a giorno della piazza d'armi. Terza via parallela a giorno del corso Peschiera Ufficiale della flotta di Cristoforo Colombo che ritornò per accertare la scoperta dei possedimenti nelle due Americhe, e da lui ne presero il nome. Nato a Firenze il 9 marzo 1451, morto a Siviglia il 22 febbraio 1512.

ANCONA (Borgo oltre Dora). Terza traversa al corso Firenze da aprirsi in direzione parallela al corso del Parco. La città più importante del litorale italiano dell'Adriatico, di 48,572 abitanti. Provincia dello stesso nome Porto di mare. Essa va ricordata pure quale fortezza dello Stato pontificio, espugnata nel settembre 1860 malgrado l'eroica difesa del comandante Lamoricière.

ANDREA DORIA, ultima isola a sinistra di via Roma. Ammiraglio, nato in Oneglia il 30 di novembre del 1466, morto a Genova il 25 di novembre del 1560.

ANDREA PROVANA, già Sotto Ripa, al fianco sinistro della chiesa di S. Massimo. Illustre ammiraglio piemontese, dei signori di Leynì, che si trovò alla battaglia navale di Lepanto, nato nel 1511, morì in Nizza nell'età di anni 81 ai 29 di maggio.

AOSTA (Borgo oltre Dora). Prima traversa al corso Firenze parallelamente alla via Ponte Mosca. Città vescovile, capoluogo del Circondario dell'istesso nome fondata sotto Augusto da Pretoriano, ond'ebbe il nome di *Augusta Praetoria*, sulle rovine dell'antica capitale dei Galassi, detta Cordella che credesi stata fondata quattro secoli prima di Roma, a. 7850.

APORTI Ferrante, Borgo Po, a levante della via di Casale, ai Santi Bino ed Evasio, in direzione parallela alla via Santorre Santarosa. Introduttore delle scuole di metodo, fu già venerato qual fondatore degli Asili infantili; nacque in San Martino dell'Argine (Diocesi di Cremona) nel 1791 e morì in Torino nel 1858.

ARCIVESCOVADO, Monviso Palazzo Arcivescovile e Sede della Curia ecclesiastica sin dal 1776 per concessione di Vittorio Amedeo III.

ARGENTERO Giovanni. Borgo S. Salvatore, a giorno di piazza Nizza, ed a ponente di detta via Medico e filosofo, nato in Chieri nel 1513, morto in Torino il 13 di maggio del 1572.

ARIOSTO Lodovico, in prolungamento a via Consolata di là del corso Regina Margherita. Uno dei quattro grandi poeti italiani, nato a Reggio d'Emilia nel 1474, morto in Ferrara nel 1533. Scrisse l'*Orlando Furioso*, le *Satire*, le *Commedie*, le *Rime*, le *Poesie latine* ed un Poema col titolo di *Rinaldo Ardito*. Fu pure impiegato da Papa Giulio II in ambasciate; segretario dei duchi Estensi ed eccellente militare.

ARMI (d'), Monviso. (Piazza)

ARSENALE (dell'), Monviso. Dal grandioso edifizio di tal nome all'angolo di via Arcivescovado, nel quale sono la Fonderia dei cannoni, il Laboratorio di precisione e il Museo d'Artiglieria.

ARTISTI (degli), Borgo Vanchiglia. Dai molti stabilimenti industriali siti in questa via.

ASSAROTTI Ottavio, Moncenisio Da via Garibaldi a via Cernaia. Fondatore delle scuole per i sordo muti, nato in Genova il 25 di ottobre del 1755, morto ivi il 24 di gennaio del 1829.

ASSIETTA, Monviso, seconda isola di via Sacchi, a destra. Luogo della celebre battaglia vinta dai Piemontesi comandati dal conte di Bricherasio contro i Francesi condotti dal Bellisle il 19 di luglio del 1747.

ASTI (Borgo Po), terza isola a sinistra della via Villa della Regina. Città capoluogo di Circondario nella Provincia d'Alessandria, sede d'un vescovo. Nel Medio Evo si resse a repubblica. È patria di Vittorio Alfieri, di S. Brunone ed altri personaggi illustri. Abitanti 33,518.

AVIGLIANA, Monviso, via parallela a giorno di via Susa, presso il corso Principe Oddone. Mandamento del Circondario di Susa, provincia di Torino, già Borgo romano, patria di Umberto II e di Amedeo VII. Il maggior lago, secondo la tradizione, fu morte e tomba di Filippo d'Acaia giudicato dal conte Verde. Abitanti 3,293.

BAGNI (dei), Dora. Vicino alla chiesa della Consolata, dai primi pubblici bagni fondati in Torino nel 1781.

BALBIS Giambattista. Prima isola in Borgo S. Donato. Botanico nato a Moretta nel 1765, morto in Torino il 13 di febbraio del 1831.

BALBO Cesare, (Borgo Vanchiglia). Storico e statista, nato in Torino il 21 di novembre del 1789, morto il 3 di giugno del 1853.

BARBAROUX Giuseppe, da piazza Castello al corso Siccardi, quasi parallela a via Garibaldi. Ministro, nato in Cuneo il 6 di dicembre del 1772, morto in Torino il 19 di maggio del 1843.

BARETTI Giuseppe, (Borgo S. Salvatore), quarta isola a sinistra di via Nizza. Critico e filologo nato in Torino il 22 di marzo del 1716, morto a Londra il 16 di maggio del 1789.

BAROLO Giulia, Po, prima isola a sinistra di piazza Vittorio Eman. Nobil donna caritatevole, fondatrice di varie opere di beneficenza, nata Colbert, in Vandea, il 27 di giugno del 1785, morta a Torino il 20 di gennaio del 1864.

BASILICA (della), Dora (Piazza).

BASILICA (della), Dora Tra piazza S. Giovanni e via Milano. Prende nome dalla chiesa dell'Ordine Mauriziano, edificata nel 1680 sul disegno del Lanfranchi, e decorata nel 1835 della facciata di marmo dall'architetto Carlo Mosca.

BASTION VERDE (del), Dora, in fine di via Porta Palatina a sinistra. Da un antico bastione di terra rivestito di zolle, e non incamiciato con muro.

BAVA Eusebio, Po, ultima via a sinistra di piazza Vittorio Emanuele. Generale d'armata, vincitore della battaglia di Goito il 30 maggio 1848, nato in Vercelli il 6 di agosto del 1790, morto a Torino il 30 di aprile del 1854.

BEAUMONT Claudio, Monviso, seconda via parallela a ponente del corso Principe Oddone, gia S Solutore. Pittore che dipinse nel palazzo reale la galleria ancora chiamata col suo nome, nacque in Torino nel 1696, ed ivi morì nel 1766 alli 22 giugno.

BECCARIA Giambattista. (Corso) tra gli ultimi due isolati a destra della piazza Statuto. Matematico e fisico, nato in Mondovì il 3 di ottobre del 1716, morto in Torino il 27 di maggio del 1781.

BECCHERIE (delle). Dora Da piazza di Porta Palatina a sinistra.

BEINASCO, (Borgo oltre Dora), traversa a destra del corso Principe Oddone, parallelamente al corso Napoli. Comune nel Mandamento di Orbassano. Torino, per titoli acquisiti dai marchesi di Monferrato ne è *Signora*. Abitanti 1230.

BELLEZIA Gian Francesco. Dora. Presidente, sindaco durante la pestilenza che imperversò in Torino nel 1630, nacque in questa città nel 1602, e vi morì il 13 di marzo del 1672.

BELLINI Vincenzo, vedi Vincenzo Bellini.

BELVEDERE (del), da via dell'Ospedale, angolo piazza Maria Teresa, al corso Vittorio Em. II. Da un antico Belvedere esistente in questa via.

BENEVELLO Cesare, a sinistra di via della Zecca, tra il teatro Scribe e il palazzo della Società prom di Belle Arti, di cui fu il fondatore, nacque in Saluzzo il 13 settembre 1788, morì in Torino il 16 dicembre 1853.

BERGAMO, Borgo oltre Dora, quinta via da aprirsi parallelamente a ponente del corso del Parco Città lombarda, capoluogo della provincia che si intitola da essa. Abitanti 39,787.

BERTHOLLET Claudio Luigi, Borgo S. Salvatore, terza isola a sinistra di via Nizza. Medico e chimico, nato in Talloire (Annecy) il 9 di dicembre del 1748, morto ad Arcueil il 6 di novembre del 1822.

BERTOLA Giuseppe Ignazio, Monviso. Da via Roma a piazza S. Martino Architetto militare, durante l'assedio di Torino, 1706, nato a Mussano (Biella) a' dì 8 novembre del 1647, morto in Torino nel 1719.

BERTOLOTTI (Vedi Davide Bertolotti).

BERTRANDI Giovanni Ambrogio, Moncenisio, tra via Fabro e corso Palestro, parallela a via Juvara. Chirurgo; nato in Torino il 17 di ottobre del 1723, morto il 6 di dicembre del 1775

BIDONE Giorgio, undecima isola a sinistra di via Nizza. Idraulico nato a Casalnoceto nel Tortonese il 19 di gennaio del 1781, morto il 25 di agosto del 1839.

BIELLA, via in Borgo Dora in protendimento della via Beccaria a notte del corso Regina Margherita. Città industriosissima di circa 10,000 abitanti, e culla d'uomini insigni.

BODONI Giambattista (Piazza e Via). Borgo Nuovo, tra le vie Carlo Alberto e S. Francesco da Paola Tipografo nato in Saluzzo il 26 di febbraio del 1740, morto a Parma il 30 di novembre del 1813.

BOGINO, seconda traversa a destra di via Po, da Gian Lorenzo Bogino, ministro di Carlo Emanuele III, nato dal notaio collegiato Giovanni Francesco in Torino il 21 di luglio del 1701, e morto il 29 di febbraio del 1784 Sotto questa denominazione è compreso anche il porticato a giorno della piazza Bodoni, in protendimento rettilineo della stessa via.

BOLOGNA, Borgo oltre Dora, seconda traversa al Corso Firenze, da aprirsi parallelamente al corso del Parco. Antica e ragguardevole città d' Italia, capoluogo della provincia omonima posta sulle falde dell'Apennino verso l'Adriatico, di 121,579 abitanti. Patria di molti grandi uomini, alcuni dei quali siedettero sul seggio pontificio. Centro delle ferrovie tra Torino, Venezia, Firenze, capoluogo della linea di Brindisi.

BONAFOUS Alfonso, Po, già corso, terza isola a destra di piazza Vittorio (già direttore della importante casa commerciale omonima in questa città). Nacque in Lione nel 1811 a dì 21 di settembre, e quivi morì il 27 di febbraio del 1869. Lasciò alla città di Torino tutto il suo patrimonio, oltre a due milioni di lire, per la fondazione di un Istituto pe' giovani abbandonati, istituto che è posto nell'antico castello di Lucento, e che porta il nome di lui.

BONELLI Franco, (Vedi Franco Bonelli).

BONSIGNORE Ferdinando, Borgo Po. Architetto nato a Torino nel 1760 e morto il 7 di giugno del 1843, il quale diede il disegno della chiesa della Gran Madre di Dio.

BONZANIGO Giuseppe Maria, Borgo S Donato. Celebre intagliatore di legno e d' avorio, astigiano, nato nel 1740, morto in Torino il 18 di dicembre del 1820.

BORGO DORA, Dora. (Piazza) in fine della via di detto nome.

BORGO DORA, Borgo Dora, a sinistra di via al Ponte Mosca.

BOSSI Carlo, via parallela a ponente della via Galvani (Borgo S. Donato). Distinto scrittore, nacque in Torino nel 1758 e fu discepolo del celebre Denina.

BOTERO Giovanni, Moncenisio. Precettore dei figli di Carlo Emanuele I, scrittore d'opere politiche, nato a Bene (Mondovì) nel 1540, morto a Torino il 23 di giugno del 1617.

BOUCHERON Carlo, Moncenisio, di fianco a piazza dello Statuto, a sinistra, prima a destra di via Passalacqua. Segretario di Stato, prof di lettere latine, nato in Torino il 28 di aprile del 1773, morto il 16 di marzo del 1838.

BRESCIA, Borgo oltre Dora (Corso) al di là a destra del Ponte Mosca, opposto al corso Emilia. Per memoria della patriottica città.

BRICCA Maria, quinta via tra la via Villa della Regina e la cinta daziaria. Vecchia donna di Pianezza, che nel tempo dell'assedio di Torino (1706) aiutò le truppe del Duca di Savoia a penetrare nel Castello passando per una sotterranea galleria di cui ella sola conosceva gli andirivieni, e così far prigioni circa mille Francesi che colà banchettavano.

BRICHERASIO, Sull'antica piazza d'Armi, seconda traversa a giorno del corso Vittorio Emanuele II dopo il corso Siccardi. Dal conte Giovanni Battista di Bricherasio, comandante i Piemontesi alla battaglia dell'Assietta, vinta contro i Francesi nel 1747.

BROFFERIO Angelo, via parallela a notte del corso Oporto, tra corso Re Umberto e via Stampatori. Uomo politico e letterato di molta importanza, nato a Castelnuovo Calcea nel 1802 e morto a Locarno nel 1866.

BRUGNONE Carlo Giovanni, a ponente della via di Nizza, tra la chiesa del Sacro Cuore e la Scuola Veterinaria. Botanico, nato in Ricaldone il 27 agosto 1744, morto in Torino il 3 marzo 1818.

BUNIVA Michele. Borgo Vanchiglia, corso S Maurizio, rimpetto al 24. Introduttore del vaccino in Piemonte, nato a Pinerolo il 15 di maggio del 1762, morto a Piscina il 25 di ottobre del 1834.

BURDIN, Borgo S. Salvatore, sesta isola a sinistra di via Nizza. Dedicata ai fratelli di questo nome, che impiantarono nel 1822 uno stabilimento orto-agricolo in Torino.

CABOTTO Sebastiano. Nell'ingrandimento a sud della piazza d'Armi. Quarta via da aprirsi parallelamente a giorno del c. Peschiera. Celebre navigatore, visitò le Antille ed il Brasile; diede il nome al *Rio della Plata*, scoprì l'inclinazione dell'ago magnetico e scrisse la *Relazione* de' suoi viaggi. D'origine veneziana, nacque nel 1477 e morì nel 1557.

CACCIA (della Dora. Prima isola a destra di via Roma.

CAGLIARI. Nell'ingrandimento del Borgo Vanchiglia oltre Dora. Terza via da aprirsi parallelamente a levante del corso del Parco. Città della Sardegna, capoluogo di tutta l'isola, di 37,518 abitanti, posta sulla costa meridionale, con ampio golfo In essa vedonsi alcuni *nuraghi*, antichissime costruzioni ciclopiche.

CALVO Edoardo Borgo S. Salvatore, a nord est della piazza Nizza. Medico nato in Torino nel 1723, morto nel 1804. Egli è più particolarmente conosciuto per aver pubblicato alla macchia *Favole* e *Poesie* in dialetto piemontese, divenute rarissime, piene di sentimenti liberali, ostili all'occupazione francese, e la famosa *Ode su la vita d' campagna;* Brofferio chiamò Calvo il principe della poesia piemontese.

CAMPANA, Borgo S. Salvatore, ottava isola a sinistra di via Nizza. Avvocato piemontese e poi generale nell'esercito di Francia, morto nel 1806 in Polonia.

CANAVERI Gio Battista, Borgo Dora Nato in Borgomare (Oneglia) il 25 di settembre del 1753, dei PP. dell'Oratorio, vescovo di Biella, poi di Vercelli, ove morì nel 1811 a' dì 13 gennaio.

CANOVA Antonio. Nell'ingrandimento del Borgo S. Salvatore a giorno del corso Dante, terza via trasversale alla via Nizza a giorno del corso medesimo. Celebre scultore nato in Possagno il 1° novembre 1757 e morto in Venezia il 13 ottobre 1822. Ha scolpito più di 160 statue o monumenti, fra i quali il *Mausoleo di papa Rezzonico* e quello d'*Alfieri*. Dopo la caduta di Napoleone l'Italia deve a lui il ricupero di una gran parte di sue ricchezze artistiche.

CAPPEL D'ORO, da piazza S. Giovanni a via Porta Palatina. Dora, da antichissimo albergo esistente nella via.

CAPPEL VERDE, da via Seminario a via Porta Palatina (Come sopra).

CARDINAL MAURIZIO, seconda via tra la via Villa della Regina e la cinta daziaria. Quarto figlio di Carlo Emanuele di Savoia e di Caterina d'Austria che fu nominato Cardinale a quattordici anni da Paolo V.

CARENA Giacinto, via parallela a destra di Borgo S. Donato. Fisico, compilatore del *Dizionario d'Arti e Mestieri*, nato in Carmagnola addì 25 di aprile del 1778, morto a Torino il dì 8 di marzo del 1859.

CARIGNANO, Monviso (Piazza). A metà di via Accademia delle Scienze. Città stata alcun tempo soggetta ai vescovi torinesi, poi assegnata con titolo di principato dal duca Emanuele I a Tommaso ultimo suo figliuolo, stipite della Casa ora regnante. Capoluogo di Mandamento. Popolazione 7712.

CARLO ALBERTO, Po. (Piazza). Avanti il palazzo Carignano

CARLO ALBERTO, Po. Re di Sardegna dal 1831 al 1849, datore dello Statuto. Nato a Torino il 2 di ottobre del 1798, morto ad Oporto addì 28 luglio del 1849.

CARLO BOTTA, Moncenisio, prima isola a destra della via S. Domenico oltrepassato il corso Valdocco. Storico, nato a S. Giorgio Canavese il 6 di novembre del 1766, morto a Parigi il 10 di agosto del 1837.

CARLO EMANUELE II, (Piazza detta *Carlina*), a metà di via Maria Vittoria. Duca di Savoia e Principe di Piemonte, nato in Torino il 20 di giugno del 1634, morto il 12 di giugno del 1675.

CARLO FELICE, (Piazza) avanti la Stazione ferroviaria. Nato in Torino il 6 di aprile del 1765, re di Sardegna dal 1821 al 1831, nel qual anno morì il 27 di aprile.

CARMAGNOLA, Borgo oltre Dora, traversa a ponente della via Ponte Mosca da aprirsi parallelamente a notte del corso Emilia. Fece parte del marchesato di Saluzzo, ne fu l'antemurale e partecipò a tutte le sue vicissitudini. Se l'annesse Carlo Emanuele I nel 1588. È patria di Francesco Bussone detto Conte di Carmagnola e del filosofo Bertini Capoluogo di Mandamento. Popolazione 12,799.

CARMINE (del), a destra di via Garibaldi, partendo da piazza Savoia. Dalla chiesa dedicata alla B. V. del Carmine, costrutta nel 1732 con disegno del Juvara.

CARROZZAI (dei), ultima isola di via Roma a destra, sino a via Provvidenza. Da alcuni fabbricanti di carrozze esistenti in questa via *ab antiquo*.

CASALE (di), Borgo Po, già via alla Madonna del Pilone. Borgo romano ascritto alla tribù Pollia. Nel secolo IX venne donato al vescovo di Vercelli. Federico la rese libera colla sola dipendenza dall'Impero. Ne ebbero l'investitura i marchesi di Monferrato. Nel 1703 fu ceduta con tutto il Monferrato al duca di Savoia. È patria di Evasio Leone, del Vidua, ecc. Capoluogo di Circondario della Provincia di Alessandria. Popolazione 28,724.

CASELLE, Moncenisio, prima traversa a destra del corso Principe Eugenio. Borgo del contado torinese. Fu eretto in marchesato da Carlo Emanuele I a favore di Tommaso principe di Carignano. Nel 1475 vi aveva una celebre stamperia. Ivi furono anche le più antiche cartiere del Piemonte Capoluogo di Mandamento. Abitanti 5685.

CASSINI Gian Domenico, nell'ingrandimento a sud della piazza d'Armi, via da aprirsi parallela a ponente del protendimento del corso Siccardi. Celebre astronomo italiano, organizzatore dell'Osservatorio di Parigi, nato nel 1625, morì nel 1712.

CASTELFIDARDO (Corso). Monviso, a ponente della nuova piazza d'Armi. Battaglia vinta dall'Esercito piemontese sul pontificio il 18 di settembre del 1860.

CASTELLAMONTE, Monviso. A ponente della ferrovia di Milano e del corso Principe Oddone, già S. Solutore, in continuazione di via Juvara. Conte Vittorio Amedeo, architetto civile ed ingegnere militare, morto nel 1675.

CASTELLO (piazza), dall'antico castello che sorge in mezzo, costrutto da Ludovico di Savoia, principe d'Acaia nel 1403

CATANIA, nell'ingrandimento del Borgo Vanchiglia oltre Dora, seconda via da aprirsi parallela a levante del corso del Parco Capoluogo di Circondario nell'isola di Sicilia. Abitanti 63,000, posto alle falde dell'Etna, porto di mare La città, più volte danneggiata dall'eruzione del vulcano, fu sempre ricostruita, ed è una delle città più belle dell'isola e d'Italia.

CAVALLERIZZA, Po. Prima isola a sinistra oltrepassata la caserma di Cavalleria, in via della Zecca.

CAVOUR Camillo. Po. Ministro sotto Vittorio Emanuele II, che contribuì in gran parte alla libertà d'Italia, nato in Torino il 10 di agosto del 1810, morto il 6 di giugno del 1861.

CAVOUR (piazza ed aiuole) Borgo Nuovo, tra le vie Cavour, S. Francesco da Paola e S. Massimo.

CELLINI, nell'ingrandimento del Borgo S. Salvatore, a giorno del corso Dante Quarta via trasversale alla via Nizza parallelamente al corso medesimo Distinto orefice, cesellatore e incisore. Nato a Firenze nel 1500, morto nella stessa città il 13 febbraio 1570. Uomo enciclopedico, si distinse quale ingegnere, quale strategico, e quale scultore di marmi

CERNAIA, Moncenisio. In memoria della battaglia vinta dall' Esercito piemontese in Crimea il 16 di agosto del 1855.

CEVA, via in Borgo Dora, parallela a notte della via Cottolengo. Città di circa 5,000 abitanti Fu città dei Liguri Stazielli, sul confine dei Vagienni, e per dono di Carlo V passò ai Duchi di Savoia.

CHIABRERA Gabriele, nell' ingrandimento del Borgo S. Salvatore a giorno del giardino del Valentino, seconda via parallela a levante del protendimento del corso Massimo d'Azeglio. Distinto poeta, nato a Savona l'8 giugno 1552, morto nella stessa città il 14 ottobre del 1637. Malgrado il tempo trascorso, molte poesie di questo autore sono ancora gradite ai nostri giorni.

CHIERI, Borgo Po, a notte della piazza Gran Madre di Dio in protendimento opposto alla via del Monte. Città antichissima, si eresse in Comune indipendente nel secolo XII. Fu incendiata da Federico Barbarossa nel 1155 Si diè spontanea ad Amedeo VI di Savoia nel 1347. È patria dei Balbo, dei Bertoni, dei Broglia, dei Benso di Cavour, dei Balbiani, ecc. Capoluogo di Mandamento. Popolazione 15,474.

CHISONE, Borgo S. Salvatore, a ponente di via Nizza, seconda via a destra oltre la Scuola Veterinaria. Torrente di Piemonte che nasce presso le ghiacciaie di Baruffreid. Il suo corso è di 60 chil.: sbocca nel Pellice a breve distanza ad ostro-levante del villaggio di Garsigliana.

CHIUSE (Le), Vedi Le Chiuse.

CHIVASSO, Borgo oltre Dora, a levante della via al Ponte Mosca in direzione nord-est, costituente un tratto dell'antica strada di Settimo. Città creduta d'origine romana, già parte dell'antica Marca di Ivrea: poi soggetta ai marchesi di Monferrato; venuta in potere della Casa di Savoia nel 1430. Capoluogo di Mandamento. Popolazione 9002.

CIBRARIO Luigi, Borgo S. Donato, in protendimento della via Garibaldi oltre la piazza Statuto e lo Scalo della ferrovia di Rivoli Storico e ministro sotto il re Vittorio Emanuele II, nato in Torino il 28 di febbraio del 1802, morto a Salò il 1° di ottobre del 1870, scrittore di molte opere pregiate.

CIGNA Francesco, Borgo Dora, traversa a destra del corso Regina Margherita, in protendimento a notte del corso Valdocco. Uno dei tre fondatori dell'Accademia delle Scienze, nato a Mondovì il 2 di luglio del 1734, morto a Torino nel 1790.

CIGNAROLI, Borgo Dora, tra via al Ponte Mosca e via Priocca, parallela a via Porporati. Famiglia di pittori paesisti che operarono dalla seconda metà del XVII secolo sino al principio del presente.

CIRIÈ, Borgo Dora, via protendentesi dalla piazza S. Pietro in Vincoli in direzione verso ponente. Nel 1234 il Comune da cui prende nome questa via, obbediva ai marchesi di Monferrato; passò poscia in potere d'Amedeo V che lo diede in dote a Margherita sua figlia sposa al marchese di Monferrato Capoluogo di Mandamento nella Provincia di Torino Popolazione 4,593.

CITTADELLA (della). Moncenisio, prima isola a destra del corso Siccardi. Dalla cittadella fatta costruire dal duca Emanuele Filiberto (1564-65) co' disegni e la direzione di Francesco Paciotto da Urbino, e demolita quasi interamente dal 1850 al 1860.

COLLEGNO Giacinto, via nel Borgo S. Donato in protendimento a giorno della via Galvani a partire dalla via Cibrario. Nacque in Torino nel 1793 e morì in Baveno il 29 settembre 1856. Fu pregiato scrittore e caldo propugnatore di libertà

COLLI Luigi Leonardo, prima traversa a giorno del corso Vittorio Emanuele II dopo il corso Vinzaglio. Distinto generale piemontese, nato in Alessandria il 23 marzo 1756, morto il 7 maggio 1809. Fece le campagne del 1792 e 1796 contro i Francesi negli eserciti di Nizza e del Tanaro, distinguendosi tanto nelle operazioni di attacco che di difesa Compì pure molte missioni diplomatiche. Venne incorporato nell' esercito francese, e nominato generale di brigata. Il governo francese gli accordò una ricompensa nazionale, ed il suo nome è scritto nell'arco di trionfo della Stella.

COLLINO Ignazio. Borgo Po. Celebre scultore in marmo, nato in Torino nel 1724, si ammirano i suoi lavori in Soperga, nella Venaria e nell'Armeria Reale, ove le quattro grandi statue allegoriche ed i quattro medaglioni ovali sono opere di lui e del fratello Filippo.

COLOMBO, nell' ingrandimento a sud della piazza d'Armi, seconda via parallela al corso Peschiera. Grande navigatore genovese, a cui si deve la scoperta dell'America. Nato a Cogoleto comune di Genova, verso il 1433, morì a Valladolid il 20 maggio 1506. Le peripezie del suo viaggio e le tribolazioni patite prima che Giovanni II di Portogallo accettasse la sua scoperta, lo resero popolare in tutto il mondo.

COMO, Borgo oltre Dora, sesta via parallela a ponente del corso del Parco. Capoluogo di provincia con questo nome, posto all'estremità meridionale del lago di Como, tra Milano e il Canton Ticino, di 26,395 abitanti Città antichissima; nel medio evo capoluogo di una repubblica ghibellina; patria dei due Plinii, di Paolo Giovio, di alcuni Pontefici, e dell'illustre fisico Volta.

CONSOLATA (della), da via Garibaldi al corso Regina Margherita, già S. Massimo. Dalla chiesa quivi eretta co' disegni del P. Guarino Guarini dal 1679 al 1705.

CONSOLATA (della), Dora. (Piazza) avanti la chiesa.

CORPUS DOMINI (del), Dora. (Piazza) in via Palazzo di Città. Chiesa innalzata nel 1607 sul disegno di Ascanio Vittozzi da Orvieto.

CORREGGIO Antonio Allegri, nell' ingrandimento del Borgo S. Salvatore a giorno del corso Dante, traversa a sinistra del protendimento del corso Massimo d'Azeglio, parallelamente al corso Dante. Uno dei più grandi pittori dell' Italia, nato verso il 1494, morto nell' età d'anni 40. Il nome di *Correggio* gli venne dato dal nome della sua città nativa.

CORTE D'APPELLO della). Prima via a sinistra di via Milano. Dalla sede della Corte d'Assisie e Magistrati d'Appello nel palazzo detto *Curia Maxima*, incominciato co' disegni del Juvara nel 1720, e continuato sullo scorcio del secolo, sotto la direzione del conte Benedetto Alfieri, e nel 1838 dall' architetto Michela, ed ora interamente compiuto.

COTTOLENGO Giuseppe, Borgo Dora. Tra piazza Emanuele Filiberto e la ferrovia di Novara. Piissimo sacerdote, fondatore della Piccola Casa della Divina Provvidenza, che ricovera ora 3000 persone inferme e vecchie, con annesse varie caritatevoli istituzioni, nacque in Bra nel 1786 e morì in Chieri il 30 di aprile del 1842.

CREMONA, Borgo oltre Dora, terza traversa a destra della via Ponte Mosca, oltre il corso Brescia. Città della Lombardia, posta sulla sinistra del Po, tra Brescia, Milano e Pavia, con 31,788 abitanti. Notevole è la sua cattedrale colla torre. Venne fondata dai Romani, circa il 216 a C.

CROCE D'ORO (della), Dora. (Vicolo) tra vie Scuderie e Porta Palatina. Da un antico albergo ivi esistente.

CUNEO, Borgo oltre Dora, seconda traversa a sinistra della via Ponte Mosca, oltre il corso Emilia. Città capoluogo della Provincia omonima. Abitanti 22,882. È uno dei baluardi d'Italia a difesa delle Alpi; fu fondata nel medio evo Nel 1382 si diede alla Casa di Savoia, di cui divise poi sempre le sorti. Vi fiorisce l'industria della seta.

CUORGNÈ, Borgo Dora, a levante dei Magazzini delle Fontane di S. Barbara. Borgo del Circond. d'Ivrea, Capoluogo di Mandamento. Smantellato da Amedeo VII, seguì le sorti del Canavese. Popolazione 3660.

DANTE (corso). Da via Nizza al ponte Principessa Isabella. Altissimo poeta, creatore della poetica italiana; primo propugnatore dell'unità d'Italia. Nato da illustre famiglia in Firenze nel 1265, morto a Ravenna esiliato nel 1321. Scrisse la *Vita Nuova* e la *Divina Commedia*, nella quale seppe unire la natura, l'arte, la scienza, la fede, la meditazione, l'immaginazione Fu ambasciatore della Repubblica fiorentina presso varie Corti.

DAVIDE BERTOLOTTI, Monviso, terza isola a destra di piazza Solferino. Letterato, nato a Torino il 2 di settembre del 1784, morto il 12 di aprile del 1860.

DEI MILLE (già S. Lazzaro) Borgo Nuovo. Per decreto del Municipio onde ricordare lo sbarco dei Mille di Garibaldi a Marsala il giorno 11 maggio 1860. Detta spedizione era stata ideata in Torino in via S. Teresa, n 13, e fu diretta e comandata dal generale Garibaldi e dal generale Nino Bixio, che compiron atti di straordinario valore militare, e dimostraron una grande scienza strategica nello sbarco.

DENINA Carlo, Borgo Vanchiglia. Storico nato in Revello (Saluzzo) il 28 di maggio del 1731, morto a Parigi il 5 di dicembre del 1813.

DEPOSITO (del), Moncenisio. Dal nome di un Istituto di fanciulle abbandonate, detto Deposito di S. Paolo

DES AMBROIS cav Luigi. Po, accanto al monum. Cavour. Ministro dei Re Carlo Alberto e Vittorio Emanuele II, nato ad Oulx il 30 di ottobre del 1807, morto a Roma il 3 di dicembre del 1874

DONATI Vitaliano, vedi Vitaliano Donati.

DONIZETTI Gaetano, traversa a sud-est della piazza Nizza, parallelamente al corso Raffaello. Celebre compositore musicale, emulo di Vincenzo Bellini; nato a Bergamo il 25 settembre 1798, morto nella stessa città l'8 aprile 1848. Fra le 60 opere dovute alla sua fantasia fervida, citansi e si ripetono ancora sui teatri la *Lucrezia Borgia*, la *Lucia di Lammermoor*, la *Favorita*, l'*Elixir d'Amore*, *D. Pasquale*, la *Figlia del Reggimento*.

DROVETTI Bernardino. Monviso, prima via parallela a ponente del corso Principe Oddone. Console francese che procurò a Torino il famoso Museo Egizio. Nato a Barbania (Canavese) il 7 di gennaio 1776, e quivi morto nel 1852.

DUCA DI GENOVA (Corso), Monviso, tra via Sacchi e corso Vinzaglio. Fratello di Vittorio Emanuele II, nato a Firenze il 15 di novembre del 1822, morto a Torino il 10 di febbraio del 1855.

DUCHESSA JOLANDA. Monviso, quinta isola sul corso Principe Oddone, partendo dalla strada di Francia. Figliuola di Carlo VII di Francia, nata il 21 di settembre del 1434, e moglie del Beato Amedeo IX; dichiarata reggente lo Stato in aprile 1472, durante la minore età di suo figlio Filiberto, morì il 29 di agosto del 1478

DUE BUOI, (Vicolo) In via del Monte di Pietà.

DURANDI Jacopo, via parallela a ponente della via Galvani (Borgo S Donato). Nacque in Santhià nel 1737, dottissimo scrittore di molte e pregevoli opere.

EMANUELE FILIBERTO, (Piazza), Dora. Duca di Savoia, principe ristauratore del Piemonte, fu generale comand. l'esercito di Carlo V. Nacque in Ciamberì il dì 8 di luglio del 1528, morì il 30 di agosto del 1580.

EMILIA, (Corso), Borgo oltre Dora, tratto dell'antica strada di Milano protendentesi in direzione ovest sin contro la Dora. Regione italica che si estende per quel tratto di territorio racchiuso tra l'Apennino e il Po, cominciando da Rimini sino a Piacenza.

ESPOSIZIONE, via nell'ingrandimento del Borgo S. Salvatore corrente tra il corso Massimo d'Azeglio e la via Ormea. In memoria della Esposizione tenutasi ivi nel 1884

FABRO Antonio. Moncenisio, in via Garibaldi, rimpetto a via delle Scuole. Giurecons., presid. del Senato di Savoia, nacque a Bourg (Savoia) il 4 di ottobre del 1557, morì in Ciamberì il 1° marzo del 1624.

FANTI Manfredo, traversa a Sud del corso Vittorio Emanuele II, parallelamente a ponente del corso Siccardi. Generale italiano, che si distinse nelle guerre di Spagna, in quelle dell'indipendenza del 1859 e 1860; nato a Carpi nel 1808, morto a Firenze nel 1865 il 5 di aprile. Egli fu pure dittatore nell'Emilia, ministro della guerra.

FIANDO (del), Borgo Dora, seconda traversa a sinistra di via al Ponte Mosca. Famiglia che possedeva molte proprietà in questa via.

FIGLIE MILITARI, sesta via tra la via Villa della Regina e la cinta daziaria. A ricordo dell'Istituto omonimo della Villa della Regina.

FILANGERI Gaetano. Nell'ingrandimento a sud-ovest dei corsi Stupinigi e Sommeiller. Pubblicista e filosofo italiano, nato il 18 agosto 1752, morto prima di aver compito il 36° anno di sua vita Le sue principali opere versano sulla scienza economica legislativa, e nella giurisprudenza è ritenuto quale un caposcuola.

FINANZE (delle), Po, da via Roma a via Bogino. Dal palazzo che esisteva in questa via, ora *Galleria dell'Industria Subalpina*, in cui vi erano le Casse dello Stato e gli uffizi del Ministero delle Finanze.

FIOCHETTO, via nel Borgo Dora tra i Magazz. di S. Barbara e l'antico locale dei forni. Protomedico di Torino nei tempi della peste 1629-31.

FIORI (dei), Borgo S. Salvatore, seconda isola a destra di via Berthollet. Così chiamata perchè la via attraversava lo stabilimento Burdin, che in quel sito teneva serre di fiori.

FIRENZE (Corso), Borgo oltre Dora, a sinistra della Dora ed a valle del ponte Mosca. Già capitale della Toscana e del Regno d'Italia, patria di Dante, di Michelangelo, di Machiavelli, ecc. Capoluogo di Provincia. Popolazione 167,093.

FOSCOLO Ugo, Borgo S. Salvatore, via parallela a notte del corso Dante. Poeta e letterato italiano, nato a Zante nel 1776, morto il 10 ottobre 1827 in un borgo di Londra. Fu pure valente nell'arte militare, sulla quale lasciò vari scritti importanti Egli però si rese celebre per la cantica dei *Sepolcri*, nelle lettere di Jacopo Ortis.

FOGGIA, Borgo oltre Dora, via da aprirsi parallela a ponente del corso del Parco. Capoluogo della Capitanata, distante 127 chil. da Napoli, sede centrale delle ferrovie meridionali. È presso di essa che trovasi la gran pianura detta il Tavoliere delle Puglie. Ha 40,648 abitanti.

FRANCIA (strada di), da piazza dello Statuto alla barriera daziaria di Susa. Così chiamata perchè attraversando il Cenisio unisce questo Stato all'Italia. È dessa una delle opere più gigantesche di Napoleone I. Prima del traforo del Fréjus la percorreva la ferrovia sino a Susa, di là prima con Diligenze e poi colla Ferrovia Fell si valicava il monte.

FRANCO BONELLI, già Fornelletti, Dora. Illustre zoologo, nato in Cuneo il dì 11 di novembre del 1784, morto il 18 di novembre del 1830 in Torino.

FUCINA (della), Borgo Dora, parallela a destra della via Ponte Mosca. Già Laboratorio governativo per la fabbricazione dei fucili.

GALILEI Galileo, Corso nel Borgo S. Salvatore, da aprirsi lungo la sponda sinistra del Po, a monte del ponte Principessa Isabella. Uno dei più grandi italiani, che meravigliò il mondo colle sue scoperte del pendolo, del cannocchiale, del termometro. Matematico, nato a Pisa il 18 febbraio 1561, morto l'8 gennaio 1642.

GALLERIA DELL'INDUSTRIA SUBALPINA, tra piazza Castello e piazza Carignano. (Vedi Palazzi e Edifizii).

GALLERIA NATTA, tra via Roma e piazza S Carlo (Vedi c. s.)

GALLIARI Bernardino, Borgo S. Salvatore, seconda isola a sinistra di via Nizza. Pittore scenografo, nato nel 1709 a Cacciorno (Biella), morto a Torino il 31 di marzo del 1794.

GALLO (del), Dora. Tra vie Milano e Porta Palatina. Da un'antica chiesa esistente in questa via, chiamata S. Pier del Gallo o *De curte ducis*, distrutta nel 1727.

GALLO (del), Dora. (Vicolo) nella via di questo nome.

GALVANI Luigi, Borgo S. Donato. Medico e fisico celebre, nato a Bologna nel 1737, morto nel 1798. I suoi trovati diedero origine alla galvano-plastica, all'elettrografia, all'elettro-magnetismo.

GARIBALDI (già Dora Grossa), da piazza Castello a piazza Statuto. Per decreto del Municipio onde onorare il prode generale che, nato a Nizza Marittima il 4 luglio 1807, morto a Caprera il 2 giugno 1882, si acquistò nome immortale colle sue campagne di America e d'Italia, delle quali saranno prima sempre ricordate quelle del 1859 nella Valtellina, del 1866 nel Tirolo, la gloriosa conquista e cessione del regno delle due Sicilie a Vittorio Emanuele II, che l'ebbe sempre in grande stima, e nutriva per lui amicizia vera.

GAUDENZIO FERRARI, Po, rimpetto al teatro Vittorio Emanuele. Pittore, nato a Valduggia nel 1484, morto a Milano il 1550.

GAZOMETRO, Monviso, seconda isola a sinistra del corso Vittorio Emanuele II, partendo dallo Scalo. Dalla prima fabbrica del gas, stabilita in Torino nel 1838.

GENOVESI Antonio. Seconda traversa a destra del corso Stupinigi, oltre il corso Sommeiller. Distinto filosofo, nato a Castiglione presso Salerno il 1° novembre 1712, morto il 22 settembre 1769. Autore di un trattato di scienze metafisiche, una Logica pei giovanetti, e varii scritti col titolo di Meditazioni e Lettere.

GERDIL Sigismondo, Borgo Dora, rimpetto al Manicomio a destra del corso Regina Margherita. Filosofo, cardinale, precettore di Carlo Emanuele IV, uno dei fondatori dell'Accademia delle Scienze di Torino, nato a Samoens (Savoia) il 22 di giugno del 1718, morto a Roma il 12 di agosto del 1802.

GIAMBATTISTA VICO, (Vedi Vico)

GIANNONE Pietro, Monviso, prima isola a destra di piazza Solferino. Storico, nato in Ischitella (Monte Gargano) nel 1676, morto nella cittadella di Torino il 17 di marzo del 1748, fu perseguitato dalla Corte di Roma per varii suoi scritti.

GIAVENO, Borgo oltre Dora, ultima traversa a notte del corso Napoli parallelamente al corso Principe Oddone. Piccola città del Circondario di Susa, con una popolazione di 9,633 abitanti. Giace sopra alti monti a sinistra del Sangone, a scirocco di Susa, a ponente di Rivoli, ed a tramontana di Pinerolo. Terra donata nel 1003 da Umberto II di Savoia all'abbazia della Chiusa. Capoluogo di Mandamento. Popolazione 10,735.

GIOANETTI Giacomo. Borgo Po. Giureconsulto ed economista, nato ad Orlì nel 1787, morto nel 1849 alli 22 gennaio

GIOBERTI Vincenzo, terza isola a sinistra sul corso Vittorio Eman II, partendo dallo Scalo Filosofo, scrittore e ministro di Carlo Alberto, nato a Torino il 5 di aprile del 1801, morto a Parigi il 26 di ottobre del 1852.

GIOIA Melchior, (Vedi Melchior Gioia).

GIULIO Carlo Ignazio, Dora, già Ghiacciaie e Fortino. Geometra, economista, prof. e senatore, nato in S. Giorgio nel 1792, morto a Torino il 28 di giugno del 1862

GOITO, Borgo S. Salvatore, in prolungazione di via Carlo Alberto, al di là del corso Vittorio Emanuele II. A ricordanza della battaglia vinta dai Piemontesi il 30 di maggio del 1848.

GOVERNOLO. Nell'ingrandimento tra la nuova piazza d'Armi e lo Scalo di Porta Nuova, via parallela a notte dei corsi Sommeiller e Peschiera. Villaggio posto sulla riva sinistra del Mincio, celebre perchè ricorda uno dei più brillanti combattimenti della guerra dell'Indipendenza italiana del 1848.

GRAN MADRE DI DIO, Borgo Po. (Piazza). Prende nome dalla chiesa costrutta in ringraziamento del ritorno dei Principi Sabaudi dopo l'invasione francese, incominciata nel 1818, su disegno dell'architetto Bonsignore, e compiuta nel 1831.

GRASSI Giuseppe, quarta via a destra del corso Principe Oddone, partendo dalla strada di Francia. Letterato, nato in Torino il 30 di novembre del 1779, morto il 22 di gennaio del 1831.

GROPPELLO Giambattista, conte di Borgone. Monviso, terza via parallela a ponente del corso Principe Oddone, già S. Solutore. Generale delle finanze di re Vittorio Amedeo II, nato circa a mezzo il secolo XVII e morto circa il 1720.

GROSSI Tommaso. Nell'ingrandimento sud del Borgo S. Salvatore, tra la ferrovia di Genova e la via Nizza, via parallela a ponente della via Nizza. Distinto novelliere, nato il 20 gennaio 1791 a Bellano. Provincia di Como, morto in Milano il 10 dicembre 1853. Allievo del Manzoni, compagno col d'Azeglio, egli si rese popolare col *Marco Visconti*, pubblicò i poemi l'*Ildegonda*, i *Lombardi alla prima Crociata*, e varie altre piccole composizioni.

GRUGLIASCO, Monviso tratto dell'antico corso S. Martino, compreso tra il corso Vittorio Emanuele II ed il fabbricato del Dock. Fu terra cinta di mura con fortificazioni e posseduta con titolo di contado dalla città di Torino Comune del Mandamento di Rivoli. Popolazione 2832.

GUARINI Guarino, frate teatino, insigne architetto, nato in Modena nel 1624, morto in Milano nel 1683, autore dei disegni di S. Lorenzo, della SS. Sindone e del Palazzo Carignano. In faccia alla piazzetta Lagrange.

GUASTALLA, Borgo Vanchiglia, in fine di via S. Ottavio, al di là del corso S. Maurizio, terza isola a sinistra in via Artisti, verso levante. Battaglia vinta da Carlo Emanuele III, il 19 settembre 1734.

ILARIONE PETITTI, nell'ingrandimento del Borgo S. Salvatore, a giorno del corso Dante, prima via trasversale alla via Nizza, oltre il corso Dante Senatore del Regno e statista; nacque in Torino il 21 ottobre 1790, ed ivi morì il 10 aprile 1850.

INDUSTRIA dell'). Borgo S. Donato.

IVREA, Borgo Dora, via parallela a notte della via del Fiando Già colonia romana, marchesato sotto i Longobardi, dopo il 1000 si resse a Comune e si offrì ad Amedeo V di Savoia nel 1313. Capoluogo di Circondario. Popolazione 10,091.

JUVARA D. Filippo, Moncenisio, terza isola a diritta di via Fabro. Architetto, nato a Messina nel 1685, morto a Madrid il 1° di febbraio del 1736, ideò la facciata delle chiese di S. Carlo e delle Carmelite; la facciata e lo scalone del palazzo Madama, la Basilica di Soperga, le chiese di S Filippo e del Carmine, il castello di Stupinigi, e varî altri palazzi.

LAGRANGE, Luigi, Monviso. Matematico, uno dei fondatori dell'Accademia delle Scienze di Torino, nato in Torino il 25 di gennaio del 1735, morto a Parigi il 10 di aprile del 1813.

LAGRANGE, Monviso (Piazza) accanto a piazza Carlo Felice.

LA MARMORA Alfonso, traversa a Sud del corso Vittorio Emanuele II, parallelamente a ponente del corso Re Umberto. Distinto generale, fu ministro della guerra, e comandò qual generale in capo la spedizione di Crimea nel 1855.

LANINO Bernardino, Borgo Dora. Pittore vercellese, nato circa il 1500, morto nel 1580.

LANZO (di), Borgo oltre Dora, strada a sinistra, passato il Ponte Mosca, al di là del passaggio a livello della strada ferrata di Milano. Or dei principi di Savoia, or dei marchesi di Monferrato, passò definitivamente ai primi colla morte di Giovanni ultimo della linea aleramica. Capoluogo di Mandamento. Popolazione 2703

LE CHIUSE, Borgo S. Donato, via intermedia alle vie Cibrario e S. Donato. Luogo antichissimo, celebre per la resistenza che nel 773 Desiderio re dei Longobardi vi oppose alle armi di Carlo Magno. Comunello nel Mandamento di Avigliana.

LEGNANO, Monviso, settima isola a diritta di via Gazometro. Dal nome del luogo presso il quale i Collegati lombardi vinsero il 29 maggio del 1176 la celebre battaglia contro Federico Barbarossa.

LEONARDO DA VINCI, ultima via trasversale alla via Nizza presso la Barriera. Pittore, scultore e scienziato, nato nel 1452 a Vinci presso Empoli, morto il 2 maggio 1519 in Francia. Celebratissimo è il suo quadro del Cenacolo; scrisse un trattato sulla pittura; studiò di rendere l'Arno navigabile; stabilitosi a Milano, ebbe parte importantissima alla costruzione del naviglio.

LODI, Borgo oltre Dora, seconda traversa a destra della via Ponte Mosca oltre il corso Brescia. Capoluogo di Circondario, Provincia di Milano, posto sulla destra dell'Adda, di 25,478 abitanti.

LODOVICA, Borgo Po tra le vie Romani e Santorre Santarosa. Pia Principessa di Casa Savoia.

LORENZO MARTINI, Borgo Vanchiglia, tra vie Montebello e Sant'Ottavio, al di là del corso S. Maurizio Medico e scrittore, nato a Cambiano il 19 di settembre del 1785, morto il 5 di aprile del 1844.

LUNGO DORA. via lungo la destra del torrente Dora a monte del Ponte Mosca.

LUNGO PO, Po, via in fine di piazza Vittorio, a destra, da piazza Vittorio al principio del corso omonimo.

LUNGO PO (corso), in proseguimento della via omonima.

MADAMA CRISTINA (via e piazza), Borgo S Salvatore, in prolungazione di via Accademia Albertina, al di là del corso Vittorio Emanuele II. Sorella del re Luigi XIII di Francia, reggente gli Stati del Piemonte dal 1637 al 1648 durante la minorità di Carlo Emanuele II, protettrice delle Scienze e delle arti, più conosciuta col nome di *Madama Reale*, morì in Torino il 27 dicembre del 1663.

MADONNA DEGLI ANGELI, Sezione Po (Piazzetta) avanti la chiesa di questo nome in via Carlo Alberto, della quale chiesa fu posta la prima pietra il 13 di luglio del 1631.

MAGENTA, Monviso, prima via a destra di via Sacchi, in direzione ovest. In ricordo della battaglia combattuta dall'esercito franco-sardo il 4 di giugno del 1859.

MANTOVA, Borgo oltre Dora, quarta via trasversale al corso del Parco. Città lombarda che l'arte e la natura concorsero a fortificare, formandone una delle fortezze principali d'Italia. Giace nelle bassure e nei pantani formati dal Mincio prima della sua immersione nel Po. Ha 29,974 abitanti. Fu un tempo sotto la dominazione dei Gonzaga.

MANZONI Alessandro, Moncenisio, prima isola a sinistra di piazza dello Statuto. Autore dei *Promessi Sposi*, nato in Milano nel 1785, morto il 22 di maggio del 1873.

MARCO POLO. Monviso, nell'ingrandimento a sud della piazza d'Armi, via parallela a giorno del corso Peschiera. Celebre negoziante e viaggiatore, nato a Venezia nel 1250, morto nel 1309. Fu il primo a visitare tutta l'Asia e la China, lasciando una completa descrizione degli usi e costumi di quei popoli.

MARENCO Carlo, Borgo S. Salvatore, a giorno del giardino del Valentino, terza via parallela a levante del protendimento del corso Massimo d'Azeglio Poeta drammatico, nato a Cassolo, provincia di Lomellina, morto il 20 settembre del 1846. Si han di lui varie tragedie, fra le quali citansi, il *Buondelmonte*, il *Corso Donati*, la *Pia*, *Berengario*, *Arrigo di Svevia* e molte altre; in tutte vi è una grandiosa armonia del verso.

MARGHERITA, vedi Regina Margherita

MARIA ADELAIDE, Dora. Da via delle Orfane alla piazza della Consolata. Moglie di re Vittorio Emanuele II, nata in Milano il 3 di giugno del 1822, figlia all'arciduca Ranieri, morta in Torino il 20 di gennaio del 1855.

MARIA SS. AUSILIATRICE, (piazza), Borgo Dora, in prolungamento di via Cottolengo, di fronte alla chiesa omonima, costrutta sul disegno dell'ing. Spezia cav. Antonio, ed inaugurata l'anno 1868.

MARIA TERESA, Po. Piazza quasi in fondo di via Ospedale. Figlia di Ferdinando III di Toscana, moglie di re Carlo Alberto, nata in Vienna il 21 marzo del 1801, morta in Torino il 12 gennaio del 1855.

MARIA VITTORIA, da piazza S. Carlo a Po. Defunta consorte al Principe Amedeo di Savoia. Nata dalla nobilissima famiglia piemontese dei Principi della Cisterna in Torino nel 1847, morì in S. Remo l'8 novembre 1876.

MAROCCHETTI Carlo, Borgo S. Salvatore, a giorno del giardino del Valentino, prima via parallela a levante del protendimento del corso Massimo d'Azeglio. Distinto scultore, nato a Torino nel 1805, morto a Passy presso Parigi il 28 dicembre 1867. A lui devesi il monumento di Emanuele Filiberto, e il Carlo Alberto in Torino, e molti altri grandiosi monumenti per la città di Londra.

MARTINETTO, ultima isola a destra del Borgo S. Donato.

MARTINI Lorenzo, V. Lorenzo Martini.

MASCARA (già Maschere), Dora, tra via Basilica e via del Gallo. Famiglia patrizia torinese estinta, abitante in detta via

MASSENA Andrea, Monviso, quarta isola a sinistra del corso Vittorio Emanuele II, partendo dallo Scalo. Generale, nato a Nizza il 6 di marzo del 1758, morto a Parigi nel 1817, prese parte principale in tutte le battaglie date da Napoleone I.

MASSIMO D'AZEGLIO (Corso), dal corso Vittorio Emanuele II in prolungazione di via Belvedere. Scrittore, pittore, generale e ministro sotto re Vittorio Emanuele II, nato in Torino il 24 di ottobre del 1788, morto il 15 di gennaio del 1866.

MAZZINI (già Borgo Nuovo), da via Lagrange a Po. Per decreto municipale, volendo onorare il grande che colle opere e cogli scritti, in patria e nell'esilio nulla risparmiò, onde spingere la patria sua, l'Italia, sul sentiero della libertà, e le varie provincie riunire in una sola nazione. Nacque Giuseppe Mazzini in Genova il 28 giugno 1806, morì il 10 marzo 1872 in Pisa.

MELCHIOR GIOIA, terza isola a destra del corso Vittorio Eman. II, partendo dallo Scalo, andando verso ponente, accanto al Foro frumentario. Statista, nato a Piacenza nel 1767, morto a Milano nel 1829, autore di pregiate opere; è particolarmente conosciuto pel *Nuovo Galateo* e *La Filosofia della Statistica*.

MERCANTI, Dora. In questa via, e precisamennte in una cappella della chiesa di S. Francesco d'Assisi, aveva sede la Congregazione dei Mercanti di Torino.

MERCATO (del), Dora. A sinistra della strada al Parco lungo la Dora.

MESSINA. Nell'ingrandimento del Borgo Vanchiglia oltre Dora, via parallela a levante del corso del Parco. Provincia e città della Sicilia, con porto militare. Ha 126,449 abitanti. Città antichissima, ricevette delle colonie da Messene, da cui tolse il nome.

MICCA Pietro, tra le vie Amedeo Avogadro e Donati a destra del corso Oporto. Era minatore di Sagliano che col sacrifizio della vita contribuì alla salvezza della patria nell'assedio del 1706.

MICHELANGELO Buonarroti, traversa a sinistra di piazza Nizza parallelamente al corso Raffaello. Uno degli uomini più celebri d'Italia, che fu ad un tempo scultore, pittore, architetto e uomo politico. Nacque a Firenze il 6 marzo 1474, morì il 17 febbraio 1563. Si tiene di lui in maggior lode il *Mosè* e il *Giudizio Universale*, i lavori al Castel Sant'Angelo, e varie pitture celebri.

MILANO, Dora. Piazza in fine della via omonima.

MILANO, Dora, tra le piazze del Palazzo di Città ed Emanuel Filiberto. In onore della città consorella così intitolossi questa via nel 1857, nella occasione che i Milanesi fecero dono del monumento all'Esercito sardo.

MILLE (dei), V. dei Mille.

MISERICORDIA (della), Moncenisio. Intitolata da un'antica chiesa di S. Maria della Misericordia, in cui si stabilì l'Oratorio, ossia confraternita di S. Giovanni Battista decollato

MODENA, Borgo oltre Dora, terza via trasversale al corso del Parco. Città capoluogo della Provincia omonima, conta 57,520 abitanti; antica città etrusca. Nel 1288 si pose sotto la protezione degli Estensi, che ne fecero la capitale del loro ducato.

MOLINERI G. Antonio, Borgo Dora, a sinistra di via Cottolengo. Pittore saviglianese, nato il 12 di ottobre del 1577, e morto nel 1640

MONCALIERI, Borgo Po. Mette alla strada che conduce alla città di questo nome. Oltrepassato il Ponte in ferro, prende nome di strada di Genova. Distrutto nel 1225 dai Chieresi ed Astigiani il borgo di Testona, fu essa fondata dai Testonesi coll'aiuto dei Milanesi verso il 1230. È patria di Tenivelli. Capoluogo di Mandamento. Popolazione 11,191.

MONCALVO, Borgo Po, seconda isola a sinistra della via Villa della Regina. Capoluogo di Mandamento, Circondario di Casal-Monferrato, Provincia di Alessandria, 4442 abitanti.

MONDOVÌ. Borgo oltre Dora, via trasversale al corso Emilia, oltre il corso Vercelli. Capoluogo di Circondario della Provincia di Cuneo. Nel suo territorio si combatterono varie battaglie contro i Francesi. Abitanti 17,530.

MONTE (al), Borgo Po Conduce al monte dei Cappuccini.

MONTEBELLO, quarta isola a sinistra di via Po, già in parte Cannon d'oro. Battaglia vinta dai Franco-Sardi il 20 maggio 1859 contro gli Austriaci.

MONTECUCCOLI Raimondo, via trasversale tra piazza Venezia e la via Sonnaz Celebre capitano ed insigne scrittore sull'arte militare, nacque in Modena nel 1608 e morì nel 1681.

MONTE DI PIETÀ, Dora. Dalla sede di questa istituzione, fondata nel 1519 da Claudio di Seyssel, vescovo di Marsiglia, poi di Torino.

MONTEVECCHIO, Monviso, sesta isola a destra di via Gazometro. Rodolfo Gabrielli di Montevecchio da Fano nacque addì 15 di marzo 1802; Generale ferito alla battaglia della Cernaia il 16 di agosto 1855, morì nell'ospedale di Balaclava il 12 di ottobre dello stesso anno.

MONTI Vincenzo. Seconda traversa a sinistra di via Nizza, oltre la piazza Nizza. Insigne prosatore e distinto poeta, nato in Alfonsine (Romagna) nel 1754, morto a Milano nel 1828. Scrisse la *Basvilliana*, la *Feroniade*, *Cajo Gracco*; tradusse *Omero*, e molte cantiche stimate per sonorità e armonia di verseggiatura.

MONTONE, (Vicolo). Da un'antica osteria sotto questo titolo. Prima via a destra di via Principe Amedeo.

MOROSINI Francesco. Seconda traversa a sinistra del corso Vittorio Emanuele II oltre il corso Vinzaglio, in protendimento a giorno del corso Grugliasco. Doge di Venezia, nato a Venezia nel 1618, morto a Napoli di Romania il 6 di gennaio del 1694, mentre ritornava da una guerra contro i Turchi Memorabile nella storia è la difesa da lui fatta dell'isola di Candia.

MURATORI Ludovico Nell'ingrandimento a sud del Borgo S. Salvatore tra la ferrovia di Genova e la via Nizza, seconda via parallela a ponente di via Nizza. Abate, raccoglitore dei celebri *Annali d'Italia*, nato a Vignola il 31 di ottobre del 1672, morto a Modena il 23 di gennaio del 1750. Spese tutta la sua vita a raccogliere ed ordinare documenti della storia italiana.

NAPIONE G. Francesco, Po, accanto al Po a sinistra. Filologo e storico, nato in Torino il 1° di novembre del 1745, morto il 12 giugno 1830.

NAPOLI, Borgo oltre Dora. Corso lungo la sponda sinistra a monte del ponte Mosca. Una delle più antiche colonie italiche, già capitale del regno delle Due Sicilie, madre di personaggi in ogni ramo delle arti e delle scienze illustri, ricca di monumenti ed allegrata dal sorriso del più bel cielo d'Italia, Napoli fu e sarà sempre una delle più belle e care città dello Stato. Popolazione 487,419

NIZZA, Borgo S. Salvatore. Via che comincia alla sinistra della stazione centrale e si estende fino alla cinta daziaria In memoria della Provincia sorella, separata dal Piemonte nel 1860.

NIZZA (Piazza), Borgo S. Salvatore, vicino al Giulimosso.

NOVARA, Borgo oltre Dora, via interna alla cinta daziaria a levante della barriera di Milano. Colonia romana, poi Municipio e Comune indipendente, fu incendiata da Arrigo V. Risorta, prese parte alla Lega Lombarda. Carlo Emanuele III se ne impadronì nel 1734. Alla Bicocca, frazione di Novara, il 23 marzo 1849 ebbe principio e fine la seconda guerra dell'Indipendenza italiana promossa dal re Carlo Alberto. Capoluogo di Provincia. Popolazione 32,782.

OPORTO, corso. Monviso, terza isola a destra di via Provvidenza. Nome della città portoghese in cui Carlo Alberto esulò il 20 di aprile e vi morì il 28 di luglio del 1849

ORBASSANO strada di). Si dirama dal corso Peschiera a sud-est della piazza d'Armi. Borgo venduto al conte Odoardo di Savoia nel 1327 dagli Orsini di Rivalta. Capoluogo di Mandamento. Popolazione 2881.

ORFANE (delle), Moncenisio. Da un monastero per le fanciulle orfane.

ORMEA Carlo Fr. Ferrero, (march. di), Borgo S. Salvatore, in prolungazione di via S. Massimo, al di là del corso Vittorio Emanuele II. Ministro dei re Vittorio Amedeo II e Carlo Eman. III, nato a Mondovì il 25 di aprile del 1680, morto in Torino il 29 di maggio del 1745.

ORTI (degli), Borgo Dora, a destra di via al ponte Mosca.

ORTO BOTANICO, Borgo S. Salvatore, sesta via a sinistra di via Sant'Anselmo. Così chiamato il Giardino della Regia Università al Valentino.

OSPEDALE (dell'), Po. Trovasi in questa via l'Ospedale Maggiore di S. Giovanni, edificio innalzato col disegno del conte Amedeo di Castellamonte nel 1680.

PACIOTTO Francesco, Monviso, tra via Vittorio Amedeo II e corso Vinzaglio, parallela a via Cernaia. Ingegnere militare, che disegnò e costruì la Cittadella di Torino nel 1564; nacque in Urbino nel 1521, e quivi morì il 13 di luglio del 1591.

PADOVA, Borgo oltre Dora, sesta via da aprirsi parallelamente a notte del corso Firenze. Capoluogo della provincia omonima. Abitanti 70,753 Città antichissima, fondata, giusta la tradizione, da Antenore (12 sec. a. C.). Possiede splendidi edifizi, fra i quali il palazzo *della Ragione* colla celebre sala. L'Università stabilita nel 1222 è fra le più antiche, ed i più celebri d'Italia, Dante, Petrarca e Tasso la frequentarono; Galileo vi insegnò.

PALAZZO DI CITTÀ, (del), Dora. Da questa via si accede al palazzo municipale, incominciato co' disegni di Francesco Lanfranchi nel 1659 ed inaugurato nel 1663 da Carlo Emanuele II.

PALAZZO DI CITTÀ (del), Dora. (Piazza).

PALEOCAPA Pietro, Monviso (Piazza) Ing. e ministro di Vittorio Emanuele II, nato in Bergamo addì 11 di novembre del 1788, morì in Torino il 13 di febbraio del 1869.

PALERMO, Borgo oltre Dora, corso diagonale dal ponte sulla Dora del corso del Parco all'estremità nord della via Aosta, presso la cinta daziaria. Città della Sicilia, Capoluogo di Provincia, con bellissimo e grandioso porto commerciale. Conta 241,618 abitanti. In questa città si iniziarono sino dal 1848 i primi moti di annessione al liberale Piemonte.

PALESTRO, Moncenisio (corso), dai quartieri di porta Susa a via Cernaia Città del vercellese in cui ebbe luogo il 30 di maggio del 1859 la prima battaglia contro gli Austriaci Abit 3067.

PALLAMAGLIO, Borgo S. Salvatore, nona isola a sinistra di via Nizza. Sito dove anticamente si giuocava con palle e martello di legno (maglio).

PALMA (della), Dora. Tra via Barbaroux e via Bertola.

PAPACINO Alessandro Vittorio, via tra il corso Siccardi e la via Amedeo Avogadro. Distinto scrittore di scienza militare, nato a Villafranca nel 1714 e morto nel 1786.

PARCO, Borgo Dora, corso a destra del corso Regina Margherita, dove termina il già corso S. Barbara, che conduce al Camposanto e al borgo di questo nome, in cui trovasi la Manifattura dei Tabacchi.

PARINI Giuseppe, quarta isola a destra del corso Vittorio Eman. II, partendo dallo Scalo andando verso ponente. Poeta satirico milanese, nato in Bosisio il 22 di maggio del 1729, morto a Milano il 15 di agosto del 1799; scrisse il poema *Il Giorno*, e nel 1769 fu direttore della *Gazzetta di Milano*, in seguito professore di letteratura

PARMA, Borgo oltre Dora, seconda via trasversale al corso del Parco oltrepassata la Dora. Bella città, Capoluogo di Provincia, posta sulla ferrovia tra Piacenza e Modena. Già repubblica nel medio evo, sede poi dei principi Farnesi e dei Borboni, con 45,511 abitanti.

PASSALACQUA Giuseppe Luigi, Moncenisio, da piazza dello Statuto a sinistra. Generale, nato in Torino il 9 di dicembre del 1794, e morto alla battaglia di Novara il 23 marzo 1849.

PASTICCIERI (dei), Dora, da piazza Palazzo di Città a via del Gallo.

PASTRENGO, Monviso, da via Sacchi sino al corso Siccardi, parallela a via Legnano. Battaglia combattuta e vinta dall'esercito piemontese contro l'austriaco il 30 di aprile del 1848.

PAVIA, Borgo oltre Dora, traversa a destra della via Aosta, oltre il corso Brescia. Antica città italiana, nota per la sua celebre Università, sita presso la foce del Ticino nel Po. Abitanti 29,733.

PELLICCIAI (dei), Dora, terza isola a destra di via Garibaldi.

PERRONE Ettore, Moncenisio, in via Garibaldi rimpetto ai Quartieri. Generale, nato in Torino il 12 di gennaio del 1789, morto alla battaglia di Novara il 23 di marzo del 1849.

PERUGIA, Borgo oltre Dora, seconda via da aprirsi parallela a ponente del corso del Parco. Città dell'Umbria sulla destra del Tevere; una delle dodici capitali etrusche, con 50,718 abitanti.

PESCATORI (dei), Po. Per essere in vicinanza al Po, aveva molte casipole di pescatori.

PESCHIERA (corso), Monviso, a giorno della nuova piazza d'Armi. Fortezza presa agli Austriaci dall'Esercito piem. il 30 maggio del 1848.

PETRARCA Francesco, Borgo S. Salvatore, prima isola a sinistra di via Nizza, oltre la piazza Nizza. Cantore di Laura, nato in Arezzo nel 1304, incoronato in Campidoglio nel 1341, morto in Arquà (Padova) il 18 di luglio del 1374. Scrisse molte Opere latine, varie Canzoni, e un gran numero di Sonetti indirizzati a Laura

PIAZZI Giuseppe. Nell'ingrandimento a sud di piazza d'Armi, 2ª traversa al corso Peschiera, parallela a ponente del protendimento del c. Siccardi. Dottissimo ecclesiastico, filosofo e astronomo valente; direttore dell'osservatorio di Palermo. Nacque in Ponte della Valtellina il 16 luglio del 1746, morì in Napoli il 22 luglio del 1826.

PIETRO MICCA, vedi Micca Pietro.

PINELLI, Pier Dionigi, Borgo S. Donato. Avvocato, presidente della Camera dei Deputati e ministro di re Vittorio Emanuele II, nato il 25 maggio del 1804, e morto a Torino il 23 aprile del 1852.

PINEROLO, Borgo oltre Dora, terza traversa a sinistra della via Ponte Mosca, a notte del corso Emilia. Incerta è l'origine di questa città. Essa andò quasi sempre soggetta alle medesime vicende della contea di Torino, di cui faceva parte. Dal 1295 al 1418 fu sede dei principi d'Acaja e di Morea, conti del Piemonte e signori di Torino. Capoluogo di Circondario. Popolazione 17,492.

PINGONE Filiberto, barone di Cusy, Moncenisio, seconda traversa a destra della via S. Domenico, oltre il corso Valdocco. Storico ed antiquario, nato a Ciamberì il 18 di gennaio del 1525, morto a Torino il 18 di aprile del 1582.

PIO QUINTO, Borgo S. Salvatore, prima isola a sinistra di via Nizza. Michele Ghislieri, papa con tal nome, nato a Bosco (Alessandria) da poveri ed oscuri genitori il 17 di gennaio del 1504, morto a Roma il 1° di maggio del 1572.

PIOSSASCO, Borgo oltre Dora, quinta traversa a destra del corso Napoli. Fu capo d'uno dei più illustri e antichi contadi del Piemonte. Comune nel Mandamento di Orbassano. Popolazione 4148.

PISA, Borgo oltre Dora, prima via trasversale al corso del Parco, passato il ponte sulla Dora parallelamente al corso Napoli. Antica ed illustre città posta sull'Arno a pochi chilometri dal Mediterraneo, con 53,553 abitanti.

PLANA Giovanni, Po, prima via a destra di piazza Vittorio Emanuele (già Ripari). Matematico nato a Voghera l'8 di novembre del 1781, morto a Torino il 20 di gennaio del 1864.

PO, Po. Da piazza Castello mette al fiume di questo nome e al ponte ordinato da Napoleone I nel 1810, sui disegni dell'ingegnere Pertinchamp.

PONTE MOSCA (al), Borgo Dora, in protendimento della via Milano. Dall'ingegnere che lo costrusse nel 1830, comm. Carlo Mosca, nato in Occhieppo Superiore (Biella) il 6 di novembre del 1792, morto in Torino il 13 di luglio del 1867. Diede pure il disegno della facciata della Basilica Mag. nel 1835.

PONZA Michele, via parallela a notte del corso Oporto, tra corso Re Umberto e via Stampatori. Distinto filologo, nato nel 1770 e morto nel 1846.

PORPORATI Carlantonio, Borgo Dora, tra vie al Ponte Mosca e Priocca. Incisore in rame, nato nel comune di Volvera (Torino) nel 1741, morto in Torino il 16 di giugno del 1817.

PORTA PALATINA, Dora, già Cappellai, Spirito Santo, Quattro Pietre, Porta Palatina. Antico monumento romano, dove credesi abbiano dimorato Carlo Magno, Carlo il Calvo ed altri imperatori.

PORTA PALATINA, Dora. (Piazza) al termine della via di questo nome.

PRINCIPE AMEDEO, seconda isola a sinistra di via Roma a piazza Vittorio Emanuele. Fratello a Sua Maestà Umberto I, nato il 30 maggio 1845, già re di Spagna.

PRINCIPE EUGENIO (corso, Moncenisio. Dall'intersecazione dei corsi Regina Margherita e Valdocco all'estremità ovest di piazza Statuto. Grande capitano che aiutò alla liberazione di Torino nel 1706, nacque a Parigi il 18 di nov. del 1663, e morì il 21 di aprile del 1736.

PRINCIPE ODDONE (corso), comincia dal corso Vittorio Emanuele II e va sino alla barriera di Lanzo. Figlio di re Vittorio Emanuele II, nato in Torino il dì 11 di luglio del 1846, e morto a Genova il 22 di gennaio del 1866.

PRINCIPE TOMMASO, in prolungazione di via S. Francesco da Paola al di là del corso Vitt. Eman. II. Principe di Casa Savoia, nato il 21 dicembre del 1596, e morto in Torino il 22 di gennaio del 1656.

PRINCIPI D'ACAIA, Monviso, quarta via trasversale al corso di Francia in direzione sud parallela al corso Principe Oddone. Stipite dell'attuale Casa Regnante.

PRIOCCA Clemente Damiano, Borgo Dora, a levante di piazza Emanuele Filiberto con direzione nord parallelamente alla via Ponte Mosca. Ministro di Carlo Emanuele IV, nacque nel 1749 in Torino ove morì nel 1813.

PRIVATE, Monviso, tra via Alfieri e piazza Solferino.

PROVVIDENZA (della), Monviso. Prende nome dalla casa d'educazione per le signorine di civil condizione, fondata nel 1752, in un edifizio disegnato da Benedetto Alfieri

QUARTIERI (dei), Moncenisio, ultima isola a destra di via Garibaldi, Dalle caserme innalzate d'ordine di Vittorio Amedeo II, su disegni del Juvara nel 1716.

RAFFAELLO (corso), Borgo S Salvatore, tra la via Nizza ed il corso Massimo d'Azeglio. Architetto e pittore fra i più celebri, detto anche il pittore delle Madonne, nato in Urbino il 14 di marzo del 1483, morto a Roma il 6 di aprile del 1520. Dipinse in Vaticano d'ordine di Giulio II, e gran numero di tavole per chiese e per privati Le sue pitture sono ammirabilissime per la invenzione, per la composizione e per il disegno, nel quale non è stato ancora superato da alcuno.

RATTAZZI Urbano, V. Urbano Rattazzi.

RE UMBERTO (corso), Monviso, in protendimento a sud della piazza Solferino. Presente re d'Italia, nato in Torino il 14 di marzo del 1844, salito al trono il 9 di gennaio 1878.

REALE, Dora. Piazza avanti il palazzo reale.

REGGIO. Nell'ingrandimento del Borgo Vanchiglia oltre Dora, via in protendimento della via Rossini. Nome di due città, una di 50,759 abitanti, posta nell'Italia settentrionale, sulla ferrovia Milano-Bologna, l'altra sulla costa orientale dello stretto di Messina, e quasi dirimpetto a questa, con 38,740 abitanti.

REGINA MARGHERITA (corso), che incomincia dal nuovo ponte sul Po alla Barriera di Casale, comprende i già corsi S. Barbara e S. Massimo. Regina d'Italia nata il 20 novembre del 1851, sposata al re Umberto il 22 aprile del 1868.

REVEL Ottavio (conte Thaon di), Monviso, quarta via a sinistra del corso Vinzaglio. Ministro delle finanze di re Carlo Alberto, nacque in Torino ne' primi anni del secolo corrente, e vi morì il 9 di febbraio del 1868.

RIBERI, Po, quarta isola a sinistra di via della Zecca, dietro la mole Antonelliana. Dott. in medic. e chir., nato a Stroppo (Cuneo) il 24 di aprile del 1794 e morto a Torino il 18 di novembre del 1861.

RIVAROLO, Borgo Dora, a notte della nuova Chiesa parrocchiale del Borgo Dora. Vuolsi d'origine antichissimo; nel 1368 ottenne dal conte di Savoia Amedeo VI la sanzione dei proprii Statuti. Era già feudo dei San Martini. Capoluogo di Mandam. Popolaz. 7268.

ROBILANT Spirito Bendetto, Monviso, a levante degli isolati fronteggianti la piazza Solferino. Distinto mineralogo piemontese.

ROCCA, Po. Da piazza Vittorio Emaunele I, al corso Vittorio Emanuele II. Da un fonte con torre esistente antic. in questa via.

ROLANDO, Po, accanto a piazza Maria Teresa. Medico, nato in Torino il 16 di gennaio del 1773, mortovi il 28 di aprile del 1831.

ROMA, dedicata a questa città il giorno della sua annessione al regno d'Italia del 1870.

ROMANI Felice, prima via tra la via Villa della Regina e la cinta daziaria. Poeta lirico, nato in Genova nell'ultimo quarto del secolo XVIII e morto nella sua villetta di Moneglia presso Sestri-Levante nel 1865.

ROSA ROSSA, Dora. Vicolo in via S. Maurizio, vicino a via Barbaroux.

ROSINE (delle), Po. Prende nome dall'istituto fondato nel 1725 da Rosa Govone, per l'educazione delle fanciulle e procurar alle stesse onesta esistenza col lavoro.

ROSMINI Antonio. Alla Crocetta. Ecclesiastico insigne, fondatore dell'Istituto della Carità, uno dei più grandi filosofi italiani, nato a Roveredo il 24 marzo 1797, morto a Stresa il 1° luglio 1855. Le sue opere abbracciano tutti i rami della filosofia. Tentò sino dal 1848-49 la federazione italiana con a capo il Sommo Pontefice, secondo le viste di Vincenzo Gioberti.

ROSSINI Gioachino, Po. Musico, nato a Pesaro il 29 di febbraio del 1792, morto a Parigi il 13 di novembre 1868.

SACCARELLI Gaspare, terza isola a destra di via San Donato. Benefico sacerdote, teologo, cavaliere, che fondò l'istituto della sacra Famiglia; nacque in Torino il 6 di giugno del 1817 e vi morì il 21 di gennaio 1864.

SACCHI, Monviso. Dal corso Vittorio Emanuele II a ponente dello Scalo di Porta Nuova. Dedicata a Paolo Sacchi da Voghera, che il giorno 22 di aprile del 1852 diè rara prova di coraggio togliendo una coperta infiammata giacente sopra barili di polvere.

SALUZZO conte Giuseppe Angelo, Borgo S. Salvatore (via e piazza), in prolungamento di via Urbano Rattazzi, a giorno del corso Vittorio Emanuele II. Fisico insigne e generale, nato in Saluzzo il 2 ottobre del 1734, morto in Torino nel 1810.

SAN CARLO, Monviso. Piazza innalzata co' disegni del conte Carlo di Castellamonte a metà di via Roma. Dalla chiesa di questo nome, della quale Carlo Emanuele I pose la prima pietra nel 1619.

SAN DALMAZZO, da via Garibaldi a piazza Venezia. Dalla chiesa di questo nome, riedificata nel 1530 da Monsignor Antonio della Rovere e compiuta dall'arcivescovo Gerolamo della Rovere.

SAN DOMENICO, Dora, da via Milano al di là del corso Valdocco. Dalla chiesa omonima, rifatta nel secolo XIV.

SAN DONATO, Borgo S. Donato. Da una chiesa antichissima dedicata a questo Santo, e distrutta dai Francesi nel 1536.

SAN FRANCESCO DA PAOLA, Po. Dalla chiesa dedicata a questo Santo, incominciata nel 1632, compiuta nel 1657.

SAN FRANCESCO D'ASSISI, Dora. Dalla chiesa dedicata a questo Santo, incominciata nel 1660 su disegno del Lanfranchi.

SAN GIOBBE, sul corso Regina Margherita, già santa Barbara, prende nome da un'antica osteria ivi esistente.

SAN GIOVANNI (piazza). Dalla Basilica metropolitana, incominciata nel 1492 e compiuta nel 1498.

SAN LEONE vicolo), sul corso Regina Margherita, già S. Massimo.

SAN LORENZO (vicolo). Dora, a destra di via del Seminario a fianco della chiesa omonima, costruita con disegno del Guarini nel 1667.

SAN MARCO, Monviso, (vicolo), in via S. Tommaso, dopo il n 16.

SAN MARTINIANO, Monviso (piazzetta). Dalla chiesa di questo nome costruita nel 1575, e nel 1678 ricostruita sul disegno del conte Amedeo di Castellamonte, in via S. Francesco d'Assisi.

SAN MARTINO (piazza e corso) tra la stazione di Porta Susa e piazza dello Statuto. In memoria della battaglia vinta dall'Esercito sardo il 24 di giugno del 1859 sui colli di tal nome, tra Rivoltella e Pozzuolo.

SAN MASSIMO (via), quinta isola a diritta di via Po, già santa Pelagia. Dalla chiesa omonima innalzata nel 1845 sul disegno dell'architetto Carlo Sada.

SAN MAURIZIO (corso), tra il corso Regina Margherita ed il fiume Po. Duce della Legione Tebea, protettore della Casa di Savoia.

SAN MAURIZIO (via), tra via Garibaldi e S. Teresa, da un Oratorio costrutto dalla Comp. di S. Maurizio nel 1628, distrutto nel 1742.

SAN MAURIZIO (vicolo), Monviso. In fine della via di questo nome, presso via S. Teresa.

SAN PAOLO (di). Strada vicinale, a sud-ovest delle carceri giudiziarie.

SAN PIETRO IN VINCOLI. Borgo Dora. Dalla Chiesa di questo nome.

SAN QUINTINO, Monviso, ultima strada a destra di via Provvidenza. A ricordo della battaglia di tal nome, vinta da Emanuele Filiberto il 10 di agosto del 1557.

SAN ROCCHETTO (di), strada vicinale oltre la cinta al Martinetto.

SAN SECONDO, Monviso, in prolungazione di via dell'Arsenale al di là del corso Vittorio Eman. II. Luogotenente della Legione Tebea, martirizzato verso il 300 presso a Salussola (Biella), oppure, al dire d'altri autori, a Ventimiglia Ligure.

SAN SIMONE, Borgo Dora. Patrono della parrocchia del Borgo stesso.

SAN TOMMASO, Dora e Monviso. Dall'antichissima chiesa dedicata a questo Santo, riedificata nel 1584. Tra vie Garibaldi e S. Teresa.

SANT'AGOSTINO, Moncenisio. Dalla chiesa dedicata a questo patrono, fondata fin dal 1358. Tra vie Garibaldi e Franco Bonelli.

SANT'ANSELMO, Borgo S. Salvatore, dal corso Vittorio Emanuele II al corso del Valentino. Arcivescovo di Cantorbéry, autore di opere teologiche, nato in Aosta nel 1033, morto nella Badia di Sant'Edmondo in Londra nel 1109.

SANT'OTTAVIO, Borgo Vanchiglia, quinta isola a sinistra di via della Zecca, anche al di là del corso S. Maurizio. Uno dei martiri della Legione Tebea.

SANTA CHIARA. Da via Milano al di là del corso Valdocco. Dal monastero di questo nome esistente in detta via.

SANTA CROCE, Po, a sud della piazza Carlo Emanuele II. Dalla chiesa di questo nome innalzata sui disegni del Juvara.

SANTA GIULIA, Borgo Vanchiglia, in fine di via Barolo. Prende nome dalla chiesa apertasi nel 1866 e dedicata a questa Santa in memoria della marchesa Giulia Falletti di Barolo.

SANTA MARIA, Moncenisio. Dalla chiesa di questo nome, eretta sopra una antica cappella nel 1751. Tra vie Botero e S. Dalmazzo. In continuazione a via Monte di Pietà

SANTA MARIA (vicolo). Moncenisio. Accanto alla chiesa di detto nome.

SANTAROSA Pietro Derossi (di), Moncenisio, ultima isola a sinistra di piazza Statuto. Patriota e ministro, nato a Torino il 21 aprile del 1805, morto il 5 di agosto del 1850.

SANTA TERESA, Monviso. Via e piazza avanti la chiesa di tal nome, costruita dal 1642 al 1674, ed abbellita dal Cardinale Rovero di Pralormo.

SANTORRE SANTAROSA, Borgo Po, prima traversa a destra della via Casale. Uno dei primi iniziatori del movimento liberale italiano nel 1821. Distinto scrittore, nato in Savigliano il 18 novembre del 1783. Esiliato in Parigi, visse vita povera, partì quindi col Giacinto Collegno alla difesa della Grecia nel 1824, e là vi trovò la morte nella battaglia di Navarino.

SAVOIA piazza, Moncenisio, tra via Consolata e via del Carmine. A ricordanza della Provincia staccata dal Piemonte nel 1860.

SCHINA Michele, via a ponente di quella Principe d'Acaja tra la strada di Francia e la via Cibrario. Distinto prof. nell'Università di Torino.

SCLOPIS Federigo, corso diagonale a sud del giardino del Valentino, tra il corso Massimo d'Azeglio ed il ponte Principessa Isabella. Valente giureconsulto, nato a Torino il 10 gennaio del 1798, morto l'8 marzo del 1878. Ministro sotto Carlo Alberto, ebbe parte importantissima nella promulgazione dello Statuto. Presidente del Senato. Il suo nome si rese celebre per la parte presa nel definire la questione dell'*Alabama* tra Inghilterra ed America.

SCUDERIE REALI (delle), Dora. Da piazza S. Giovanni.

SCUOLE (delle). Moncenisio. Un tempo un gran numero di scuole esisteva in questa via. Tra via Garibaldi e via Giulio.

SEBASTIANO VALFRÈ, Monviso, seconda isola tra via Vittorio Amedeo II e corso Vinzaglio. Religioso dell'ordine di S. Filippo, nato in Verduno l'anno 1629 e morto in Torino il 30 di gennaio del 1710, che si segnalò nell'assedio di Torino del 1706.

SEGURANA Caterina, borgo Po, terza via tra la via Villa della Regina e la cinta daziaria. Donna eroica, che nell'assedio di Nizza del 1543 la salvò dalle flotte riunite dei Turchi e Francesi.

SEMINARIO (del), Dora. Dal palazzo destinato agli Studenti di teologia e scienze sacre, incominciato nel 1717 sui disegni del Juvara.

SICCARDI (via e corso), dalla via Garibaldi in direzione sud. Presidente e ministro, che nel 1850 propose l'abolizione del Foro Ecclesiastico, nato a Verzuolo nel 1802, morto a Torino il 29 ottobre del 1857

SILVIO PELLICO, Borgo S. Salvatore, prima traversa a sinistra di via dei Fiori in direzione est, sin contro il corso Massimo d'Azeglio. Poeta e prosatore, nato a Saluzzo il 24 giugno del 1788, morto a Torino il 31 gennaio del 1854

SOLFERINO (piazza). Monviso. In ricordanza della battaglia vinta dai Francesi e dai Sardi il 24 giugno del 1859 contro l'Austria.

SOMIS Giovanni, Monviso, seconda traversa al corso Principe Oddone a sud dello stradale di Francia. Giureconsulto e scrittore, nato il 16 febbraio del 1763, morto in Torino il 24 dicembre del 1839.

SOMMEILLER Germano (corso), Monviso, a sud dello Scalo di Porta Nuova, tra la via Nizza ed il corso Re Umberto. Uno degli ingegneri del Traforo del Moncenisio, nato in St-Jeoire (Annecy) nel 1815, ivi morto il dì 11 di luglio del 1871.

SONNAZ Ettore, Monviso, terza via partendo da via Cernaia, tra via Vittorio Amedeo II e corso Vinzaglio. Generale savoiardo, che prese parte alle guerre d'indipendenza, nato a Thonon il 3 di gennaio del 1787, morto a Torino il 7 di giugno del 1867.

SOPERGA, Borgo Po, prima traversa a sinistra della via Villa della Regina. Basilica elevata da Vittorio Amedeo II sui colli torinesi su disegno del Juvara, in memoria della liberazione di Torino nel 1706, posta a 733 metri sul livello del mare. Tomba dei reali di Savoia.

STAMPATORI (degli), Moncenisio. Sede in questa via della Congregazione degli Stampatori; l'arte tipografica venne introdotta in Torino nel 1474.

STATUTO (piazza), Moncenisio, al termine di via Garibaldi. A ricordo della legge che stabilisce la base delle libertà costituzionali largite da Carlo Alberto nel 1848.

STUPINIGI Monviso. Corso a ponente dello Scalo di Porta Nuova in prosecuzione della via Sacchi. Frazione di Vinovo nel Mandamento di Carignano, Provincia di Torino Questo sito è destinato alla caccia reale. Vi ha, sul disegno del Juvara, un sontuoso palazzo.

SUSA, Monviso, via a ponente del corso Principe Oddone, in direzione parallela a giorno della via Duchessa Jolanda. Si vuole fondata dai Celti dopo una vittoria da essi riportata sopra gl'Insubri. Per la sua posizione fu chiamata or Chiave dell'Italia, or Porta della guerra. Ai tempi della contessa Adelaide era riguardata come la capitale del Piemonte. Città capoluogo di Circond. Popolaz. 4929.

TARINO (conte Luigi), Borgo Vanchiglia, tra le vie Montebello e S. Ottavio al di là del corso S. Maurizio. Generoso cittadino che consacrò le sue ricchezze a benefizio dei poveri.

TEATRO (del), (Vicolo), in via delle Finanze.

THESAURO conte Emanuele, Borgo S. Salvatore, settima isola di via Nizza. Letterato, nato in Torino nel 1591, morto nel 1677.

TIEPOLO Giovanni Battista, Borgo S. Salvatore, ultima via trasversale al corso Dante presso il ponte Principessa Isabella. Distinto pittore e incisore veneziano nato nel 1693, e morto nel 1770.

TIZIANO Vecellio, Borgo S. Salvatore, seconda via trasversale alla via Nizza, parallelamente a giorno del corso Dante. Il più grande pittore della Scuola Veneziana, nato a Pieve di Cadore nel 1477, morto il 27 agosto del 1576. Come il Vinci egli studiò 7 anni, per disegnare la *Cena del Signore*, il più mirabile fra i tanti suoi quadri.

TORQUATO TASSO (vicolo), Dora, prima isola a sinistra in via Basilica. Poeta italiano, credesi, che abitasse in detto vicolo nel 1578.

TORRICELLI Evangelista. Nell'ingrandimento a sud di piazza d'Armi, quinta via parallela a giorno del corso Peschiera. Celebre fisico e geometra, inventore del barometro; si hanno di lui varie opere, nacque nel 1608 e morì nel 1647.

TRE GALLINE (delle), Dora. In piazza Milano, (Vicolo).

TRE QUARTINI (dei), Monviso. In via Bertola, (Vicolo).

TRE STELLE (delle), Monviso. In via Bertola, (Vicolo).

UDINE, Borgo oltre Dora, ultima traversa da aprirsi a destra di via Aosta, presso la cinta daziaria. Capoluogo del Circondario del Friuli, a 160 Kilometri da Venezia, verso il Tirolo Nelle sue vicinanze trovasi il Comune di Campoformio, celebre nella storia perchè in esso si firmò la prima pace tra l'Austria e Bonaparte nel 1797. Abitanti 31,954.

URBANO RATTAZZI, Monviso, prima via a destra di via Mazzini. Ministro di Vittorio Emanuele II, nato in Alessandria il 29 di giugno del 1806, morto addì 5 di giugno del 1873.

VAGNONE, quinta isola a destra della via S. Donato Fisico e matematico, nato a Mont-Louis (Francia), morto a Troffarello (Torino) nel 1831.

VALDOCCO (corso), dai quartieri di Porta Susa al corso Regina Margherita, già S. Massimo. È oscura l'origine di tal nome. Alcuni vorrebbero derivarla dall'esser quivi per lungo tempo giustiziati i condannati all'estremo supplizio — *Vallis occidionum.*

VALFRÈ. V. Sebastiano Valfrè.

VALEGGIO. Nell'ingrandimento tra la nuova piazza d'Armi e lo Scalo di Porta Nuova, via parallela a giorno della via Pastrengo. Dal luogo illustrato dalle vittorie dell'Esercito piemontese nel 1848.

VALENTINO (corso), in faccia alla chiesa di S. Salvatore. Da via Nizza al palazzo di questo nome fatto edificare da Cristina di Francia nel secolo XVII.

VALPERGA-CALUSO Tommaso, sacerdote. Borgo S. Salvatore, decima isola a sinistra di via Nizza. Orientalista, amico e consigliere di Vittorio Alfieri, nato nel 1737, morto il 1° di aprile del 1815.

VAL SALICE (di), Borgo Po. Strada vicinale a sin. del Ponte in ferro.

VAL S. MARTINO, Borgo Po. Strada vicinale a destra di via Casale.

VANCHIGLIA, Po. Seconda traversa a sinistra della piazza Vittorio Emanuele I. Nome antico e d'ignota origine dato a questa regione.

VARESE, Borgo oltre Dora, quarta traversa a destra della via Ponte Mosca oltrepassato il corso Brescia. Capoluogo di Circondario nella Provincia di Como, con 14,161 abitanti. Città eminentemente patriottica che favorì nel 1859 il passaggio di Garibaldi, coi suoi cacciatori delle Alpi nella Lombardia.

VASCO Giambattista, Po, seconda isola a sinistra di via Po. Economista nato in Torino il 10 di ottobre del 1733, morto a Rocchetta Tanaro l'11 di novembre del 1796.

VASSALLI EANDI ab. Antonio Maria. Monviso, terza traversa a destra del corso Principe Oddone, partendo dallo stradale di Francia verso sud. Fisico nato in Torino nel 1761 e quivi morto il 5 di luglio del 1825.

VENEZIA, Monviso. Piazza a levante di piazza Solferino. A ricordare l'annessione di questa Provincia al regno d'Italia nel 1866.

VERCELLI (di), Borgo oltre Dora, stradale dal corso Napoli alla Barriera di Milano. Città antichissima; nei tempi più remoti, col nome di *Vercellae*, era abitata dai Libici o Levi-Libici. Più volte smantellata, sempre risorse dalle sue rovine. Fu un tempo sede d'una Università. Le sue mura furono demolite dai Francesi nel 1803. Capoluogo di Circondario. Popolazione 29,244.

VERONA, Borgo oltre Dora, quinta via trasversale al corso del Parco oltre il torrente Dora. Antica città fortificata della Lombardia, situata sulle rive dell'Adige, con 68,121 ab. Attorno ad essa si combatterono le più celebri battaglie di Rivoli, Arcole, Santa Lucia, Sommacampagna, Custoza, ecc. Stazione centrale di quattro linee ferroviarie.

VERRUA, Borgo Po tra le vie Chieri e Soperga. Antico Castello, sul Po fra Asti e Torino; fu teatro di accanite lotte fra i circostanti Comuni e residenza per alcuni mesi di Torquato Tasso appena uscito dalle prigioni di Ferrara. Nel 1704 dopo un anno di stretto assedio, venne dal Duca di Vendôme, generale delle truppe francesi, preso e distrutto.

VICO, Monviso, prima via trasversale al protendimento del corso Re Umberto oltre il corso Peschiera. Da Giambattista Vico, filosofo, autore della *Scienza Nuova*, opera che creò la filosofia della storia. Nato in Napoli nel 1668, morto nel 1743.

VIDUA Carlo, via nel borgo S. Donato che diramandosi dalla via Galvani si protende in direzione ovest tra le vie S. Donato e Le Chiuse. Illustre viaggiatore ed erudito, nato a Casal Monferrato nel 1785 e morto in Amboina nel 1832.

VILLA DELLA REGINA, Borgo Po, dietro la chiesa della Gran Madre di Dio. Vi abitò dopo il 1657 Ludovica di Sav., vedova e nipote del principe Maurizio, e detta perciò *Villa Ludovica*, e chiamata poi *Villa della Regina* al tempo di Anna d'Orléans, moglie di Vittorio Amedeo II.

VINCENZO BELLINI, tra corso Oporto e corso Vittorio Emanuele II, prima strada parallela al corso Re Umberto nell'antica piazza d'Armi. Celebre compositore di musica, autore, fra molte altre opere, della *Sonnambula* e della *Norma*. Nato in Catania nel 1801, morto in Puteaux (Parigi) nel 1835.

VINZAGLIO, Monviso, corso a sinistra di via Cernaia, a levante dell'antica piazza d'Armi. A ricordo della vittoria dai Piemontesi riportata il 30 maggio del 1849 in questo villaggio sugli Austriaci.

VIRGINIO Gio. Vincenzo, prima isola a sinistra di via Po. Avvocato e agricoltore, che consacrò il suo patrimonio a beneficio degli agricoltori e degli operai, nato in Cuneo nel 1752, morto in Torino il 5 di maggio del 1830.

VITALIANO DONATI, tra corso Oporto e corso Vittorio Emanuele II nell'antica piazza d'Armi. Iniziatore dei Musei di zoologia ed egizio, prof. di scienze naturali. Nato in Padova nel 1713, morto a Mangolar nell'Indostan, durante un'esplorazione scientifica.

VITTORIO AMEDEO II, Monviso. Accanto alla Caserma della Cernaia, tra la via omonima e corso Oporto. Primo re di Sicilia e poi di Sardegna, nato in Torino il 14 di maggio del 1666, successe al padre nel 1675, abdicò il 3 di sett. del 1730, e morì il 31 ottobre del 1732.

VITTORIO EMANUELE I. (Piazza), Po. Re di Sardegna dal 1802 al 1821, nato in Torino il 24 di luglio del 1759, morto in Moncalieri il 10 gennaio 1824; esso aveva tre anni prima abdicato in favore di Carlo Felice. Questa vasta piazza venne disegnata dall'architetto Giuseppe Frizzi, ideando con molto artifizio i vasti fabbricati, in modo di dissimulare il declivio del terreno che da piazza Castello al ponte di Po è di metri 7,13. Essa è circondata da portici che partono dalla cancellata del Palazzo reale e arrivano sino al Lungo Po, misurando metri 1295.

VITTORIO EMANUELE II, re di Sardegna, e quindi re d'Italia, nato in Torino il 14 marzo del 1820, morto a Roma il 9 gennaio del 1878. Questo corso venne denominato coll'augusto suo nome per voto del Municipio; comincia dal Ponte in ferro, attraversa l'antica piazza d'Armi, il Foro boario e va sino alla cinta daziaria. La numerazione delle porte parte dal Ponte in ferro.

VOLTA Alessandro. Prima isola a destra del corso Vittorio Eman. II partendo dallo Scalo, andando verso ponente. Celebre fisico, inventore della pila conosciuta sotto il suo nome, nato a Como nel 1745, ivi morto nel 1827 dopo essere stato prof. a Pavia.

ZECCA, Po. Dal palazzo in cui si batterono per molti anni le monete dello Stato, ed ora sede d'alcuni uffici Demaniali.

TEATRI

Alfieri, piazza Solferino 2.
Arena Torinese, corso S. Maurizio 19 rimp. al Giardino Reale.
Balbo, via Andrea Doria 15.
Carignano, piazza Carignano 4.
D'Angennes, via Principe Amedeo 24. Marionette già S. Martiniano.
Gerbino, via Maria Vittoria 44.
Nazionale, via Bogino 38 (porticato La Marmora).
Regio, piazza Castello 6 e 7
Rossini, via Po 24.
Scribe, via della Zecca 29
Vittorio Emanuele, via Rossini 11.

Tariffa per le Vetture da piazza

Per una **corsa** nel perimetro della linea daziaria, dalle ore 6 antim. alla mezzanotte	L. 1 »
Dalla mezzanotte alle ore 6 antimeridiane	» 1 20
Per la **prima mezz'ora** dalle 6 antimeridiane alla mezzanotte	» 1 »
Dalla mezzanotte alle ore 6 antimeridiane	» 1 50
Per la **prima ora** di servizio dalle ore 6 ant. alla mezzanotte	» 1 50
Dalla mezzanotte alle ore 6 antimeridiane	» 2 »
Per ciascuna **mezz'ora** successiva dalle ore 6 antimeridiane alla mezzanotte	» 0 75
Dalla mezzanotte alle ore 6 antimeridiane	» 1 »
Per ogni collo che non possa essere contenuto nell'interno della vettura	» 0 20

NB. Non sono considerati come colli i cartoni, i sacchi da notte, i parapioggia ed altri minuti oggetti che il viaggiatore porta a mano.

MONUMENTI

Castore e Polluce. — Statue equestri in bronzo, modellate dallo scultore lombardo Sangiorgio, fuse da G. B. Visconti in Milano. *Piazza Castello avanti il palazzo reale.*

A Vittorio Amedeo I. — Statua equestre di bronzo, su cavallo di marmo bianco che calpesta due figure di schiavi di . . . . il tutto modellato e scolpito da Andrea Rivalta romano nel 1619, e la statua gittata da Federico Vanelli luganese, maestro di getti delle artiglierie ducali, sullo scorcio dello stesso anno, per ordine di Carlo Emanuele I che voleva innalzare questo monumento al padre suo Emanuele Filiberto.

Questo monumento rimase abbandonato ne' magazzini del palazzo sino al 1663, nel quale anno ristaurandosi il palazzo e compiendosi la scala dall' architetto conte Amedeo di Castellamonte per le nozze di Carlo Emanuele II con Maddalena Francesca di Valois, fu dal Duca fatto innalzare nel posto ove ora si vede, dedicandolo al padre suo Vittorio Amedeo I. Perchè poi il monumento non fosse in contraddizione con la epigrafe, dettata dal Thesauro, fu tolta alla statua la testa di Eman. Filiberto (gettata, come era in uso allora separatamente) e surrogata con quella di Vittorio Amedeo I, modellata e fusa da M.r La Fontaine scultore, fonditore ed intagliatore della Zecca ducale, nell' aprile del 1663. Questa è la storia del monumento conosciuto ora sotto il nome di CAVALLO DI MARMO. — *Sullo scalone del palazzo reale.*

Andrea Provana. — Statua in marmo del prof. Simonetta — *Sullo scalone del palazzo reale.*

Carlo Alberto. — Statua in marmo del prof. Vela. — *Sullo scalone del palazzo reale.*

Emanuele Filiberto. — Statua in marmo del prof. Santo-Vanni. — *Sullo scalone del palazzo reale.*

Carlo Alberto. — Statua in marmo del prof. Cauda. *Sotto i portici del palazzo municipale.*

Vittorio Emanuele I. — Statua in marmo. — *Piazza della Gran Madre di Dio.*

Vittorio Emanuele II. — Statua in marmo del prof. Vela. — *Sotto i portici del palazzo municipale.*

Principi Eugenio e Ferdinando di Savoia. — Statue in marmo, donate al Municipio dal cav. Mestrallet, nel 1859, *nella facciata del palazzo municipale*, la prima dello scultore Dini, la seconda dell'Albertoni.

Amedeo VI detto il Conte Verde. — Gruppo in bronzo modellato dal cav. Palagio Palagi fuso in Torino dalla fonderia Colla. — *Piazza del Palazzo di Città.*

M. V. della Consolata. — Statua di marmo bianco posta sopra colonna di granito bigio, opera dello scultore professore Bogliani, eretta per voto del Corpo decurionale nel 1835. — *Piazzetta della Consolata.*

Cassinis commendatore G. B., giureconsulto. — Statua in marmo dello scultore Odoardo Tabacchi.— *Giardini della Cittadella.*

Giulia Colombini. — Busto in marmo dello scultore Casetti. — *Giardini della Cittadella.*

Brofferio A. giureconsulto. — Statua in marmo. — *Giardini della Cittadella.*

Borella Alessandro, dottore e scrittore popolare. — Busto in marmo — *Giardini della Cittadella.*

Pietro Micca. — Statua in bronzo, dello scultore Giuseppe Cassano, colata nella R. Fonderia di Torino. — *Davanti alla Cittadella.*

— Altro monumento a questo soldato che molto contribuì nel 1706 alla liberazione di Torino, trovasi nel cortile dell'Arsenale.

Cavalli Giovanni, generale d'artiglieria; busto in bronzo fuso nell'Arsenale e nel cortile del medesimo inauguratosi il 4 dicembre 1883 alla memoria di colui che pe' suoi studi fu una delle glorie di quel Corpo.

La Marmora Alessandro, generale morto in Crimea. — Statua in bronzo dello scultore Cassano. — *Aiuola della Cittadella, al principio di via Cernaia.*

Massimo d'Azeglio, pittore e uomo di Stato. — Statua in bronzo dello scultore Balzico. — *Avanti lo scalo di Porta Nuova.*

Luigi Lagrange, matematico. — Statua in marmo del professore Albertoni. — *Piazza Lagrange.*

Pietro Paleocapa, ingegnere. — Statua in marmo dello scultore Odoardo Tabacchi. — *Piazza Paleocapa.*

Cesare Balbo, statista. — Statua in marmo, del prof. Vincenzo Vela. — *Aiuola Cavour, piazza Cavour.*

Salvatore Pes di Villamarina. — Busto in marmo con ornati in bronzo dello scultore Casetti. — *Parco Cavour, presso via S. Massimo.*

Daniele Manin, dittatore Veneto. — Statua in marmo del prof. Vincenzo Vela. — *Aiuola Cavour, piazza Cavour.*

Eusebio Bava, generale. — Statua in marmo del professore Albertoni. — *Aiuola Cavour, piazza Cavour.*

Guglielmo Pepe, generale napoletano. — Statua in marmo dello scultore Stefano Butti. — *Piazza Maria Teresa.*

Monumento all'esercito Sardo. — Statua in marmo, rappresentante un Alfiere, dello scultore Vinc. Vela, offerto dai Milanesi nel 1857 alla Città di Torino. — *Piazza Castello davanti al palazzo Madama.*

Emanuele Filiberto. — Grandioso monumento equestre in bronzo, con due bassorilievi rappresentanti la battaglia di S. Quintino, e la pace di Castel Cambresis, lavoro dello scultore Marocchetti. — *Piazza S. Carlo.*

Carlo Alberto. — Monumento equestre, con bassorilievi e ornamenti in bronzo. Agli angoli stanno quattro statue in bronzo, rappresentanti un granatiere, un artigliere, un lanciere ed un bersagliere armati. Ai quattro lati stanno sedute statue pure di bronzo, simboleggianti l'Indipendenza, la Libertà, la Giustizia ed il Sacrificio. — Lavoro lodatissimo dello scult. Marocchetti, innalzato nel 1861, sulla *piazza Carlo Alberto.*

Carlo Alberto. — Altra statua in marmo in onore di re Carlo Alberto dello scultore G. B. Cevasco venne posta sullo *scalone del Palazzo Madama.*

Giuseppe La Farina. — Statua in marmo dello scultore M. Auteri, Firenze. — *Piazza Solferino.*

Duca di Genova. — Statua equestre in bronzo, con bassorilievi, modellata dallo scultore Balzico, fusa nell'officina Papi a Firenze. — *Piazza Solferino.*

Ettore De Gerbaix De Sonnaz, generale. — Statua in bronzo modellata dallo scultore Dini e fusa nell'officina Papi di Firenze; monumento inauguratosi il 23 dicembre 1883. — *Piazza Solferino.*

Vincenzo Gioberti, filosofo. — Statua in marmo, del cav. prof. Albertoni, con bassorilievo rappresentante La Religione che scaccia l'ipocrisia. — *Piazza Carignano.*

Conte Benso Camillo di Cavour. — Grandioso gruppo in marmo, dello scultore Duprè; oltre alla figura del grande statista, si trovano altre 10 statue minori in marmo, e molti ornati in bronzo, innalzato l'anno 1872. Il concetto del monumento venne così spiegato:

Nel gruppo principale (alto m. 4.35). *L'Italia offre la corona civica al Conte Cavour*, il quale nel dipartirsi da questa terra lasciò il suo ricordo scritto nella carta che tiene fra le mani *Libera Chiesa in Libero Stato* — sul davanti e sul dietro stanno seduti *Il Diritto* e *Il Dovere* concetti del sommo statista del *diritto* dell'Italia a costituirsi in Nazione, il *dovere* che egli immedesimò di tutti gli Italiani di adoperarsi per conseguire questo supremo scopo; — ai fianchi su due segmenti semicircolari stanno da un lato *la Politica* contrariata come ai tempi del Cavour da due partiti il *rosso* e il *retrivo* raffigurati da due giovinetti; dall'altro *l'Indipendenza* che spezzò i vincoli della signoria straniera e compose il fascio dell'unità — Sotto alla statua principale, nel granito, sono raffigurate, col leone alato e con la lupa che allatta i gemelli Romolo e Remo, Venezia e Roma, come a denotare non avere il Cavour potuto compiere il suo grande concetto di unirle alla famiglia italiana; — i bassorilievi rappresentano *il ritorno delle truppe sarde dalla Crimea*, e *il Congresso di Parigi*, — i trofei agli angoli simboleggiano la Guerra, la Marina, l'Istruzione, l'Industria, l'Agricoltura e il Commercio, da lui instaurate come Ministro. — nel fregio superiore sono gli stemmi delle Provincie che hanno contribuito per innalzare il monumento, — sui due grandi scudi stanno l'arma di Casa Savoia e della famiglia Cavour. — Il monumento è alto m. 14.20, e misura alla base m. 36. *Piazza Carlo Emanuele II*, detta *Carlina.*

Beccaria Gio. Battista. — Guglia posta in onore di questo dotto abate in capo a piazza dello Statuto, e per segnare la base dei lavori trigonometrici per il meridiano di Torino, da lui compiuti per ordine di Carlo Em. III.

Monumento Siccardi. — Obelisco eretto in piazza Savoia nel 1851, in ricordo dell'abolizione del Fôro ecclesiastico e dei Tribunali speciali.

Monumento del 1821. — Guglia con ornati in bronzo posta in principio del corso del Valentino, in ricordo che l'11 marzo 1821 fu fatto ivi giuramento di liberare l'Italia.

Canonico Cottolengo, esimio benefattore dei Torinesi. — Statua in marmo dello scultore A. Bruneri, posta in fondo di *via Ariosto* a metà di via Cottolengo.

Nel cortile della Regia Università si trovano le statue di

Matteo Pescatore, insigne giureconsulto, nato in S. Giorgio Canavese il 21 novembre 1810, morto in Torino l'8 agosto 1879. — Statua in marmo dello scultore comm. Dini, non che quelle di **Luigi Gallo**, **G. Timermans** e **Alessandro Riberi**, insigni cultori delle scienze medico-chirurgiche. — Statue in marmo la 1ª dello scultore V. Vela, la 2ª del prof. Tabacchi, del prof. Albertoni la 3ª.

Nel porticato inferiore e superiore si trovano i busti dei preclari professori, **C. Alfieri**, **A. Peyron**, **G. Baruffi**, **F. Chiò**, **P. A. Paravia**, **G. B. Vasco**, **D. Capellina**, **A. Rayneri**, **G. Bricco**, **F. Merlo**, **F. De Filippi**, **P. C. Boggio**, **G. Plana**, **A. Corte**, **V. Gioberti**, **A. Avogadro di Quaregna**, **M. G. Dionisio**, **M. Schina**, **L. Martini**, **P. L. Albini**, **G. B. Beccaria**, **E. Precerutti**, **E. Liveriero**, **C. I. Giulio**, **L. Gibrario**, **Valperga di Caluso**, **C. Bon-Compagni**.

Ai lati d'ingresso sono due statue in marmo di **Carlo Em. III e Vittorio Amedeo II**, opera dei fratelli Collino.

Sovrasta alla porta d'ingresso, sul portico superiore il gruppo in marmo della *Fama che incatena il tempo*, opera degli scultori fratelli Collino.

Nel cortile del R. Ospizio di Carità trovansi le statue di **Giuseppe Consul e Paolo Catone**, benefattori di questo filantropico istituto l'una dello scultore P. Della Vedova 1869, l'altra di G. Dini 1880; e disposti in nicchie i busti di parecchi altri benefattori.

Nel porticato del palazzo dell'Accademia delle Scienze si trova **Giovanni Plana** — Statua, posta a ricordo dell'insigne matematico ed astronomo, dello scultore G. Albertoni 1869.

Nella chiesa della Consolata, cappella a sinistra, trovasi il monumento a **Maria Teresa e Maria Adelaide**. — Pregiate statue dello scultore Vincenzo Vela.

Nella cappella della SS Sindone, ammiransi quattro monumenti in marmo bianco, fatti porre da Carlo Alberto ai quattro principi della sua Casa:

Amedeo VIII. — Dello scultore Cacciatore.

Emanuele Filiberto. — Dello scultore Marchesi.

Principe Tommaso. — Dello scultore Gaggini.

Carlo Emanuele II. — Del prof. Frascaroli.

Vero magazzino di monumenti è il *Campo Santo di Torino*, il quale ricordiamo ai visitatori della Città di non obliare nelle loro visite.

Nel portico superiore del palazzo municipale, avanti la porta d'ingresso alla Biblioteca, trovasi il busto in marmo posto dal Municipio, in onore di **Giuseppe Pomba**, distinto libraio editore, fondatore della stessa.

Fra le statue in marmo degne di menzione, ricordiamo le sei che ornano la facciata del Palazzo Carignano: la *Giustizia*, del prof. Giani; l'*Industria*, del prof. Della Vedova; la *Scienza*, del Dini; l'*Agricoltura*, dell'Albertoni; l'*Arte* e la *Legge*, del Simonetta.

Maurizio e Lazzaro (i santi). — Statue in marmo, dei professori Simonetta e Albertoni. — *Nella facciata della Basilica magistrale in via Milano.*

Traforo del Frejus (monumento commemorativo del) — A ricordare ai posteri l'opera del Traforo delle Alpi decretato dal Parlamento Subalpino nel 1857 e terminato nel 1871, venne innalzato per iniziativa delle Società Operaie questo obelisco in *Piazza dello Statuto.* Esso è formato

con roccie estratte dalla Galleria; sui fianchi stanno in attitudini diverse alcuni Titani (di marmo bianco) immagini della forza brutale soggiogata dal Genio della scienza il quale scrive a caratteri d'oro sulla cima i nomi dei tre ingegneri ardimentosi: Germano Sommeiller (n. 1815 m. 1871), Severino Grattoni (n. 1816 m. 1876), e Sebastiano Grandis (n. 1817) il solo superstite. — Primo promotore del Traforo fu il cacciatore savoiardo Giuseppe Médail il quale nel 1833, ne presentava il concetto a Re Carlo Alberto; fu solo dopo gli studi dei Geologi B. Gastaldi. A. Sismonda, Menabrea, Sella e Giulio, uniti ai calcoli degli ingegneri Paleocapa e Ranco, che il Conte Cavour si fece promotore di questo passaggio che unisce due popoli di razza latina — La galleria misura metri 12400 circa di lunghezza per 8 di larghezza.

Il concetto del monumento è del conte Panissera, fu modellato dallo scultore Belli, ed eseguito dagli allievi della R. Accademia Albertina, sotto la direzione dei prof. Biscarra, Ardy e Tabacchi, il quale modellò pure la statua del Genio alato, fusa con rara perfezione nel R. Arsenale di Torino. L'inaugurazione ebbe luogo il 26 ottobre 1879.

Per Monumento a **Vittorio Emanuele II**, il Municipio acquistò la grandiosa opera architettonica del Tempio Israelitico dell' ingegnere Antonelli onde convertirla in Museo Storico, mentre dopo pubblico Concorso veniva scelto un progetto presentato dal giovane scultore L. Costa, per quello donato da S. M. Umberto I alla città di Torino. (*Vedi* Palazzi e Edifizi principali).

Varie iscrizioni trovansi sparse su alcune case di Torino, poste d'ordine del Comune, a ricordanza dei luoghi dove nacquero, dimorarono o vi morirono Torinesi illustri come il Cavour, Balbo, Alfieri, Bogino, Beccaria, Plana, Silvio Pellico, Gioberti, Bellezia, Torquato Tasso, Riberi, Botero, Lagrange, Cibrario, Paravia, Amedeo Peyron; notevoli però per dettato e lavorìo d'esecuzione, dobbiamo citare quella posta sotto la Loggia reale, a ricordo che da essa vennero proclamate le prime libertà d'Italia e lo Statuto, ed a destra della stessa loggia quella a Vittorio Emanuele II, dettata dall'avv. Chiaves, inauguratasi il 9 gennaio 1884; quelle poste a ricordo del bar. Des Ambrois de Nevache e del conte F. Sclopis sotto i portici della Prefettura; quella nell'atrio della R. Università a ricordo che il 4 settembre 1506 fu laureato il sommo filosofo Erasmo di Rotterdam; quella sul frontone del palazzo Carignano che ricorda il luogo dove nacque Vittorio Emanuele II; quella sotto l'atrio a sinistra del palazzo Municipale ad imperitura memoria dei Torinesi morti per la Patria, ed altre due sotto i portici di detto Palazzo per ricordare i caduti nelle battaglie dell'Indipendenza; i morti di Curtatone.

CAMPOSANTO

Torino fu delle prime città che abolirono l'uso poco salubre di seppellire nelle chiese, e nel 1829 sopra un disegno de Lombardi ampliato poi dall architetto Sada, venne fabbricato tra la Dora, la Stura e il Po, questo grandioso tempio della morte: in esso tutto ispira malinconia, e rammenta il triste pensiero che tutti devono finire.

Si ha accesso partendo da piazza Emanuele Filiberto per un comodo ed ombroso viale il quale conduce sino alla Chiesa del Camposanto tutta di marmo nero; dietro di essa trovasi un vasto campo di forma ottagonale, diviso in quattro parti uguali da quattro viali di cipressi che mettono capo ad un'alta croce in pietra che si innalza nel mezzo, si accede quindi alla seconda parte formata di tre ale di portici uniti insieme con un semicircolo centrale e di un campo laterale a sinistra pure contornato da portici ai due lati. Al nord di quest'ultima dimora hanvi pur quelle dei culti Valdese ed Israelitico.

Molti sono i monumenti degni d'osservazione, fra cui merita menzionare quello che ricorda i morti allo scoppio della polveriera, quello delle sorelle Stackelberg, del conte Barbaroux, dei prof. Bauiva, di Pinelli, di Silvio Pellico, del conte di San Tommaso, dei Nigra, di Santarosa, della Marchionni, la *Speranza*, l *Angelo* sorridente sulla tomba di Federico Balestrini, quello del Fromis, dell Arcivescovo Ricardi della signorina Toesca l'Angelo che avvolto in ampio paludamento protende all'indietro le mani a tutela del sarcofago eretto al marchese Nicanore dei Ferrero, del Plana, del Balbino, del Doyen, della contessa Salmour, famiglia Dellon, del Sada: varie cappelle per sepolture private, tutti capi lavori della scoltura italiana e degni di essere visitati. Citeremo quella della famiglia Calosso dove ammirasi una statua del Vela: *La Gratitudine*: quella della famiglia Della Rovere: della famiglia Rochstol; la statua del Marchino, del Bolmida, ecc., il sarcofago in ferro fuso della famiglia Colla e moltissimi bassirilievi e ornati in marmo.

In area separata trovansi i cimiteri per gli Evangelici e gli Israeliti; nel primo si trovano i sarcofagi del Modena, delle famiglie De Fernex, Young, Caffarel, ingegnere Woodhouse nel secondo si osservano eleganti cippi, quasi tutti coronati di lampade e ricordano, fra le altre, le famiglie Graziadei, Levi, Treves, Falco, Malvano, Sacerdote.

Prima della costruzione di questo Camposanto generale ve ne erano due, uno nel Borgo chiamato di S. Pietro in vincoli composto di ampio palazzo con portici, nel quale vennero sepolti il Vernazza, il Priocca, il Dellala. Vi si ammira il monumento alla principessa Belloseschi. — Il Cimitero di san Lazzaro ora abolito.

EDIFIZI RELIGIOSI

Chiese comprese nella cinta daziaria le quali sono ogni giorno aperte al Pubblico almeno nelle ore mattutine.

***San Giovanni Battista**, Metropolitana, posta sulla piazza di San Giovanni. Fatta erigere dal Card. Domenico Della Rovere, vescovo di Torino nel 1498, con architettura di quei tempi, e sullo stile di Bramante, con disegno, come credesi, di Meo del Caprino. Ai dì nostri il primitivo disegno vedesi mutilato a cagione della R. Cappella della SS. Sindone, eretta dal Duca Carlo Emanuele II sul disegno del Guarini, verso il fine del secolo XVII. Per l'erezione di questa Cappella si troncò l'abside semicircolare che compiva il Coro, e si occupò l'estremità delle due navate laterali per fare le grandi due scale in marmo. Dipinti pregevoli sono nella Cappella dei Ss. Crispino e Crispiniano, una tavola a scompartimenti e diciotto quadretti di Defendente De Ferrari, o, come altri dicono, di Alberto Duro. Il quadro della Vergine con San Giovanni nella terza Cappella è del Caravoglia, discepolo del Guercino. Il grande quadro della *Coena Domini* è opera del vercellese Sanna, e fu donato dal Re Carlo Alberto. Dalla parte destra entrando, a fianco dell'altare maggiore, havvi la Cantoria con grandioso organo moderno; a sinistra la tribuna destinata alla Famiglia Reale per assistere alle Sacre Funzioni. Questa Chiesa è la sede dell'Arcivescovo: vi ha un Capitolo composto di 12 Canonici effettivi e di alcuni onorari. Havvi pure la Collegiata sotto il titolo della SS. Trinità, composta di 12 Sacerdoti; dei quali 6 sono addetti alla Chiesa del *Corpus Domini*, col titolo di *Preti Teologi* della Città, ed abitano in congregazione, via Milano 3: ed altri 6 ufficiano la Chiesa di San Lorenzo presso cui vivono in congregazione, via Palazzo di Città 4. — Can. Cav. Bottino Gio. Battista, Curato, piazza S. Giovanni 12.

1. **S. Agostino.** Parrocchia antica sotto il titolo dei Ss. Apostoli Filippo e Giacomo, posta sull'angolo delle vie S. Agostino e S. Chiara. - Reviglio T. Felice, Curato, via S. Chiara 9.

2. **Ss. Angeli.** Parrocchia nuova in costruzione, posta sull'angolo delle vie Amedeo Avogadro e S. Quintino. Essa vien costrutta sul disegno dell'ing. Tonta.

3. **S. Anna.** Monastero posto in via Massena. - Ponte D. Pietro, Cappellano, via Massena 14. V. altra chiesa di S. Anna infra Art. 2, n. 1.

4. **SS. Annunziata.** Parrocchia e Confraternita, posta in via Po, rimpetto alla via delle Rosine. - Trucchi Teol. Mons. Giacomo, Curato e Rettore, via Po 49.

5. **S. Antonio da Padova.** Chiesa posta in via S. Quintino 40. - P. Emilio, Guardiano, via S. Quintino 40.

6. **S. Barbara.** Parrocchia (già della Cittadella), consecrata ed aperta li 24 aprile 1865. Essa è posta sull'angolo delle vie Bertola ed Assarotti; e fu disegnata dall'ing. Carrera. - Colombero Can. Giacomo, Curato, via Peirone 11.

*7. **Basilica Magistrale** dell'Ordine Mauriziano e Confraternita di Santa Croce, Chiesa posta sull'angolo delle vie Milano e Basilica. Essa fu disegnata dal Lanfranchi. Per disposizione del Re Vittorio Amedeo II del 15 febbraio 1729, la chiesa Parrocchiale di S. Paolo la costituì Basilica dell'Ordine dei Santi Maurizio e Lazzaro. Fu compiuta ed abbellita nel 1835, sotto la direzione dell'ingegnere Mosca. - Zucchi Cav. D. Carlo, Rettore, via Milano 20.

8. **S. Carlo.** Parrocchia posta sulla piazza dello stesso nome, angolo via Roma ed Alfieri. Essa fu fondata nel 1619 dal Duca Carlo Emanuele I. La facciata fu disegnata dall'architetto Grassi, 1850. - Faccio P. Gius., Curato, via Alfieri 1.

9. **Carmine (S. Maria del).** Parrocchia posta sull'angolo delle vie del Carmine e delle Scuole. Essa fu costrutta nel 1729 sul disegno del Juvara. - Cumino Cav. Mons. Domenico, Curato, ivi.

10. **S. Chiara.** Chiesa delle Monache della Visitazione, posta sull'angolo delle vie Orfane e S. Chiara - Casale D. Giovanni, Amministratore, via Orfane 15.

11. **Consolata (Santuario della B. V. Consolatrice).** Unita a questa chiesa è l'antica di S. Andrea. Questo Santuario fu ristorato ed abbellito nel 1885, conservando però l'antico disegno del Juvara. Esso è posto sulla piazzetta dello stesso nome tra le vie Orfane e Consolata. Ivi (a sinistra del tempio) sorge la colonna votiva per la liberazione dal cholera nel 1835. A destra havvi il Convitto dei novelli Sacerdoti, che attendono allo studio della teologia morale. - Allamano Can. Teol. Coll. D. Giuseppe, Rettore, ivi.

NB. L'asterisco (*) segna le Chiese degne di essere visitate per qualche loro pregio, specialmente in fatto di architettura.

*12. **Corpus Domini** ossia Chiesa del SS. Sacramento. Essa fu fondata dalla Città nel 1607 a perpetuare la memoria dell' insigne miracolo Eucaristico ivi avvenuto il 6 giugno 1453. Il disegno di questo tempio è del conte Vittozzi. Essa è parrocchia dal 1801, ed è posta in via Palazzo di Città sull'angolo di via Porta Palatina. - Schiaparelli Can. Mons. Stanislao, Rettore, via Milano 3. Nicco Can. Antonio Amministratore parrocchiale, via Milano 3.

13. **Concezione Immacolata di M. V.** Parrocchia nuova posta in via S. Donato, secondo isolato. Fu aperta il 5 aprile 1868. - Griva Cav. Teol. Filippo, Curato, ivi.

14. **Crocetta (B. V. delle Grazie).** Parrocchia antica succursale, posta lungo la strada di Orbassano, rimpetto allo sbocco del Corso Siccardi. - Roccati Teol. Alessandro, Curato, strada Orbassano 5.

15. **S. Cristina.** Chiesa posta al fianco di quella di S. Carlo. Fu fondata da Madama Reale Cristina l'anno 1639 sul disegno del Juvara. - Gallina D. Giorgio, Rettore, via dell'Ospedale 2.

*16. **S. Dalmazzo.** Parrocchia antica posta sull'angolo delle vie Garibaldi ed Orfane, costrutta da Mons. Antonio Della Rovere vescovo Agenense, ed abbellita posteriormente dal Vittone. In essa si è di fresco ornata con eleganza una cappella ad onore del Sacro Cuore di Gesù. - Montuoro P. Filippo, Curato, via Orfane 5.

17. **S. Domenico.** Chiesa antica posta in via S. Domenico angolo verso via Milano - P. Giordanengo Alberto, Priore, ivi.

*18. **S. Filippo.** Parrocchia antica sotto il titolo di S. Eusebio, posta sull'angolo delle vie Maria Vittoria ed Accademia delle Scienze. Fu architettata dal Guarini e rifabbricata dal Juvara. - Carpignano P. Felice, Curato, via Maria Vittoria 5.

19. **S. Francesco d'Assisi.** Posta nella via dello stesso nome angolo via Barbaroux. - Dadesso D. Luigi, Rettore, via Mercanti 10.

20. **S. Francesco da Paola.** Parrocchia posta in via Po, a fianco della via San Francesco da Paola. Fondata nell'anno 1925 da Madama Reale Cristina, sul disegno del Pellegrini. - Genta Comm. Teol. D. Giovanni, Curato, via Po 19.

*21. **Sacro Cuore di Gesù.** Parrocchia nuova fondata da Mons. Castelli di f. m. nel 1875 ed aperta il primo gennaio 1877. È posta in via Nizza. Il disegno è del conte Arborio Mella da Vercelli. - Parena P. Petronio, Curato, via Bragnone

*22. **S. Giovanni Evangelista.** Chiesa nuova aperta nel 1882 per cura della Congregazione Salesiana. Essa è posta lungo il corso Vittorio Emanuele II, angolo via Madama Cristina. Disegno del conte Arborio Mella di Vercelli. È servita dai Sacerdoti Salesiani residenti nell'attiguo Ospizio.

*23. **S. Gioachino.** Parrocchia antica sotto il titolo dei SS. Apostoli Simone e Giuda. Chiesa edificata sul disegno del conte Ceppi, ed aperta il 7 dicembre 1882. Via al Ponte Mosca 10. - Capella Cav. D. Giovanni, Curato, ivi.

*24. **S. Giulia V. M.** Parrocchia nuova, fondata dalla marchesa Giulia Falletti di Barolo, nata Corbert. Posta sull'angolo delle vie Barolo e S. Giulia. Disegno dell'ing. Ferrante Giovanni Battista. Aperta il 25 gennaio 1866 - Vigo Teol. Cott. D. Mario, Curato, via Barolo 41.

25. **S. Giuseppe.** Chiesa antica posta in via S. Teresa, fra le vie Mercanti e San Francesco d'Assisi, già uffiziata dai PP. Minori degli inferiori - Corbino Cav. Francesco, Rettore, via Mercanti 25. N. altra Chiesa di S. Giuseppe, in via [illegible].

*26. **Gran Madre di Dio.** Parrocchia surrogata a quella dei SS. Marco e Leonardo posta allo sbocco del ponte in pietra sul Po. Fu iniziata in adempimento d'una deliberazione del Corpo Decurionale di Torino nel 1818, in rendimento di grazie a Dio pel ritorno della R. Casa di Savoia nei suoi Stati di Terraferma dopo l'invasione francese. Il Re Vittorio Emanuele I pose la prima pietra il 20 luglio 1818, e la chiesa fu compiuta ed aperta il 20 maggio 1831. Il prof. cav. Bonsignore ne diede il disegno imitando il Pantheon di Roma - Primo De Gev. Batt., Curato, piazza Gran Madre di Dio 1.

27. **S. Lazzaro.** Già chiesa del Cimitero così detto della Rocca, posta allo sbocco della via dei Mille a fianco del Corso Lungo Po. - Masset D. Serafino, Rettore nel fabbricato annesso alla chiesa.

*28. **S. Lorenzo.** Chiesa già uffiziata dai Teatini, ed ora dalla Congregazione di sei Sacerdoti canonici della Collegiata della SS. Trinità. Questa chiesa degna di osservazione per la sua cupola ed ornamento, posta sull'angolo di via Palazzo di Città e Piazza Castello. Fu costrutta sul disegno del P. Guarini. - Rettore Scmaglitti Can. Cav. Luigi, via Palazzo di Città 1.

29. **S. Maria o Madonna degli Angeli.** Parrocchia posta sull'angolo di via Carlo Alberto e via Cavour, già uffiziata dai Francescani Minori Riformati. - Borgna P. Teodoreto, Curato, ivi.

*30. **S. Maria Ausiliatrice.** Chiesa dell'Oratorio Salesiano, uffiziata da D. Bosco e suoi collaboratori, via Cottolengo, n. 32 (in Valdocco). Fu costrutta con generose oblazioni; terminata ed aperta il 9 giugno 1868. - Bosco D. Giovanni, Rettore, ivi.

31. **S. Maria di Piazza.** Parrocchia antica, posta nella via dello stesso nome, tra le vie Stampatori e Botero. - Lotteri D. Michele, Curato, vicolo S. Maria 5.

32. **S. Martiniano.** Confraternita del SS. Nome di Gesù (già Parrocchia); posta sulla piazzetta dello stesso nome in via S. Francesco d'Assisi. - Reyna Can. Guglielmo, Rettore, via Mercanti 24.

*33. **SS. Martiri Solutore, Avventore ed Ottavio.** Parrocchia antica sotto il titolo dei SS. Stefano e Gregorio. Chiesa ricca di marmi, bronzi e dorature, costrutta sul disegno del Pellegrini. Già uffiziata dai P. Gesuiti e posta in via Garibaldi, tra le vie Botero e Stampatori. - Marcellino D. Luigi, Curato, via Barbaroux 30.

*34. **S. Massimo.** Parrocchia nuova in Borgonuovo via Mazzini, consecrata ed aperta il 23 giugno 1854 - Traversa D. Giulio, Curato, via dei Mille 18.

35. **Misericordia.** Confraternita di S. Giovanni Decollato, posta allo sbocco della via della Misericordia in crocicchio colla via Barbaroux. - Can. Guigoni Mons. Luigi, Rettore, ivi.

36. **Monte (S. Maria del).** Chiesa posta sopra d'un ameno colle di Torino sulla sponda destra del Po. Essa fu eretta da Carlo Emanuele I sul disegno di Bernardo Vittozzi, e data ad uffiziare ai Frati Cappuccini di S. Francesco - P. Bernalbò, Guardiano, ivi.

37. **SS. Natale.** Oratorio posto in via Madama Cristina sull'angolo di via Pallamaglio, aperto nel 1882. - Sartoris D. Domenico, Cappellano, ivi.

38. **Orfane.** Chiesa posta nella via dello stesso nome, sull'angolo di via S. Domenico; dedicata alla SS. Annunziata - Bignelli Teol. Cav. Luigi, Rettore, via Orfane 11.

39. **Ospedale di Carità (Chiesa dell').** Edificata sul disegno del conte Dellala di Beinasco, posta in via Po, 33 - Elia Cav. D. Antonio, ivi. (A questa chiesa si accede pel cortile dell'Ospedale).

40. **S. Pelagia.** Chiesa posta in via S. Massimo (già S. Pelagia) a sinistra, terzo isolato, ad uso dell'Opera Pia della Mendicità istruita. - Cernuo D. Pietro, Rettore, ivi.

41. **SS. Pietro e Paolo.** Parrocchia nuova, posta sulla piazza Saluzzo. Eseguita sul disegno del cav. Velasco Carlo, ed aperta il 12 novembre 1860. - Arpino T. Maurizio, Curato, via Saluzzo.

42. **S. Rocco.** Confraternita, posta a sinistra del primo isolato della via San Francesco d'Assisi. In questa chiesa si esercitarono per lungo spazio di tempo le funzioni della parrocchia dei SS. Stefano e Gregorio. - Buzzo D. Clemente, Rettore, via Mercanti 1.

43. **Sacramentine.** Ente Suore dell'adorazione perpetua del SS. Sacramento. Chiesa consecrata ed aperta nel 1880. Essa è posta sull'angolo delle vie dei Mille e Belvedere. - Pignata T. Bartolomeo, Cappellano, via dei Mille 27.

*44. **S. Secondo.** Parrocchia nuova, eseguita sul disegno del Formenio, s'incominciò ad aprire al pubblico nel 1875. Essa è posta fra le vie S. Secondo e Gioberti. - Cav. Prato D. Leone, Curato, via S. Secondo, ivi.

45. **SS. Sindone.** Regia Cappella a cui si accede o dalla Metropolitana di San Giovanni, o dal Palazzo Reale. Essa fu fondata dal Principe Carlo Emanuele II di Savoia, ed edificata sul disegno del P. Guarino Guarini. Oggetto d'ammirazione per la sua costruzione, per marmi che la rivestono e per monumenti ivi eretti dal Re Carlo Alberto. In questa si conserva e si venera la Sindone Sacrosanta entro di cui fu involto nel sepolcro il Corpo adorabile di N. S. G. C. - Bertaglio Comm. Carlo Can. e Teol., Custode della Cappella e Reliquia, piazza S. Giovanni 7.

46. **Spirito Santo.** Confraternita, che si rinnovò nel 1570 sul disegno di Giambattista Feroggio. Essa è posta dietro la chiesa del Corpus Domini, in via Porta Palatina. - Schiapparelli Mons. Stanislao, Rettore, via Milano 3. - Papera D. Severino, Vice Rettore, ivi.

47. S. Sudario. Confraternita sotto il titolo del S. Sudario e della B. Vergine delle Grazie. Essa fu fondata nel 1729, nel sito donato dal Re Vittorio Amedeo II, e fabbricata sul disegno del Botta. È posta sull'angolo delle vie Deposito e S. Domenico. A questa Confraternita si deve la prima erezione del Manicomio, nel fabbricato annesso alla chiesa. - Artuffo T. Giov. Batt., via S. Domenico 26.

48. N. S. del Suffragio (Cappuccine). Chiesa nuova in borgo Po, via Casale. Essa fu consecrata ed aperta il 2 luglio 1874. - Brizzio D. Giovanni, Rettore, via Casale 42.

49. N. S. del Suffragio e S. Zita. Chiesa nuova, via S. Donato 51. Fu aperta il 30 ottobre 1877. - Faà di Bruno Cav. D. Francesco, ivi.

***50. S. Teresa.** Parrocchia antica, trasferta dalla chiesa di S. Martiniano. Essa è posta nella via dello stesso nome, tra le via dell'Arsenale e della Provvidenza. Essa fu fondata dal Duca Vittorio Amedeo I circa l'anno 1635. In questa chiesa è riguardevole la Reale Cappella di S. Giuseppe, per la magnifica e sontuosa architettura, disegnata dal Juvara e fatta costrurre dal Re Carlo Emanuele. Ivi si conservano le reliquie della torinese B. Maria degli Angeli. - Muriana T. Domenico, Curato, via S. Teresa 5.

51. S. Tommaso. Parrocchia antica, posta nella via dello stesso nome, angolo via Monte di Pietà. Essa fu già uffiziata dai Minori Osservanti di S. Francesco. - Turbiglio P. Antonio Luca, Cav., Curato, ivi.

***52. SS. Trinità.** Confraternita. Questa chiesa fu architettata dal Vittozzi e rabbellita dal Juvara. Essa è posta in via Garibaldi, sull'angolo della via Seminario. - Casalegno D. Giuseppe, Rettore, via Garibaldi 6.

***53. Visitazione.** Chiesa e Monastero dell'Istituto di S. Francesco di Sales, fondato l'anno 1638 da S. Giovanna Francesca di Chantal, e la chiesa costrutta nell'anno 1667, sul disegno del conte di Castellamonte. Ora è uffiziata dai signori Missionari di S. Vincenzo de' Paoli. Essa è posta sull'angolo delle vie Arcivescovado e Provvidenza. - Torre D. Giovanni, Rettore, via Provvidenza 18.

S. Zita. Vedi N. S. del Suffragio e S. Zita, n. 49.

Monache della Visitazione. Vedi S. Chiara, n. 10.

Chiese che si aprono solamente in determinati giorni e per lo più nelle solennità.

1. S. Anna (presso la Consolata). Questa chiesa destinata al servizio religioso del Monastero di S. Anna, fu aperta nell'agosto del 1840, e vi si accede per la scala corrispondente alla porta del Monistero sito a destra dell'ultimo isolato della via Consolata 16.

2. Arcivescovado (Chiesa dell'), posta in via Arsenale tra le vie Alfieri ed Arcivescovado; fondata dai signori Missionari, sul disegno del P. Guarino, i quali abitavano il fabbricato attualmente abitato in parte dall'Arcivescovo ed in parte dall'Autorità militare. Essa è dedicata in onore della Concezione Immacolata di M. V.

3. Concezione (Chiesa del Ritiro della) fondata dal Cav. Girodi Teol. Filippo. Essa è posta in via Pallamaglio strada di Nizza.

4. S. Croce (Monache). Chiesa costrutta sul disegno del Juvara, ad uso delle Monache Canonichesse Lateranensi, e ora facente parte dell'Ospedale militare, posta in piazza Carlo Emanuele II, sull'angolo via Accademia Albertina.

5. S. Giuseppe (Monastero o Casa di educazione di S. Giuseppe), via S. Massimo, terzo isolato a sinistra partendo da via Po.

6. S. Luigi (Ospedale di). Chiesa interna, aperta circa il 1830, a cui si accede per la porta principale del Pio Istituto nell'ultimo isolato della via del Deposito a sinistra. Il disegno è dell'Ing. Talucchi Giuseppe.

7. Piccola Casa della Divina Provvidenza. Chiesa in onore di S. Vincenzo De Paoli, annessa al Pio Istituto sul *primitivo* disegno dell'Ingegn. Farinelli. Essa ha l'ingresso in via S. Pietro in Vincoli, attigua al monumento Cottolengo.

8. Sacra Famiglia (Oratorio della). Quest'Istituto fu fondato dal Sac. Teol. e Cav. Saccarelli D. Gaspare nel 1851, e servì provvisoriamente per la vicina parrocchia del Borgo S. Donato. Essa è posta in via S. Donato 17.

9. S. Salvario ossia S. Salvatore. Fondata dai PP. Serviti e posta in via Nizza tra i numeri 16-18, di rimpetto al Corso del Valentino. Essa fu fatta costrurre nel 1600 dalla Duchessa Cristina di Savoia sul disegno del barone Valperga.

EDIFIZI E MONUMENTI

Ricordo Nazionale. Questo edifizio si eleverà a **115** metri dal suolo, e la sua costruzione accoppia alla bellezza ed alla severità classica una leggerezza tale da non aver seco confronti. Trentadue pilastri sostengono l'edifizio e sono i fulcri su cui posa tutto l'equilibrio. Come tutte le pareti intrammezzate da colonne e pilastrini, così anche le due vôlte della cupola sono d'un sol mattone, meno le nervature più robuste che partono dai detti fulcri ed incrociandosi vanno a sostenere i cupolini. Una bella rete di chiavi in ferro concatenate fra loro completano tutto il sistema e ne formano l'assieme compatto e senza eccezioni. L'illustre architetto, Alessandro Antonelli, come già il Brunellesco in S. Maria del Fiore, ne dirige sempre i lavori, assecondato da suo figlio l'ingegnere Costanzo, il quale è da sperarsi pel bene dell'arte che conservi le tradizioni del venerando padre, acciò si rinnovino in avvenire capolavori di questo sistema più unico che raro.

Ponti. Cinque ponti fra gli altri sono degni di nota: quattro di pietra ed uno sospeso. Il primo, posto sul Po, è opera dei tempi napoleonici: esso ha cinque archi ed è rimarchevole per i due argini fiancheggiati da case che corrono lungo le due rive del fiume; vennero gettate le fondamenta nel **1810** dall'ingegnere Pertuchamps, e ultimato nel **1814**, misura **150** metri. Il secondo è sulla Dora, opera del Comm. Carlo Mosca, monumento meraviglioso dell'arte e dell'ingegno; esso ha un solo arco di metri **43** di corda con metri **5,30** di saetta, costrutto nel **1850**. Il terzo in ferro è sul Po rimpetto al Corso Vittorio Emanuele II, presso il Valentino, costrutto nel **1840**; misura, compresi i due fianchi, m. **184**. L'architetto ne fu Paolo Lehaitre di Chartres: s'intitola ponte Maria Teresa. — A cura del Municipio si compirono le opere di finimento di due ponti monumentali, uno dei quali alla Barriera di Piacenza (Principessa Isabella) che ha la larghezza di m. **12** e consta di cinque archi ellittici di m. **24** di corda e 5,50 di saetta; è completamente rivestito di granito bianco, con grandi rosoni che campeggiano nei timpani. I piazzali di testa hanno 30 metri di larghezza e sono sostenuti da muri in armonia coll'opera. L'altro alla Barriera di Casale (Regina Margherita) eziandio della larghezza di m. **12** e con archi ellittici di m. **50** di corda e 5,40 di saetta; costrutto con pietra della valle di Susa e granito rosso di Baveno. Le sue spalle della larghezza di m. **40** sono degni di nota per agilità di forme a petto dell'importanza degli archi; esse sono attraversate dalle strade d'alaggio di m. **7** di larghezza. Entrambi vennero ideati e costrutti sotto la direzione dell'ing. Ernesto Giulotti.

Galleria dell'Industria Subalpina. — Da più anni era sentito il bisogno di aprire una comunicazione da piazza Castello, all'angolo dei portici detti della Fiera, colla piazza Carlo Alberto e gli uffizi postali. Il Municipio mandò ad effetto questa idea nel **1875** cedendo l'antico palazzo occupato dal Ministero delle finanze a moderato prezzo alla Banca Industriale Subalpina, la quale si assunse la costruzione di una galleria. Fra i molti progetti presentati fu prescelto quello dell'ingegnere cav. Pietro Carrera, che scioglieva il quesito dell'obliquità dell'asse con un rettangolo, le cui porte di entrata ed uscita non si corrispondono.

La Galleria è un grandioso salone a due ordini, costituito da pilastri formanti cogli archi sovrastanti trenta arcate inferiormente, e trenta superiormente, di stile adatto ad un edifizio per uso *Emporio Commerciale*. Il terrazzo che corre tra i due ordini predetti fu munito di ringhiera a pilastrini portanti ciascuno un candelabro. Allo stesso egregio ing. Carrera devesi pure l'idea ed il progetto del grandioso salone costrutto sotto il suolo della Galleria, avente un'altezza di metri **6,50**, una larghezza di metri **12**, e una lunghezza di metri **44**, riuscito di vago aspetto per la leggerezza della vôlta che sembra quasi piana, e degli archi tratorati nei banchi, ornati di quadri a stucchi. I lavori incominciarono il **23** giugno **1875**, ed aperta la Galleria il **30** dicembre **1874**. I marmi provenienti, parte dal Veronese, da Carrara e da Susa, furono lavorati dai signori Gussoni e Catella. Gli ornati furono eseguiti dai fratelli Moro, e dai signor Piattini. Il pavimento formato di quadrelle di cemento compresse a segni, devesi al nuovo sistema dei signori Chopin e Châtagnon. La ringhiera di ghisa a difesa del terrazzo venne fusa nello stabilimento dei fratelli Poccardi;

quadri a stucchi con vaghi putti che ornano il sotterraneo furono modellati dal signor Fossati, ed eseguiti dal signor Lanfranconi. Le opere di decorazione sono del sig. Pietro Sceti.

La galleria ha una lunghezza di metri 45, è larga 14, con un'altezza di 18 metri.

Splendidi sono i suoi negozi fra cui quello dei confettieri Baratti e Milano, ed il caffè Romano, che tiene pure tutto il salone sotterraneo.

Galleria Natta. — Si trova in via Roma 18, poi sbocca in via S. Teresa 4. È coperta a vetri e incrostata di marmi, e loggiata sul gusto dei *passages* di Parigi; fu fatta costrurre dal marchese Natta ed aperta al pubblico nel 1858.

Forma quasi un angolo retto, tendendo a formare una croce, quando l'intero progetto fosse eseguito, ciò che non pare attendibile per ora, essendo concatenato a molte riforme di cui hanno bisogno le vie adiacenti.

Anche questa galleria contiene molti bei negozi, fra cui primeggia il Caffè ristorante della Meridiana.

Vie. Fra le vie, generalmente ampie, diritte e lunghe, incrocicchiantisi ad angoli retti, le più rimarchevoli sono quella di Garibaldi, benchè troppo stretta in proporzione della sua lunghezza, quella di Roma, quella della Cernaia, e quella di Po, opera del duca Carlo Emanuele II, Accademia Albertina, Madama Cristina, via Nizza. Tutte le vie ricordano qualche nome illustre o qualche fatto di storia patria, o indicano la chiesa o l'istituto di beneficenza o la città o paese a cui esse guidano, e delle quali noi ceremmo a pag. IX di dare un succinto cenno. Già da tempo scomparvero i nomi di nessuna significazione.

Piazze. Le piazze sono uno dei più grandi ornamenti di Torino, in particolar modo per la loro frequenza, per la loro vastità e per la regolarità loro. Sette di esse meritano particolare menzione, due antiche, del Castello e di S. Carlo: e cinque recentissime, di Vittorio Emanuele I, di Emanuele Filiberto, di Carlo Emanuele II (già Carlina), dello Statuto, e di Carlo Felice con giardino, nel centro del quale havvi una fontana, con getto d'acqua che oltrepassa l'altezza di metri [illegible]. Nella prima havvi la reggia con un cancello di ferro fuso riccamente ornato, sui pilastri maggiori del quale furono collocate le bellissime statue equestri raffiguranti i semidei Castore e Polluce, opera di Abbondio San Giorgio milanese. La piazza di San Carlo è un magnifico quadrilungo, in cui mettono capo sei strade. Al conte Carlo di Castellamonte va dovuto l'uniforme disegno de' suoi palazzi: i magnifici portici furono fatti erigere da Carlo Emanuele I: i trofei militari vennero aggiunti da Carlo Emanuele III. Le facciate delle due chiese, che fronteggiano la piazza a mezzogiorno, sono del Juvara. Nel mezzo sorge il magnifico monumento, di cui Carlo Alberto volle rendere adorna la capitale; vogliamo dire la statua equestre di Emanuele Filiberto, in bronzo, sur un piedestallo di granito di Baveno, con bassirilievi e trofei di bronzo, opera dello scultore Marochetti, oriundo piemontese. La piazza Vittorio Emanuele I non ha forse l'eguale in ampiezza in tutta l'Europa. Essa è fiancheggiata di portici ed è meravigliosa veduta pel ponte che le sorge rimpetto, pel bellissimo tempio greco-romano della Gran Madre di Dio, e sovrattutto per la collina che forma un panorama di cui è difficile trovare esempio. Finalmente la piazza Emanuele Filiberto, a settentrione della città, è poco minore di ampiezza, e di forma rettangolare, e la rendono pittoresca e frequentatissima i mercati, i viali e le tettoie che nel suo grembo e a' suoi fianchi si elevano. Colla recente fabbricazione di piazza dell'Annunziata formò pure una piazza ottangolare, circondata di case con disegni variati; altra forse non è guari chiamata piazza Nizza, sulla via di questo nome e presso via Madama Cristina già fa bella mostra una piazza con questo nome.

Portici. Torino ha un vanto tutto suo speciale per gli splendidi portici che adornano quasi tutte le sue piazze, e in particolar modo quelli che fiancheggiano la lunga e spaziosa via di Po, quelli di via Cernaia, via Nizza, e parte del corso Vittorio Emanuele II e Vinzaglio, che andranno quanto prima a congiungersi con quelli di via Cernaia, e questi con quelli di piazza dello Statuto, formando un passeggio di presso tre chilometri. Essi non hanno alcuno di quei difetti che nelle altre città si veggono, di render cioè più tetre le strade, mentre ne presentano tutti i comodi: i nostri portici sono per avventura i più ampi e i più eleganti d'Europa.

Arsenale e Caserme. Fra le opere di architettura militare, merita il primo luogo l'Arsenale, edificato e compiuto dal Desmarets nel 1738. Nell'Arsenale si ha un laboratorio chimico-metallurgico, un gabinetto mineralogico, un gabinetto di fisica, una biblioteca, una fonderia di cannoni, nella quale vennero fusi al [illegible] di [illegible], e nel 1858 quelli di [illegible] per i forti della Spezia, oltre di costruzione [illegible] di bombarde [illegible]. *Vedi le vie Arsenale e Arcivescovado.*

Sono pure a ricordarsi le due caserme di Porta Susa, ideate dal Juvara e decantate, or fa un secolo, come le prime d'Europa. La caserma della Cernaia, nella via dello stesso nome, fu costrutta nel 1864 sopra disegno del generale Barabino modificato dal Castellazzi. Per la costruzione degli affusti si costruì nel Borgo Dora un grandioso fabbricato, e si aumentò la vicina fucina delle canne dotandoli entrambi di grandi forze motrici.

Stazioni delle ferrovie. Va notata la stazione di Porta nuova cominciata nel 1865, ultimata nel 1868; è formata di due edifizi laterali congiunti fra loro da un portico lungo m. 129, ciò è quanto è lunga la facciata verso piazza Carlo Felice; dalla parte destra sotto un porticato lungo 105 m. si accede alla sala di distribuzione dei biglietti, lunga m. 33, larga 16, alta 20 metri, sulla volta della quale sono dipinti gli stemmi delle principali città d'Italia, e in seguito gli uffici di ricevimento dei bagagli e delle merci; a destra sta l'edificio di arrivo, sale di distribuzione dei bagagli, uffici di consegna delle merci soggette a dazio. La tettoia è lunga 129 metri sostenuta da 20 archi appoggiati ai due edifizi laterali, alta 28 metri al centro. La parte che guarda verso piazza Carlo Felice, è chiusa da invetriata che lascia scorgere il movimento dei treni, sormontata da arditissimo arco. Vanno pure distinte per disposizione di sale la stazione di Porta Susa, e quella della Ferrovia di Ciriè.

PALAZZI.

Palazzo di Madama. Dei palazzi, vuolsi anzitutto far cenno di quello così detto di Madama, la cui facciata, fatta costruire nel 1718 da Madama Reale, venne detta superba dal Milizia, è disegno del Juvara. La parte posteriore anticamente denominata *Castrum Portæ Phibellonæ* perchè vicino alla porta di questo nome. Nel 188[illegible], si cominciarono i lavori di ristauro, che conserveranno al Castello l'antica sua forma. *In mezzo a piazza Castello.*

Palazzo Carignano. Il Palazzo Carignano è un capolavoro di stile barocco, del Guarini, costrutto nel 1680, malgrado che esso presenti un'aria di maestà e un non so che di allettevole all'occhio. Ora è compiuta la parte prospiciente la piazza Carlo Alberto sul disegno del comm. Ferri e coll'architettura del comm. Bollati. La facciata è tutta di granito di Baveno e del monte Orfano, ed ha un'altezza di circa [illegible] metri. Il salone principale ha la lunghezza di 38 metri, la larghezza di 22, e l'altezza di 28; in esso trovansi il Museo di zoologia e mineralogia e le scuole di anatomia comparata. *Piazze Carignano e Carlo Alberto.*

Palazzo dell'Accademia delle Scienze. Costrutto dai Padri Gesuiti per uso di Collegio nel 1690; nel 1784 Vittorio Amedeo III ne assegnò una parte a sede dell'Accademia da cui prese il nome e l'altra parte fu destinata ai Musei, trasportati poi in parte nel palazzo Carignano; in esso ora trovasi il Museo egizio e di antichità, e la R. Pinacoteca.

Palazzo dell'Accademia Filarmonica, in piazza S. Carlo [illegible], uno dei più grandiosi di Torino, eseguito su disegni dell'Alfieri, destinato specialmente a balli e concerti, con sale riccamente ornate.

Palazzo Barolo, via Orfane [illegible]. Di gran merito architettonico sono l'atrio e le due scale. Qui visse il benemerito marchese Barolo, la cui pia consorte, e potè tranquillamente finire i suoi giorni Silvio Pellico.

Degni di nota sono il *Palazzo della Cisterna* (via Maria Vittoria 12), al presente abitazione del principe Amedeo. *Palazzo Cavour* (via Cavour 8), *Palazzo Lascaris* (via Alfieri [illegible]), *Palazzo San Giorgio* (via Bogino 21), *Palazzo della Banca Nazionale* (via Arsenale 8), *Palazzo Dell'Oncino* (via Carlo Alberto [illegible]), *Palazzo [illegible]* (via Ospedale [illegible]), *Palazzo De Sonnaz* (via Bogino [illegible]), sede della Camera di Commercio. Sul Corso Massimo d'Azeglio e nell'antica piazza d'armi vennero costrutte in questi ultimi anni eleganti palazzine circondate da giardini; degne di memoria sono la *Palazzina del [illegible] Francesco [illegible]* (via Mazzini [illegible]), quella del *sig. comm. [illegible]*, e la *Palazzina della sig. contessa Emilia Salino*, su corso Vittorio Emanuele II, la *Palazzina del sig. marchese di S. Germano*, quelle del *sig. cav. Engelfred*, *del sig. Cesare Pasta*, e del *cav. Ceriolla*; tutte costrutte su disegni dell'ing. cav. Enrico Petiti, e tante altre ancora di pregio non minore. Su disegno dell'architetto Bollati; in via corso Palestro notevole è il *Palazzo [illegible]* su disegno dell'architetto Bollati; in via Cernaia molte sono le case monumentali, rimpetto ad esse quella che trovasi avanti la Caserma chiamata col nome stesso della via.

Palazzo della Corte d'Appello. La facciata di questo palazzo è magnifica: il disegno primitivo del Juvara fu modificato dall'Alfieri e dal [illegible] e in parte dal Michela nel 1838, con [illegible] pel [illegible] nel 1875.

Università. Il palazzo dell'Università degli studi, fondato espressamente da Vittorio Amedeo II nel 1714 coi disegni del Ricca, ha un cortile quadrato con portici a colonne, che sostengono una galleria superiore. Sotto ai medesimi trovasi il monumento a Riberi, a Gallo, a Timermans, insigni chirurghi; al Pescatore insigne giureconsulto, al Peyron, Chio, Vincenzo Gioberti, Valperga di Caluso, Paravia, Vasco, Capellina, Rainieri, Bricco, Merlo, Defilippi, Piria, Baruffi e tanti altri. Le grandiose scale sono adorne di vasi istoriati di marmo. Opera de' fratelli Collino, scultori piemontesi dello scorso secolo, e il gruppo della Fama che incatena il Tempo, nel porticato soprano. *Via Po*, 17.

Seminario. È un vasto disegno del Juvara e ritoccato dal Cerruti: ha un doppio porticato superiore ed inferiore. *Via del Seminario* 11.

Palazzo di Città. È opera del Lanfranchi nel 1659. Gli uffici sono ampi e ben distribuiti, contiene la Biblioteca municipale fondata per iniziativa del libraio Giuseppe Pomba, il corpo dei civici pompieri. Nella gran sala v'ha un monumento in marmo dello Spalla, raffigurante Vittorio Emanuele I reduce nel 1814 ne' suoi Stati. Nella sua fronte e un ampio portico sotto cui stanno i monumenti a Carlo Alberto e Vittorio Emanuele II scolpiti il primo dal Cauda, dal Vela l'altro, le lapidi commemorative dei morti per l'indipendenza d'Italia nelle guerre del 1848 e 1859, e una: lapide in bronzo dei Toscani morti a Curtatone e Montanara.

Palazzo del Re. Fu eretto dal duca Carlo Emanuele II, coi disegni del conte Amedeo di Castellamonte: in fronte dello scalone havvi la statua equestre di Vittorio Amedeo I, detta volgarmente il cavallo di marmo. Vittorio Amedeo II e Carlo Emmanuele III lo accrebbero ed abbellirono. Questo palazzo può dirsi uno fra le residenze sovrane in Europa, per la sua vastità ed ingegnosa distribuzione, mentre racchiude senza intervallo nel suo recinto e quasi sotto un medesimo tetto chiese preziose, e fino a tutto il 1865 quasi tutti i dicasteri dello Stato, infiniti appartamenti, accademia militare, giardini, cavallerizze, scuderie e simili.

Accademia militare. Edifizio quadrato con amplissimo cortile di forma quadra, circondato in due parti da doppio ordine di portici sostenuti da colonne di pietra: Carlo Emanuele II vi diede principio coi disegni del conte Amedeo di Castellamonte: l'illustre sua vedova lo conduceva a termine. Passata per varii stadii, questa instituzione fu riordinata nel 1839 e serve ad instruire nelle varie parti dell'arte della guerra quei giovani che si dedicano alla carriera militare e desiderano intraprendere servizio nei varii corpi delle armi dotte, dalla quale gli alunni escono sotto-tenenti. *Via della Zecca* 1.

Giardino. Si stende dietro il palazzo, verso la strada di circonvallazione. È disegno del francese Dupuis ed ha una gran fontana con tritoni, vasi e statue. Alcune sue parti furono non ha guari rimodernate.

Carcere Giudiziario. Posto al lato nord dell'antica piazza d'Armi, costrutto secondo il sistema cellulare dall'ingegnere Poliani nel 1862-65. Ha forma di un rettangolo compreso in un'area il cui lato maggiore misura metri 212,50 ed il minore 177,10, contiene 15 corpi di case riuniti fra loro con ampi cortili. Vi sono locali per l'amministrazione, magazzini, laboratorii ecc., 50 celle per donne, 558 per uomini, ogni cella lunga m. 2, 20, larga 1, alta 3.

Magazzini generali (Docks). Destinati a ricevere ogni sorta di merci estere e nazionali, ammessibili in titolo di deposito, soggette o non a diritti di dogana, con facoltà d'esportazione. Furono fabbricati nel 1865 su disegno dell'ingegnere Valerio. *Via della Cernaia presso la Stazione.*

DINTORNI DI TORINO.

Superga. Sorge a tre miglia ad oriente di Torino, sulla cresta di un alto monte, è un magnifico tempio dedicato al nome di Maria Vergine: il disegno è del Juvara. Ecco come lo descrive il Milizia: « Questo tempio è di pianta circolare: otto pilastri, molto elevati dal muro maestro, con altrettante colonne incastrate in essi pilastri, sostengono la cupola. Negli intercolunnii sono sei cappelle elittiche centinate. Per quell'intercolunnio, che è incontro all'ingresso principale, si passa ad una gran cappella ottagona, in fondo di cui è l'altare. Al di fuori la scalinata gira in confina, facendo retta e curva. La facciata ha un portico di otto colonne corintie intercolunnio di mezzo è maggiore dei laterali. Sopra l'ordine è un frontone che interrompe la balaustrata. La cupola, di buona figura, è in mezzo a due svelti campanili ». Nei sotterranei della basilica stanno le tombe dei Re: le statue e i bassirilievi sono dei fratelli Collino. La vista che si gode dall'altura, alla quale in comodità si può accedere col mezzo della ferrovia funicolare Agudio, è una delle più meravigliose del mondo. Il tempio della Madonna di Superga fu fatto erigere da Vittorio Amedeo II in memoria della liberazione di Torino nel 1706: ogni anno, il 8 settembre, se ne celebra la ricorrenza: m. 703 sul livello del mare.

Per l'aggradevole escursione alla maestosa BASILICA DI SUPERGA, ai piedi della salita, trovasi il **Nuovo Gran Restaurant** della Stazione della Ferrovia di Superga servito dai fratelli Lanino, i quali, in tutte l'ore del giorno, fanno servizio di **carrozze, cavalli e somari.** Hanno pure aperta una succursale alla Basilica sotto l'insegna di **Restaurant del Belvedere.**

Oltre alla comodità del **Tramvay a vapore** da Torino (piazza Castello) alla salita di Superga ad ogni ora nella giornata, in soli 25 minuti, havvi pure presso detto Stabilimento un **Servizio Telefonico per Torino.**

Eremo. Antico convento dei Camaldolesi situato sulla collina di Torino verso Pecetto. La chiesa fu fabbricata nel 1602 con disegno del Valperga.

Castello di Moncalieri. Fu edificato da Jolanda, moglie del beato Amedeo di Savoia. V'ha una lunga galleria storica dei ritratti dei Principi di Savoia: vi si veggono pure alcuni grandi quadri rappresentanti Principesse e dame della corte di Carlo Emanuele II, a cavallo ed in abito da caccia.

Stupinigi. A quattro miglia a libeccio da Torino, sorge il castello di Stupinigi, co suoi boschi destinati alla caccia reale. Il palazzo, fattovi edificare dal re Carlo Emanuele III, è opera del Juvara. V'hanno deliziosi giardini e scrive amene. Si osservano bei quadri di prospettiva: sopra il tetto si mira un bellissimo cervo di bronzo fuso dal Gaudiet. Bonaparte vi soggiornò prima di andare a cingersi il diadema italiano.

Collegno. Antico convento con bella facciata di ordine jonico cinta di quattro statue, ampio fabbricato e bella cappella. Venne convertito nel 1865 ad uso di Manicomio: piccolo comune ricco di stabilimenti industriali, dei Molini anglo-americani, filatoi e tintori di seta.

Rivoli. Presentasi maestosa questa piccola città posta su di una collina rivolta a mezzodì; si accede per ampie strade fiancheggiate da olmi, e da una ferrovia a scartamento ridotto. Nella parte più elevata torreggia un grandioso castello dove abitò Vittorio Amedeo II dopo aver abdicato al trono.

Castello di Racconigi. Fu dato in appannaggio dal duca Carlo Emanuele I al suo secondogenito Tommaso, principe di Carignano. I suoi discendenti lo possedettero non interrottamente. In questi ultimi anni fu restaurato ed ampliato: i suoi giardini, i suoi bagni, le sue peschiere presentano un aspetto incantevole. È distante miglia 14 a greco di Torino.

Ruine di Pollenza. Pollenza era una delle belle città, posta fra Bra ed Alba lungo il Tanaro. Quivi fu combattuta nel 402 la celebre battaglia vinta sui Goti da Stilicone. Nel 1090 gli Astigiani e i Pavesi la distrussero. Ora non si veggono che le ruine di un teatro, di un acquedotto e di antichi templi: però Vittorio Emanuele II vi fece eseguire moltissimi ristauramenti.

Venaria. Piccola città chiamata per la regolarità delle sue vie la piccola Torino, con vasti fabbricati per uso de' quartieri d'artiglieria, lunga piazza d'Armi; il Castello intorno al quale Carlo Emanuele II spese circa 1,000,000, con su disegno del Juvara, modificato poi dal conte Alfieri.

A breve distanza dalla Venaria è la Mandria luogo già prediletto da Vittorio Emanuele II che vi teneva allevamento di animali domestici, giardino zoologico, peschiere. Il terreno è interamente cintato e misura [illegible] ettari coltivato a svariate colture.

Parco Reale. È a settentrione da Torino, tra le foci della Dora e della Stura nel Po. Esso è opera di Carlo Emanuele: ed è splendido sito vanto l'avere inspirato al [illegible] la Pittrice dei giardini d'Armida.

Sagra di S. Michele. Antichissimo chiostro e monastero sulla cresta del monte Pirchiriano, che la tradizione accenna essere stato elevato da un monaco di nome Giovanni coll'aiuto degli Angeli. L'interno è di stile gotico, vi si ha accesso per mezzo di una scala notevole per la sua ingegnosa struttura. Dall'alto della Badia presentasi al riguardante uno stupendo panorama. L'occhio scorre dalla bella catena delle Alpi sino al centro della ridente pianura lombarda. Sebbene in gran parte rovinato, tuttavia l'edifizio presenta ancora avanzi preziosi che attirano la curiosità degli nazionali e degli stranieri. Si fa osservare al visitatore una rupe tagliata a picco da cui una fanciulla fuggendo a chi la inseguiva per disonesti fini si precipitò invocando la Vergine: le vesti forti che indossava avendo agito da paracadute, rimase illesa. Una sorgente d'acqua salutare, la bellezza del sito, l'aria purissima attira ogni giorno gran numero di visitatori, i quali trovano a mezzo cammino, nel luogo detto S. Pietro, due confortevoli alberghi. In questo borgo sorsero eleganti palazzine per chi vuole nella stagione estiva sfuggire gli ardori della città. La via più breve è per la ferrovia di Susa sino a S. Ambrogio, e di qui per una strada tagliata nella roccia quasi a scala si accede alla Badia. Dalla parte di Giaveno trovasi una strada più comoda ma più lunga.

La borgata S. Pietro s'erge a 755 metri sopra il livello del mare; da poco tempo i terrazzani stabilirono una specie di slitta che tien luogo di vettura per le persone deboli o affaticate, con risparmio anche di tempo. Sarebbe però desiderabile, per la sempre crescente accorrenza di visitatori, un mezzo di trasporto più comodo e gradevole, quale si applicò alle salite di Superga e del Monte dei Cappuccini. A tal uopo l'ingegnere Carlo Beliani ideò nel 1884 uno speciale sistema di ferrovia funicolare economica, e si spera che l'idea verrà presto tradotta in fatto, poichè questa nuova e potente attrattiva di più alla Sagra assicura anche meglio l'esito dell'intrapresa.

Avigliana. Questo borgo, benchè non molto grande, è tuttavia tenuto per uno dei borghi più rinomati del Canavese, siccome quello che era cinto di mura, e atto a fare una lunga e vigorosa difesa, secondo che scrive Azario nella sua storia *De bello canapitano*, inserita nelle antichità italiane del medio evo del Muratori. I francesi vi posero un presidio, e Cesare di Napoli nel 1536 lo espugnò, con perdita di due mila uomini, al riferire di Agostino Della-Chiesa. L'etimologia del suo nome viene attribuita alla forma di un'ala che aveva l'anzidetto castello, e così *Alladium* di *Ala Dei*. Questo castello innanzi all'anno 1000 formava in un col piccolo recinto una fortezza di qualche rilievo, come lo dimostrano i diroccati baluardi, e i frantumi delle porte e delle torri, i cui siti sono tuttora denominati il Bastion-Verde, il Rivellino, ed il Fossato; e come apparisce dalla storia sopr'accennata. Nel 1750 il duca del Chablese, fattone acquisto, lo fece riedificare, ed ampliare secondo il disegno del conte Borgaro; lo arricchì d'interni ornamenti e di copiosa biblioteca; vi fece fare dal signor Benard un ampio e delizioso giardino, con bellissima fontana adorna di statue, ed un grandioso parco; sì che questo castello può dirsi il più vasto e sontuoso che veder si possa in tutta la provincia del Canavese. Venuto quindi in proprietà del re Carlo Felice, vi aggiunse egli nuovi abbellimenti: fecevi nel 1825 costruire un bel teatrino sul disegno dell'architetto Borda, saluzzese; e ridusse nel 1829 l'antico parco a giardino inglese della superficie di giornate 100. Di presente appartiene a S. A. R. il Duca di Genova.

Questo magnifico edifizio sta sopra un rialto in capo all'abitato, un ampio e superbo salone tutto ornato di bassirilievi ne dà l'ingresso dalla parte che guarda la piazza; ed un altro eguale salone serve d'entrata dalla parte opposta, verso il giardino: in questa sala si osservano i dipinti a fresco, opere di Gio. Paolo Ricci da Como, rappresentanti i principali fatti, e l'incoronazione del re Arduino. Negli appartamenti si osservano i dipinti del Crivelli, del Demorra, del Perego, e del cavaliere Beaumont. Quattro eleganti gallerie agevolano la comunicazione cogli appartamenti, oltre ad una quinta, che dà l'accesso alla tribuna della chiesa parrocchiale. In una di quelle gallerie è disposta la serie cronologica dei ritratti de' cavalieri dell'Ordine supremo dell'Annunziata. Nel giardino, dove sono diversi piani, osservasi un dilettevole gitto d'acqua ornato di statue di marmo, che rappresentano il Po e la Dora, pregiati lavori dei fratelli Collino, torinesi. Una regolare e spaziosa piazza è fra il castello e la chiesa parrocchiale, e a ponente dell'abitato havvi la vasta piazza d'armi, così detta di S. Anna. *È distante miglia 14 a settentrione di Torino.*

CONSOLATI

Argentina (Rep.)	*Console.*	Testore Alessandro ✻, v. Alfieri 7.
Belgio.	*Id.*	Bormans Alfonso, via Saluzzo 3.
Bolivia.	*Id.*	Bestente comm. via della Provvidenza 49.
Brasile.	*Vice-Console.*	Moriondo Giuseppe ✉, via Ospedale 9.
Chili.	*Console.*	N. N. Fa le veci il Vice Console.
Id.	*Vice-Console.*	Ferreri d'Alassio Carlo ✻, uff. ✉, via Po 11.
Colombia (St. Un.)	*Console.*	Donalisio Gio. Batt. ✻, via santa Teresa 26, p. 2.
Francia.	*Console Gen.le*	Walewski Alessandro, v. Cavour 4.
Germania (Imp.)	*Console.*	Mylius Emilio ✉, via Arsenale 15.
Gran-Brettagna.	*Vice-Console*	De Bels Brounlie comm. C., via Maria Vittoria 26.
Monaco.	*Console.*	Balbo di Vinadio Ottavio ✉, via Arcivescovado 6
Id.	*Vice-Console.*	Costant Barriera, via Cavour 46.
Paesi Bassi.	*Id.*	Avv. Fiore-Goria Ferdin. Maria, via Alfieri 10, p. 2°.
Paraguay (Rep.)	*Console.*	Testore Alessro ✻, c. Umberto 35.
Portogallo.	*Id.*	N. N. Fa le veci il comm. De Grossi.
Rumania.	*Id.*	N. N.
S. Marino (Rep.)	*Console Gen.le*	Gay di Montariolo conte Edoardo, via Cavour 6.
Spagna.	*Console.*	Gani conte e comm. Carlo, via S. Massimo 49.
Id.	*Vice-Console.*	Brachi comm. Alessandro, via san Massimo 49.
Svizzera.	*Console Gen.le*	Geisser comm. Ulrico, v. Finanze 13.
Stati Uniti.	*Vice-Console.*	Albert J. de Zeyk, corso Oporto 37.
Uruguay (Montevideo).	*Console.*	De Grossi Agostino ✻, comm. ✉, via Saluzzo 55.
Id.	*Vice-Console.*	Gamba bar. Francesco, via della Rocca 5.
Turchia.	*Console.*	Peyrot Alberto ✉, via Cernaia 40.

Corpo Consolare

Riunione presso il Console Generale di Francia.

ABBREVIAZIONI

C. O. S. SS. N.	Cavaliere dell'ordine supremo della SS. Annunziata.
G. C. ✠	Cavaliere gran croce decorato del gran cordone dell'equestre militar ordine dei Ss. Maurizio e Lazzaro.
G. ✠	Cavaliere gran croce *idem*.
Grand'ufficiale. ✠	Grand'ufficiale *idem*.
Comm. ✠	Commendatore *idem*.
Ufficiale. ✠	Ufficiale *idem*.
✠	Cavaliere *idem*
G. C.	Cavaliere di gran cordone dell'ordine della corona d'Italia.
Grand'ufficiale.	Grand'ufficiale *idem*.
Comm.	Commendatore *idem*.
Ufficiale.	Ufficiale *idem*.
	Cavaliere *idem*.
G. C.	Gran croce del real ordine militare di Savoja.
Grand'ufficiale.	Grand'ufficiale *idem*.
Comm.	Commendatore *idem*.
Ufficiale.	Ufficiale *idem*.
	Cavaliere *idem*.
	Cavaliere dell'ordine civile di Savoja.
M. O.	Medaglia d'oro al valor militare.
M. A.	Medaglia d'argento al valor militare.
V. *A. S*	Vedi *Annunzi Speciali*.
v.	via.
p.	piazza.
c.	corso.

PARTE PRIMA

ARTI, COMMERCIO E INDUSTRIE

Banchieri.

Bernardi L., via Maria Vittoria 17.
Bianco Nicola, galleria Natta 2.
Billotti e Cesana, via Carlo Alberto 9.
Bonis Carlo, via dei Mille 7.
Comptoir Italo-Slave, via Cernaia 36.
Costa, Canaperia e Comp., via dell' Ospedale 9.
De Fernex Gio. e Comp., via Alfieri 15, p. terreno.
Donn G. e Comp., angolo vie S. Teresa e S. Tommaso 28.
Duprè E., via Pio Quinto 26.
Foa Benedetto e Comp., via dei Mercanti 2, p. 1.
Formento Giorgio, *Banca di Pinerolo*, via Lagrange 7.
Fubini fratelli, via Carlo Alberto 5.
Geisser Ulrico comm., e Comp., via delle Finanze 13.
Girard fratelli, via della Cernaia 14.
Henry fratelli, via S. Tommaso 14.
Jarach Eugenio e fratelli, via Bogino 25.
Levi David Emanuel, via S. Francesco da Paola 37.
Levi E. e Comp., via della Provvidenza 12.
Levi e Sacerdote, via Carlo Alberto 17.
L'Unione, Banca anonima cooperativa, via Orfane 2.
Malvano, Olivetti e Comp., via Cavour 13.
Mana e Gaggini, via Bogino 12.
Marone P., via Bogino 16.
Mazzuchetti A., via Bogino 9.
Mylius I. E., via dell'Arsenale 15.
Nigra fratelli, banchieri della Real Casa, via dell'Arsenale 19.
Nizza Aron e fratelli, via Principe Amedeo 16.
Piaggio di Pietro fratelli, via Principe Amedeo 12.
Rasini Ed., via Pio Quinto 18.
Rimini L., via Alfieri 9.
Roland, Maison e Comp., via dell'Ospedale 14, p. 1.
Scribante Paolo, via Nizza 1.
Sella Paolo, piazza Carignano 2, p. 1
Tedeschi J. e Comp., via Lagrange 7.
Teppati e Lebet, via dell'Arsenale 17.
Treves D. e S. fratelli fu Abram, via Bogino 13.
Treves e Ana[illegible] via della Provvidenza 7.
Vallesi Angiolo, via S. Teresa 14.
Varda e Molinario, via Arsenale 6. Vedi *Annunzi speciali*.

Banchieri e Negozianti in Seta.

Allasia fratelli e Comp., via Cavour 8.
Andreis e Comp., via Carlo Alberto 24.
Arnaud V. e Comp., via Principe Amedeo 12.
Barbaroux padre e figlio, via dell'Ospedale 1, p. 1.
Beltramo fratelli, via della Provvidenza 16.
Berné Fedele e Comp., via della Provvidenza 42.
Bianchi Carlo e Comp., via Carlo Alberto 19.
Calcagno e Mistrot, via Bogino 8.
Ceresole L. e B., via Maria Vittoria 4.
Ceriana fratelli, via Lagrange 3.
Charbonier, Ribet e Comp., *lane greggie*, via Provvidenza 17.
Chiarini, Dallavalle e Comp., via Bogino 12.
Chicco Francesco ⊜, via della Cernaia 38.
Craponne S., via Maria Vittoria 18.
Dumontel G. e figlio, piazzetta della B. V. degli Angeli 2.
Ferrero G. A., via Garibaldi 10, p. 1.
Gaddum H. et Comp., corso Oporto 37.
Giorelli, Biolley e Comp., via dell'Ospedale 5.
Giorelli, Bruno e Comp., via Alfieri 4.
Gramaglia A. R. ⊜, e Comp. succ. W. Waser, via Ospedale 11.
Levi Giuseppe, via Bogino 21.
Marsaglia fratelli e Comp., via Maria Vittoria 18.
Montel A., *deposito seta e cascami*, via Cavour 20, p. 1.
Musso e Guillot, via Lagrange 2.
Sacerdote Ezechia e Comp., via Maria Vittoria 26.
Schumacher A., via S. Francesco da Paola 13.
Segre padre e figli, via Lagrange 29.
Siccardi fratelli, via san Francesco da Paola 12.
Soldati Filippo e figli, via della Provvidenza 13.
Tachis, Levi e figli, via dell'Ospedale 3 nel vicolo.
Teja Vincenzo e Comp., via dell'Ospedale 13.

Cambisti e Negozianti in Fondi pubblici.

Bernardi L., via Maria Vittoria 17.
Bianco Nicola ⊜, galleria Natta 2.
Castelli L. N., angolo piazza Carignano 6.
Cocchi Erm.do e Comp., via Lagrange 22.
Conterno Alberto, via Lagrange 9.
Cravario Angelo, via Carlo Alberto 1.
Debenedetti Alessandro, via Andrea Doria 6.
De-Cesaris fratelli, via Roma 6.
Delmastro e Ottino, piazza Carlo Felice 16.
Delsoglio fratelli, angolo vie Roma e Principe Amedeo.
Donn G. ⊜ e Comp., angolo vie S. Teresa e S. Tommaso 28
Ferraris Federico, via Roma 20. Vedi *Annunzi speciali*.
Frusi e Marentino, via santa Teresa, rimpetto al 6.
Fubini fratelli, via Carlo Alberto 5.
Fubini Israel, via santa Teresa 12.
Gabetti Giuseppe, via santa Teresa 8.

Gedda V., via Carlo Alberto 3.
Grasso A. e figlio, via santa Teresa 14.
Henry fratelli, via san Tommaso 14.
Iona A. e Comp., via Principe Amedeo 2.
Malvano eugini, via Carlo Alberto 5.
Mensa e Galvano, via Bogino 17.
Nizza A., via san Maurizio 2.
Ramella Carlo, via san Tommaso 12.
Roatta fratelli, via Roma 26.
Rochas padre e figlio, via Sacchi 4.
Rové fratelli, via delle Finanze 9.
Sacerdote Beniamino e figlio, via dell'Ospedale 7.
Sacerdote Leonino, Levi e Comp., via santa Teresa 4.
Sarzana Giuseppe, via S. Tommaso 2.
Scribante Paolo, via Nizza 1.
Treves D. e S. fratelli fu Abram, via Bogino 13.
Vallesi Angiolo, via S. Teresa 14.
Varda e Molinario, via Arsenale 6. Vedi *Annunzi speciali*.
Villata Domenico e figli, via dell'Arcivescovado 2.
Zucchi Giuseppe, angolo vie Garibaldi e del Seminario.

Società Bacologiche.

Akita-Kawagiri (Giappone), via Nizza 31.
Alloggi Ern., *Rappresentante* la Società Bacologica Ascolana, via Maria Vittoria 16 nel cortile. Vedi *Annunzi speciali*.
Barbero Enrico, *Seme bachi dell'Appennino Reggiano*, vie Urbano Rattazzi 5 e Carlo Alberto 10. Vedi *Annunzi speciali*.
Belingardi L., via Gazometro 14.
Bossolo Luigi, via Davide Bertolotti 2, p. 2.
Capdet F., *Agenzia internaz. Sericola, seme bachi a bozzolo giallo delle montagne dei Mori*, p. Carlo Emanuele II 9. V. *I. S.*
Civetta Giovanni, via Bogino 12.
Clapier Pietro, *Seme bachi*, via Provvidenza 31.
Collino G., *Seme bachi a bozzolo giallo* della Ditta Hilarion Meynard e Comp. di Valreas, via S. Francesco da Paola 11.
Ferreri C. e Pellegrino, Soc. Bac. Torinese, v. Nizza 17.
Gobbi Alberto, *Seme bachi*, via Maria Vittoria 16.
Rittatore fratelli, *Società d'Ascoli Piceno*, via Carlo Alberto 36.
Silva Cesare, *Seme bachi a bozzolo giallo*, via Vanchiglia 10, p. 1.
Società Bacologica Piemontese, presso l'*Agenzia Agraria Italiana*, piazza Castello 16, p. 2.
Ughes cav. Giuseppe, *Gerente* Società Bacologica basso Piemonte, via Principe Tommaso 14.*bis*
Valdata e Comp. *Agenzia bac. franc.* via Garibaldi 13, cortile.

Assaggiatori e Condizione normale delle Sete.

Bertoldo A. e Comp., via dell'Ospedale 18.
Jacquier coniugi, via dell'Ospedale 26.
Saggio Sociale delle Sete, via dell'Ospedale 20.
Trivero A. e Comp., via dell'Ospedale 14.

Velluti e Seterie.

Astegiano vedova, via Garibaldi 5.
Bellini Costanzo, *paramenti per Chiesa*, via S. Domenico 1.
Bernasconi A. e C., gerenza di Baldassare Varese, gall. Ind. Sub.
Bersanino, Corti e Marengo, via Accademia delle Scienze 2.
Bottino, Casalis e Losero, via Accad. delle Scienze 2, p. 1.
Canonico A., *paramenti per Chiesa*, via Mercanti 9.
Carena Giuseppe, via del Cappel d'Oro 2, p. 1.
Chapuis e Delleani succ. Chichizzola e C., piazza Castello 23.
Coggiola G. B., angolo vie Seminario e Palazzo di Città.
Depetris Giuseppe, *Fabbrica*, corso S. Maurizio 77, p. 1.
Fasella Francesco, via dell'Accademia delle Scienze 2.
Ferraris Paolo, *Fabbrica*, strada del Parco 3.
Fontana G., *Specialità per Modiste*, via Roma 13, p. 1. V. *A. S.*
Gachet Gaspare, *velluti e nastri*, c. Principe Eugenio 5, p. 2.
Gamna G. B., via Porta Palatina 2, p. 1.
Garneri Giacomo, angolo vie Garibaldi e san Tommaso.
Ghidini Guglielmo, via Garibaldi 10, scala a destra, p. 1.
Jachia G. erede vedova Jona, via dei Mercanti 14, p. 2.
Liprandi Gius., *Fabbrica*, corso Regina Margherita 162, p. 1.
Pentenero, Vallino e C., ang. v. Pal. Città e p. Corpus Domini.
Petiti Luigi, *paramenti per Chiesa*, via Garibaldi 2.
Rodi G. fu Pietro, via Bogino 17, p. 1.
Ruffino e Griggi, *paramenti per Chiesa*, via Mercanti 7.
Sacerdote Emanuele e figli, via S. Teresa 7, p. 1.
Segre fratelli, via dei Mercanti 2, p. 1.
Solei Bernardo, vicolo Benevello e via Gaudenzio Ferrari 6.
Tesio e Pezzana, piazza Solferino 9.
Vidotti Giacinto, via Riberi 2.

Sete torte, tinte e greggie.

Belassa Giuseppe, via Barbaroux 8.
Cassina Alessandro, via Barbaroux 9.
Cornaglia Nicolò, via san Maurizio 3 nel cortile.
Croce e Prato, via Mercanti 17.
Ferrero e Bianco succ. Comba, piazzetta della Corona Grossa 1.
Gaude Giuseppe, *Deposito*, via della Provvidenza 17, p. 1.
Martino fratelli, via dell'Arsenale 4.
Sinigaglia S. Erede, via S. Francesco da Paola 18.

Nastri in Seta.

Barbero Aventino, *Fabbrica*, via degli Artisti 18.
Cauvin A. e Comp., via Garibaldi 8, p. 1.
Chiampo, *Rappresentante Fabbriche riunite*, via Consolata 15.
Crespi Francesco e Comp., *Fabbrica*, via santa Giulia 5.
Ferrero e Bianco succ. Comba, piazzetta della Corona Grossa 1.
Fontana G., *Specialità per Modiste*, via Roma 13, p. 1.
Gaidano Paolo, via Garibaldi 7.
Pecchio P. e Comp., via Garibaldi 7, p. 1.

Filatojo seta.

Duprè A., via Priocca 12.

Trine, Merletti e Garze.

Barbagelata Giuseppe, via S. Teresa 2, scala a destra, p. 1.
Barrera e Giuliano, via Finanze 13, p. 1.
Bertero e Generi, via san Francesco d'Assisi 14.
Besson e Mosso, via Garibaldi 6, p. 1.
Bonino Luigi, via Barbaroux 2 e piazza Castello 17.
Borgo A. angolo vie Barbaroux e della Palma.
Bosio Carlo e Comp., via Roma 2.
Correnti M.ta e C., succ. Bonetti, ang. p. Castello e via Roma.
Cugerone Luigia, via Garibaldi 9.
Fontana G., *Spec. Sarte e Modiste*, via Roma 13, p. 1. V. *A. S.*
François Pietro, *Fabbrica di Veli, Garze, ecc.*, via del Martinetto Isolato 58.
Gerardi, Boeris e Comp. succ. Ratti, via Garibaldi 2, p. 1.
Giovine Camilla, *acconciatrice di pizzi*, via Passalacqua 6, p. 3.
Jachia G. erede vedova Jona, via dei Mercanti 14, p. 2.
Mussa Enrico, via della Corte d'Appello 2, p. 1.
Pasquero Giuseppa ved., via Palazzo di Città 11.
Rossetti B., via san Tommaso 28, p. 1.
Ruà Ognissanti, via del Palazzo di Città 6.
Sacerdote Emanuele e figli, via S. Teresa 7, p. 1.
Salvi Michele, piazza Castello 21.
Tesio e Pezzana, piazza Solferino 9.
Valle Gerolamo, via Andrea Doria 5.
Varese Alessandro, via san Tommaso 1, p. 1.
Zmiglio Giuseppe, *articoli per sarte e mod.*, p. S. Carlo 11.

Stoffe per Mobili, Tappeti e Coperte.

Avigdor G. e figli, via Lagrange 6.
Balestreri Emanuele, *deposito tele di Juta*, via Arsenale 38.
Ginolino, Goffi e Comp., via S. Teresa 7, p. 1.
Oneglio Agostino e Nicola frat., p. Vitt. Eman. I 4. V. *A. S.*
Rey fratelli, angolo piazza Castello e via Garibaldi.
Rolando Giuseppe, succ. Rosso Antonio e Comp., via Garibaldi 12.
Talucchi L. P. e figli, succ. Costamagna, piazza Nizza 81 e 83.
Studio, via Donizetti 1. Vedi *Annunzi speciali*.
Tedeschi J. e Comp., via S. Maurizio 3, p. 1.

Specialità per Lutto.

Crolla Felicina succ. Viano L., galleria Natta 3.
Maitraux M., via Lagrange 34, p. 1.
Minuto Angela, via Garibaldi 11.
Quaglia, *A l'Immortelle*, via Roma 20.

Mode e Novità.

Bellom Segre, angolo via Po e piazza Castello.
Bocconi fratelli, *Alle Città d'Italia*, piazza Castello 19 e via delle Finanze 1.
Ceresa Pietro, piazza Castello 25.
Cesare e Oldrino, piazza Castello 17.
Costa Carlo e Comp, via Garibaldi 10.
Ferraris Pietro e Comp., ang. vie Garibaldi e Porta Palatina
Franco coniugi, via Carlo Alberto 6, p. 1.
Levi fratelli, via santa Teresa 4.
Lombardi e Minella, via Roma 16. Vedi *Annunzi speciali*.
Pagani Giuseppe, angolo vie Garibaldi e dei Mercanti.
Paventa Carlo, succ. Fontana, Roasenda e C., p. Castello 22.
Perotti e Robella, piazza Castello 23.
Poccardi fratelli, piazza Castello 17.
Quirico e Zotto angolo vie Roma e Cavour.
Rabezzana e Roasenda, succ. Moris, piazza Castello 19.
Rolando Giuseppe, succ. Bosso Antonio e C., via Garibaldi 12.
Rubino ed Ugotti, via Roma 41.
Ruffoni G. e Comp., *Il Colosseo*, angolo vie Garibaldi e S. Francesco d'Assisi 2.
Sacerdote A, via Roma 27.
Segre S. e Comp., via Roma 25.
Tortone Pietro, via Garibaldi 2.

Sarte.

Arnolfo Maria, piazza Vittorio Emanuele I 12, p. 2.
Ascheri Benedetta, via Arsenale 38, p. 4.
Audisio Emilia *sarta e modista*, v. S. Franc. da Paola 29, p. 1.
Badoni-Ronga Elisa, *sarta e modista*, via S. Quintino 19.
Badoni sorelle, *sarte e modiste*, via Principe Amedeo 11.
Balzari sorelle, via Ospedale 20, p. 2.
Belló-Vacca, via Bogino 2, p. 2.
Beltrami, via del Seminario 4, scala a destra, p. 3
Benedetto Catterina, via santa Teresa 13, p. 4.
Bertini Clotilde, via Bogino 27, p. 1
Bertolino Anna, via Carlo Alberto 30.
Boggio Marta, via Sacchi 16, p. 4.
Bonamico Teresa, via Franco Bonelli 10, p. 1.
Borio Carolina, *sarta e modista*, via Lagrange 32, p. 1.
Bosia Natalina, via Roma 37, p. 1
Botto e Stoppel, via Maria Vittoria 6, p. 2.
Bruno-Lorenzale Lucia, via dei Mille 42, p. terreno a sinistra
Bussa Margherita, via Po 28, p. nobile.
Busto Teresa, via del Monte di Pietà 7, p. 5.
Cabri sorelle, via Nizza 21, p. 3.
Cagna sorelle, corso Vittorio Emanuele II 76, p. 1.
Capriolo Delfina, galleria dell'Industria Subalpina.
Carabelli Emilia, strada di Francia 1.
Carossa A., via Po 51, p. 1.
Casanova Melania, via Po 40, p. 2.

Ceresole-Gianasso Angela, via Seminario 2.
Cervieri Paola ved. e figlie, via S. Domenico 2, p. 2.
Cesone sorelle, via Roma 2, p. 2.
Chiapella M., via Provvidenza 1, p. 1.
Chiesa Vittoria, via Cavour 3, p. 3.
Chiomba Emma, via Milano 6, p. 3.
Cinelli Adele, corso S. Martino 2, p. 4.
Colombatti-Buffa M. e sorelle, via Carlo Alberto 7, p. 1.
Coppo sorelle, via Cernaia 26, p. 1.
Cornaglia Anna, vedova Magra, via Porta Palatina 2, p. 3.
Costa Emilia, via Cavour 12, p. 1.
Cova Margherita, via delle Rosine 2, p. 2.
Dellabona Anna, via Provvidenza 17, p. 1.
Della-Bona e sorella, via Po 3.
Demarchi Marietta, via S. Teresa 12, p. 3.
Dentis Albina, via Bogino 27, p. 3.
Depero-Rigola, piazza Vittorio Emanuele I 12, p. 1.
Derossi Giovanna, via Cernaia 3, p. 1.
De Rossi sorelle, via Maria Vittoria 6, p. 1.
Destefanis Marcellina, via Garibaldi 23, p. 3.
Dray Luigia, piazza Castello 18, p. 3.
Durando F., *sarta e modista*, via Cavour 14, scala 1, p. 1.
Faravelli Adelaide, via Porta Palatina 12, p. 1.
Ferraud Maria, via S. Tommaso 10, p. 4.
Foa Geggia, via Lagrange 16, p. 1.
Forgnone Eufrasia, via sant'Agostino 2, p. 2.
Fornara Luigia, via Milano 6, p. 3.
Galliani Jeannette, via Roma 43, p. 1.
Gamba Ann.ta, via del Seminario 7, p. 1.
Garelli Candida, corso Vinzaglio 7, p. terreno.
Gariglio, via Lagrange 32, p. terreno.
Gastaldi M., succ. sorelle Labbé, galleria Ind. Subalpina, p. 1.
Gaudi sorelle, via Po 45, p. 2.
Genetti F., via Mazzini 38, p. 1.
Ghibaudi M., via Mazzini 12, p. 3.
Giacometti C. via Maria Vittoria 28, p. 2.
Giordanino, via santa Maria 3, p. 4.
Giovale Teresa, via Plana 7, p. terreno.
Goitre Catterina, via Bertola 5, p. 2.
Ivaldi Virginia, via Bogino 9, scala destra, p. 4.
Jaccoud Maria, via Maria Vittoria 25.
Lardu Maddalena, via Bogino 34 (già La Marmora 4, p. 4).
Laudi sorelle, via Plana 1, p. 1.
Leboro sorelle, via Cavour 9, p. 1.
Longo Delfina, via S. Francesco d'Assisi 20, p. 2.
Macagno sorelle, via delle Rosine 6, p. 1.
Madalla Carolina, via dei Mille 42, p. terreno.
Maffiotti Eugenia, via Bertola 28, p. 1.
Marcoli-Valperga Luigia, via dei Pellicciai 8, p. 1.
Massone sorelle, via Garibaldi 15, p. 2.
Merletti B., via Cavour 14, scala 3, p. 1.

Merletti Rosalia, via della Zecca 26, p. 2.
Morari sorelle, *sarte e soppressatrici*, via della Zecca 10, p. 4.
Moretti Rosa, via S. Domenico 34, secondo cortile, p. 2.
Mosso Emma, via della Zecca 26, p. 1.
Oldani Rica, *sarta* e *modista*, via Po 5, p. nobile.
Olivieri F., via S. Francesco da Paola 12, nel cortile.
Operti C.na, via sant'Agostino 2, p. 4.
Ottone, via S. Domenico 12*bis*, p. 4.
Paleari sorelle, via dei Mercanti 2, p. 3.
Paris sorelle, via Garibaldi 1, p. 1.
Patrito Sofia, via Bellezia 7, p. 2.
Pavito sorelle, *sarte e modiste*, via S. Francesco da Paola 36.
Perotti Lucia, via Ormea 8, p. 1.
Pezzoli Erminia, via del Monte di Pietà 10, p 3.
Ponzio vedova, via Ospedale 26, p. 1.
Quaglia Maria, via Montebello 4, p. 4.
Rastaldo Anna, corso Regina Margherita 108, p. terreno.
Re-Chiantore Eugenia, vie Zecca 15 e Rossini 3, p. 1.
Regis Adele, via del Seminario 15, p. 1.
Rigoni L., via Bogino 15, p. 2.
Riva Teresa, via Botero 16, scala a destra, p. 3.
Rolando Anna, via del Seminario 2.
Romero-Garbolino Catterina, via Provvidenza 32, p. 3.
Romoli Luigia, via Principe Tommaso 27, p. 3.
Roncetti M., via Mercanti 17, scala sinistra, p. 2.
Rovero Benedetta, via Principe Amedeo 11, p. 3.
Rua Ida, via Gaudenzio Ferrari 2, p. 1.
Sacco Teresa, corso S. Maurizio 73, p. 3.
Sclaverano sorelle, via Porta Palatina 2, p. 4.
Sinleber Angela, piazza Castello 26, p. 3.
Società Cooperativa Sarte e *Modiste*, via Porta Palatina 1, p. 1.
Sosso sorelle, via Bertola 11, p. 3.
Spilman sorelle, *sarte e modiste*, via Alfieri 4, p. 1.
Stagni Margherita, via Po 24, p. 4.
Strolla Anna, via dell'Arsenale 17, p. 2.
Tabacco Maria, via Berthollet 12, p. 1.
Teghillo, via delle Scuole 15, p. 2.
Tessa, via Barbaroux 37, p. terreno.
Toia Eugenia, via Principe Amedeo 26.
Torazzo sorelle, via Bellezia 7, p. 2.
Torre madamigella *sarta e modista*, via Palazzo di Città 15, p. 2.
Torta A., *sarta e modista*, via Finanze 7, p. 1.
Torti, via Garibaldi 14, p. 1.
Valla Catterina, via Orfane 30, p. 3.
Vandone sorelle, via Po 24, p. 2.
Vergano M., piazza Castello 26, p. 4.
Viglierchio Amalia, via Roma 20, p. 1.
Vinardi Maria, via Roma 2, p. 1.
Viziale Giuseppina, via S. Quintino 22, p. 2.
Zanotti Leonilda Elvira e sorelle, *s. e m.*, v. Bastion Verde 1, p. 1.
Zoppi Franco, via santa Teresa 11, secondo cortile.

Modiste.

Anselmi Luigia, via Po 28.
Armando Maria, piazza Vittorio Emanuele 16.
Asvisio G., via Andrea Doria 5, p. 1.
Audisio Emilia, *modista e sarta*, via S. Franc. da Paola 29, p. 1.
Badoni sorelle, *modiste e sarte*, via Principe Amedeo 41, p. 2.
Badoni-Ronga Elisa, via S. Quintino 19.
Barella Giovanna, angolo vie dei Mercanti e Barbaroux.
Berardi Maria, via Andrea Doria 9.
Berutto, vedova, via della Rocca 1.
Bezzo Olimpia, via Lagrange 28.
Billotti-Montefameglio Gabriella, via Gioberti 37, p. 2.
Boetti Delfina, via S. Donato 1.
Bordino Vittoria, piazza Castello rimpetto al 16.
Borio Carolina, *modista e sarta*, via Lagrange 32, p. 1.
Brero Paolina, via Roma 13.
Brusa G., via Roma 15.
Burzio Adele, via S. Chiara 24, p. 2.
Caletti, via Porta Palatina 25, p. 1.
Camera Marietta, angolo vie Bertola e della Palma.
Capriolo Delfina, galleria dell'Industria Subalpina.
Casalis M.na, piazza Vittorio Emanuele I 13, p. 2.
Cattaneo Maria, via Maria Vittoria 2.
Cavallero Lucia, angolo piazza Castello e via Palazzo di Città.
Ceratto Teresa, piazza Castello rimpetto al 15.
Cerva, via Cernaia 40.
Charrier Catterina, via Lagrange 20*bis*.
Chiambretto Angela, via Garibaldi 33.
Chiappero Barbara, via dei Mille 6.
Cinelli Adele, corso S. Martino 2, p. 4.
Ciotti Vincenza, piazza Castello rimpetto al 22.
Cleretti Maria, via Lagrange 8, p. 1.
Compaire sorelle, *modiste e sarte*, via Roma 18.
Cornaglia Annetta, via delle Orfane 29.
Crolla Felicina succ. L. Viano, galleria Natta 3.
Crumeyrolle Luigia, via S. Teresa 24, p. 1.
Cumino Orsola, via Bertola 2, p. 2.
Durando F., *modista e sarta*, via Cavour 14, scala 1, p. 1.
Facello, *mode e novità*, via Principe Tommaso 21.
Fanelli Cuneo Giovannina, *Specialità nella confezione dei cappelli di paglia*, via Baretti 6.
Ferrari Serafina, *mode e biancherie*, piazza Carlo Felice 3.
Ferraris G., via san Dalmazzo 10.
Ferraris sorelle, via Garibaldi 11.
Fodone Orsola, via della Basilica 10.
Fontana G., *Mode-Novità con assortimento Forniture relative*, via Roma 13, p. 1. Vedi *Annunzi speciali*.
Gabbio Claudia, via Maria Vittoria 22.
Garino Maddalena, piazza Castello 16, p. 1.
Gastaldi M., succ. sorelle Labbé, galleria Ind. Subalpina, p. 1.

Giletti Delfina, via Roma 1.
Giroldi Catterina, via S. Teresa 2, p. 3.
Giubergia sorelle, *modiste e sarte*, via Maria Vittoria 21, p. 1
Grassi e Carena, vie Barbaroux 5 e Carlo Alberto 1.
Grisoni Felicita, via Lagrange 1.
Isnardon A., *modista e sarta*, piazza Castello 17, p. 2.
Lassouche sorelle, via della Provvidenza 2.
Lavagna Giuseppina, via Nizza 9.
Lorenzale Felicita, via dei Mille 42, p. terreno a sinistra.
Magalli E., piazza Vittorio Emanuele I 10.
Magnino Teresa, via Garibaldi 14.
Maiotti Rosa, *mode e biancherie*, piazza S. Carlo 2.
Maletti Rachele, via san Francesco d'Assisi 9.
Marchesi Francesca, via Milano 8.
Milone Margherita, vedova, via degli Stampatori 15.
Mortara A., via Garibaldi 33, p. 1.
Nerva sorelle, via Nizza 17.
Novelli M., piazza Castello rimpetto al 17.
Oldani Rica, *modista e sarta*, via Po 5, p. nobile.
Pagliero Teresa, via delle Orfane 27.
Paris sorelle, via Garibaldi 1, p. 1.
Pautasso L., via S. Teresa 19.
Pavito sorelle, *modiste e sarte*, via S. Francesco da Paola 36.
Piovano Agostina, via S. Tommaso 10, p. 2.
Piroja, via Mazzini 44, p. 3.
Porta sorelle, via Mazzini 38.
Quaglia Maria, via Provvidenza 13, p. 2.
Ramelli Maddalena, ved., conjugi Cuminetti, via S. Francesco d'Assisi 18, p. 1.
Rapelli Orsolina, via Roma 10, p. 1.
Rapetti Anna, via Pio Quinto 7.
Ronchetti Rosa, via Roma 2.
Rossi, via Mazzini 12, p. 1.
Salvetti, via della Cernaia 14.
Sampò sorelle, *modiste e sarte*, via Accademia delle Scienze 2.
Sansalvadore Giuseppa succ. Centenero, via Garibaldi 31.
Seren-Rosso Giacinta, piazza Castello rimpetto al 17.
Società Cooperativa Modiste e Sarte, via Porta Palatina 1, p. 1.
Spilman sorelle, *modiste e sarte*, via Alfieri 4, p. 1.
Spinola Laura, vedova, piazza Carlo Felice 16.
Tabasso Francesca, via Saluzzo 20.
Ternavasio Giulia, via Bellezia 12.
Tiberga sorelle, via S. Maria 1, p. terreno.
Toja Adalgisa, via S. Massimo 44.
Torta A., *modista e sarta*, via Finanze 7, p. 1.
Toselli Felicita, via S. Teresa 18, p. 1.
Vay-Ospell Elisabetta, via Garibaldi 28, p. 4.
Viglierchio Virginia, piazza Castello rimpetto al 16.
Vottero sorelle, via Po 7, p. 1.

Abiti fatti.

Albera Giacomo, via Lagrange 9.
Alla Margherita, specialità abiti per bambini e giovinette, piazza Statuto 18, p. 1.
Altini Angelo succ. Pitani, angolo vie Garibaldi e S. Tommaso.
Avigdor fratelli, via Principe Amedeo rimpetto al palazzo dell'Accademia delle Scienze.
Bachi fratelli, via Po 55.
Barbagelata Giuseppe, via S. Teresa 2, scala a destra, p. 1.
Bellaudi, via della Corte d'Appello 4.
Bocconi fratelli, *Alle Città d'Italia*, piazza Castello 19 e via Finanze 1.
Bonino Giovanna, *Alla Città di Rivoli*, corso Vittorio Emanuele II 71.
Cacciatore Giuseppe, angolo vie santa Teresa e dell'Arsenale.
Cambiano Carlotta, via Corte d'Appello 2.
Clava Gabriele succ. Migliau, via Carlo Alberto 28.
Colombo Elia, via Garibaldi 15.
Colombo Geremia, via Po 29. Vedi *Annunzi speciali*.
Colombo Raffaele, via Roma 37.
Debenedetti A.mo, via Barbaroux 1.
Debenedetti D. vedova, via Milano 1 e portici Rosa Bianca.
Debenedetti Giuseppe, via Principe Amedeo 15.
Debenedetti Vita, via Milano 10.
Finzi E., via Roma 15.
Foà Lionello, via Mazzini 22.
Foa Raffaele, via Roma 30.
Fumero Stefano, piazza Carlo Felice 12.
Gamna Pietro e Comp., angolo vie S. Teresa e Provvidenza.
Garda Davide, via Roma 21.
Garda V., angolo vie Roma e Andrea Doria.
Jachia Abram, via san Francesco da Paola 9.
Jachia Giuseppe, via del Gallo 4.
Jachia padre e figlio, via Roma 18.
Jachia Salvadore, via Maria Vittoria 13.
Jona e Comp. *Bazar Ligure*, via Roma 31 e *Alla Città di Napoli*, angolo vie Garibaldi e Bellezia.
Laudi G., *specialità per ragazzi*, via Roma 12.
Levi e Sacerdote, piazza Castello 26.
Levi Giuseppe, via Garibaldi 9.
Martino Giacomo, via della Corte d'Appello 9.
Mazza Luigi e Comp., via Garibaldi 7.
Migliau Leone, via Milano 12 e corso Vittorio Emanuele II 58.
Montagnana Marco e Comp., via Roma vicino a piazza Castello.
Morelli Michele, via Garibaldi 11.
Negro Catterina, via Corte d'Appello 5.
Nizza Leone, succ. Foa, via Maria Vittoria rimpetto al 26.
Norzi S., via Nizza 19.
Ovazza Giacobbe, via Maria Vittoria 17.
Paleari e Treves, succ. Dina, via S. Teresa 6.

Peraz Gio. Battista, via della Corte d'Appello 3.
Pescarolo Abram di Vita, via Maria Vittoria 19.
Ricci Ernesto, via Po 38.
Ruffoni G. e Comp., *Al Colosseo*, angolo vie Garibaldi e S. Francesco d'Assisi 2.
Sada Domenica ved. Comba, via Lagrange 43.
Savonelli Clemente e C.°, *Alla Giardiniera*, via Po 1.
Segre A., *Magazzino Livornese*, via Milano 1.
Segre Anselmo, via Des Ambrois 2.
Segre e Comp., via del Palazzo di Città 13.
Segre Felice, via san Francesco da Paola 10.
Segre Gabriel, piazza Statuto 16.
Segre Giuseppe, via Maria Vittoria rimpetto al 26.
Segre M., angolo vie Andrea Doria e Lagrange 32.
Segre Vittorio, via san Massimo 4.
Tavarnelli fratelli, via Lagrange 41.
Todros padre e figlio, via san Francesco da Paola 2.
Treves Angelo, via Principe Amedeo 13.
Treves R., via Roma 27.
Treves R. e C., *Alla Città di Roma*, angolo vie Roma e Bertola.
Valabrega Samuele, via Nizza 9.
Zoppi Franco, via S. Teresa 11, secondo cortile, p. 1.

Sarti e Mercanti-Sarti.

Alasonatti A. e figli, *mercanti*, via Maria Vittoria 8.
Allocco, via Barbaroux 5.
Allocco Giovanni, *per abiti ecclesiastici e curiali*, via Roma 1, p. 3.
Amellone Stefano, via delle Scuole 5, p. 1.
Angelino Lorenzo, *mercante*, via S. Francesco da Paola 33
Artigianelli (Collegio degli), corso Palestro 14.
Avataneo padre e figlio, via Garibaldi 13, p. 1.
Balocco, via di Casale 14.
Barale fratelli, *mercanti*, via Roma 17, p. 2.
Barbero Giovanni, *mercante*, via Madama Cristina 24.
Bens, *per abiti ecclesiastici*, via del Monte di Pietà 10, p. 1.
Boccardo, via Gaudenzio Ferrari 4.
Bono Giuseppe, *mercante*, via del Gallo 1.
Borgogno, *mercante*, via Po 9, p. 2.
Brossa Giovanni, via delle Finanze 3, p. 2.
Buffa, *mercante*, via Roma 13, p. 2.
Cacciabue Francesco, via sant'Anselmo 28.
Campanino Secondo, *mercante*, via delle Finanze 2.
Carosso Edoardo, via Maria Vittoria 24, p. 2.
Carosso e Rovere, *mercanti*, angolo vie Bogino e delle Finanze.
Cavagnetto, via della Provvidenza 42.
Cavallo, *mercante*, via Maria Vittoria 13, p. 2.
Chiaudano, via Goito 14.
Clerico Vincenzo, via Barolo 12.
Coda Carlo, via Po 40, p. 2.

Colla, via Cavallerizza 4.
Colla e Casella, *sartoria militare*, via Po 39.
Comello S.no, via san Tommaso 2, p. 3.
Coppa Francesco, *mercante*, via Lagrange 12.
Coppa Severino, *mercante*, via Cavour 12.
Cossavella Agostino, via Andrea Doria 11, p. 1.
David Antonio, via Roma 21, p. 1.
Deangeli e Debenedetti, *mercanti*, via Po 22.
De-Dominici Giovanni, via Galliari 10, p. 1.
Delbosco Tommaso, via Po 12, p. 2.
Dellabona Stefano, *mercante*, via Carlo Alberto 1, p. 1.
Demateis Antonio, via Lagrange 29, p. 3.
Derossi, via S. Secondo 12.
Desio, *mercante*, via dell'Accademia Albertina 28.
Domenino Giuseppe, via Roma 38, p. 1.
Dray Giovanni, *mercante*, piazza Castello 14.
Elia, *mercante*, via Silvio Pellico 9.
Fagiolo Benedetto, *mercante*, via Carlo Alberto 22.
Fenoglio, via Maria Vittoria 45.
Ferrari Emilio, *mercante*, via Roma 35, p. 1.
Fontana L., via Po 57, p. 3.
Franco, via all'Orto Botanico 1.
Fumero Andrea, *mercante*, via san Tommaso 19, p. 2.
Gabutti Pietro, via Barbaroux 18, p. 3.
Gaja Giovanni, via delle Finanze 5.
Gallina, *mercante*, via Andrea Doria *4bis*, p. 1.
Gancia, *mercante*, via dell'Accademia Albertina 25.
Gastaldi, via Mercanti 19.
Gianella, *mercante*, via Casale 5.
Givone Carlo, via Ospedale 20, p. 2.
Gosso Bernardo, via Bertola 11, p. 3.
Gotta Francesco, via Bogino 8 nel cortile.
Grano Arcangelo, piazza S. Martino 7.
Jarach fratelli, *mercanti*, via Po 44, p. 1.
Jori, via Porta Palatina 11, p. 1.
Lavino, *mercante*, via Po 7, p. 2.
Lavino Pietro, via dell'Arcivescovado 6.
Leccese Tobia, via della Palma 12, p. 1.
Levi S. e C., *mercanti*, via S. Franc. da Paola rimpetto al 16.
Libré, *mercante*, via sant'Anselmo 13.
Lumello Francesco, via della Cernaia 3, p. 3.
Lusso Luigi, corso Vinzaglio 5.*bis*
Magnani T., *vestiarista teatrale*, via Milano 10, p. 3.
Mantovani Giuseppe, corso Vittorio Emanuele II 13.
Marani, via Saluzzo 17, p. 1.
Marguerettaz, via Lagrange 17, p. 1.
Marletti, *Sartoria borghese e militare*, via Mazzini 29, p. 1.
Martinotti succ. Barrera, *mercante*, via Lagrange 3, p. 1.
Mazzapica, via Ospedale 6, p. 4.
Michetti Vincenzo, *per abiti ecclesiastici*, via Porta Palatina 13.
Milani, *mercante*, piazza Castello 14, p. 1.

Molineri E., via Garibaldi 7, p. 2.
Moscatelli Luigi, via S. Dalmazzo 20.
Muzio Francesco, via Milano 12, p. 1.
Novarese, corso Regina Margherita 136, p. 1.
Novarese Giuseppe, *abiti ecclesiastici*, via Barbaroux 19, p. 4.
Odetti Francesco, *mercante*, via S. Francesco d'Assisi 28.
Oliveri Severo, *mercante*, piazza Carignano 6, p. 1.
Pasquero Michele, via Bogino 17, p. 1.
Perro, via S. Domenico 25.
Peruccio Giuseppe, via Barolo 18.
Peruccio Pietro, via Bertola 26, p. 1.
Piacenza Giuseppe, via dei Fiori 18.
Piovano Giuseppe, via S. Massimo 16.
Pistamiglio Giuseppe, via Carlo Alberto 29, p. 1.
Ponchietto Francesco, *per abiti ecclesiastici*, via S. Tommaso 2; *Sartoria Borghese*, via Garibaldi 13, p. terreno.
Portino Giuseppe, *mercante*, via Garibaldi 6.
Putto Giuseppe, *mercante*, via Roma 13, p. 1.
Rabuffetti G., piazza dello Statuto 6.
Raffignone, *mercante*, via Lagrange 1.
Rampini Giuseppe, via Milano 14, p. 3.
Rattazzi Evandro, *mercante*, via Lagrange 4.
Razzano, via Melchior Gioia 4.
Remus S., *mercante*, via Cavour 9.
Renaudo Giuseppe, via del Belvedere 28.
Rista Francesco, via Perrone 8.
Rocca Carlo, *mercante*, via Mazzini 1.
Rogliatti, piazza S. Giovanni 9, p. 2.
Romano Francesco, via Maria Vittoria 28.
Rosine (R. Istituto delle), *mercanti*, via delle Rosine 5.
Rossi, via Lagrange 36, p. 1.
Rossi Paolo, *rappr. la casa* Ad. Godchau *di Parigi*, via Maria Vittoria 21.
Rostagni, corso Duca di Genova 6.
Sacerdote Raffaele, via Stampatori 6, nel cortile.
Sala Giuseppe, via dell'Accademia Albertina 1, p. 3.
Saladino, via S. Domenico 5, p. 2.
Scagliotti L., via Saccarelli 12.
Scaletta Pietro, *mercante*, via Roma 12, p. 2.
Scolara, via Maria Vittoria 32.
Sola Vagione Bartolomeo, via S. Domenico 7.
Solei, via della Zecca 26.
Squillario Pietro e Comp., via Principe Tommaso 2.
Terzano Giovanni, *mercante*, via Carlo Alberto 17.
Vaceris Vittorio, *Sart. borghese e militare*, via Po 51, cortile.
Vaira Luigi, vie dei Pasticcieri 3 e Milano 6.
Vandone, via Po 24, p. 2.
Vecchio, via Garibaldi 27.
Vedilungo, via Milano 10, p. 4.
Vicinelli Raffaele, *vestiarista teatrale*, piazza Castello 2.
Volpini Policarpo, via Nizza 15, p. 1.

Sarti e Sarte da Busti.

Beluardi, via Roma 18, Galleria Natta.
Bernatti Giovannina, via Giulio 2, p. 2.
Borghi, via Palazzo di Città 15, p. 4.
Brondino L., via Roma 18, galleria Natta.
Demarchi E., via Po 35 e 39.
Gazzola, via Porta Palatina 1, p. 5.
Grosso Luigi e Comp., via Roma 7, p. 1.
Lenormand M.ta, via dell'Accademia Albertina 27, p. terreno.
Solar M., via Roma 16, p. 3.
Valpreda Teresa, via della Corte d'Appello 7, p. 1.
Vassarotti M. T. sorelle, via Siccardi 2.

Pannine.

Acino fratelli, via S. Tommaso 20, vicolo S. Marco, p. 1.
Canova Pietro e Comp., via del Cappel Verde 6, p. 1.
Carmagnola e Ormezzano, angolo corso Oporto 19 e via Bellini.
Cerinozegna fratelli, corso Beccaria 2.
Conte E. e Rolando, via Bertola 40 nel cortile.
Debenedetti, Jona e Comp., via Alfieri 26.
Dina Emilio, succ. Dina, Grondona e Ottolenghi, via dei Mercanti 2, p. 2.
Fava Lodovico, via del Cappel Verde 5, p. 1.
Ferrero, Pentenero e Comp., succ. Laclaire, *liquidazione*, via Arsenale 6, p. 1.
Gamna Pietro e Comp., ang. vie S. Teresa e Provvidenza.
Garda Emanuele, via Maria Vittoria 27.
Ghiglieri Giovanni, via del Seminario 7.
Grondona e V. Vercellone, via Carlo Alberto 17, p. nobile.
Laudi G., via Roma 12.
Levi Donato e figli, via Cavour 13, p. 1.
Levi e Sacerdote, piazza Castello 26.
Magauza Luigi e Comp., via S. Francesco d'Assisi 14.
Manfredi Carlo di Francesco, via della Consolata 15, nel cortile.
Mino A. e Stratta, via del Cappel Verde 7, p. 1.
Mino E. e Comp., via S. Teresa 12, p. 1.
Olivetti padre e figli, via Garibaldi 9.
Parato e Casalis, angolo vie Robilant e Arcivescovado 22. Vedi *Annunzi speciali*.
Pelissero Gio. e Comp., via della Cernaia 11.
Riccardi Giuseppe Maria e Comp., via Garibaldi 8.
Rosine (R. Opera detta *delle*), angolo vie Rosine e Maria Vittoria.
Ruà, Donini e Comp., via Alfieri 10, p. 1.
Soldati e Capellaro, via Bogino 25.
Truccone e Comp., via Maria Vittoria 8.
Ubertalli Pietro e figli, via Cernaia 3, p. 1.
Vercellone Gio. Batt. e figli, via dell'Arcivescovado 9, p. 1.
Zanetti e Gilli, corso Vinzaglio 15.

Pannine e Telerie.

Arpino ed Alloatti, via Milano 4.
Baratta vedova di Emilio, via Corte d'Appello 2.
Baudino Casimiro, succ. Demartini, ang. v. Garibaldi e Milano.
Busso Antonio, angolo vie S. Massimo e dei Mille.
Cesare e Oldrino, piazza Castello 17.
Colombo Michele, via del Palazzo di Città 18.
Costa Carlo e Comp., via Garibaldi 10.
Delleani fratelli, successori Sterpone, via Garibaldi 10.
Ferraris Pietro e Comp. succ. Demichelis, angolo vie Garibaldi e Porta Palatina.
Frache Alessandro, corso Vittorio Emanuele II 61.
Golzio e Aymar, angolo via Milano e piazza del Palazzo di Città.
Long Celestino e Comp., *grossisti*, via dell'Arsenale 6, p. 1.
Malan Giuseppe e Comp., *grossisti*, via Cavour 16.
Mazzola Michele, via Po 50.
Merletti, Ponzio e Comp., corso Oporto 21.
Millo Bartolomeo, via Milano 10.
Molino T., angolo piazza del Palazzo di Città e via Pellicciai.
Musso Filippo, angolo via Seminario 8 e vicolo S. Lorenzo.
Pagani Giuseppe, angolo vie Garibaldi e Mercanti.
Pantaleone, Craveri e Comp., via della Provvidenza 9.
Poccardi fratelli, piazza Castello 17.
Ricca e Romano, *grossisti* e *forniture per sarti*, via Cavour 17.
Rizzetti frat.lli e Comp, ang. corso Re Umberto e v. S. Quintino.
Rolando Giuseppe, succ. Rosso Antonio e Comp., angolo vie Garibaldi e Milano.
Rolando M. e figli, via Basilica 2, p. 1.
Saracco Vittorio e Comp., via della Cernaia 3.
Serra Vincenzo, via Garibaldi 2.
Streglio e Marcellino, via Milano 4.
Toesca C. e Comp., *grossisti*, corso Oporto 17 e 19.
Toselli Paola, accanto ai porticelli del Palazzo di Città.
Tosetti Luigi, angolo vie del Palazzo di Città e dei Pellicciai.
Vernier Gio. Batt. e figlio, via Po 18.

Mercerie.

Aimerito Francesco, via dell'Accademia Albertina 29.
Airola, vedova, via S. Maurizio 14.
Albera G., via Baretti 7.
Albera Teresa, via san Quintino, portici del Foro Frumentario.
Allione Giacomo, via Po 48.
Alloatti sorelle, via Lagrange 11.
Amerano Catterina, corso Vittorio Emanuele II 59.
Anfossi Paolo, via Lagrange 1.
Antoniotti, via dei Mercanti 9.
Arese Maria, via Barbaroux 35.
Arietti Carlo, piazza Vittorio Emanuele I 13.
Bachi Isacco, *specialità per sarti*, angolo vie Accademia Albertina e Principe Amedeo.

Bajetto Andrea, via Buniva 13.
Baldracco Giocondo, via Bellezia 8.
Barberis Domenico, *scialli e mercerie, gross.*, v. Arsenale 6, cort.
Basili Vittoria, via Carlo Alberto 34.
Bellusco Giuseppa, via San Donato 4 *bis*
Bertano Giuseppe, via S. Donato 41.
Berutti Bartolomeo, via Moncalieri 4.
Bigliani Felice, via Po 49.
Binelli Teresa, via Provvidenza 45.
Bocca Anna, piazza Vittorio Emanuele I 17.
Boggio Rinaldo, via san Secondo 10.
Boido Carlo, corso Vittorio Emanuele II 76.
Bonifetti C., via S. Maurizio 22.
Bonisconti coniugi, via san Massimo 36.
Borsotti, via Bertola 1.
Brizio, angolo vie santa Giulia e sant'Ottavio.
Brovetto B.meo, via Mazzini 30 e Po 53.
Brusa Clara, via Massena 19.
Cacciabue Guglielmo, via Andrea Doria 9.
Calderoni Maria, via Principe Tommaso 21.
Cantù e Meinardi, via Gioberti 28.
Caricati Emilia, via Provvidenza 36.
Carlino R., corso Vittorio Emanuele II 63.
Cavallero Carlotta, via Porta Palatina 15.
Cerruti Teresa, via Montebello 9.
Chiara Benedetta, piazza Castello rimpetto al 19.
Chiara e Moriondo, via Roma 26.
Chiardi Virginia, via delle Orfane 24.
Chiesa Luigia, via san Maurizio 11.
Ciaudano Maria, via Assietta rimpetto al 3.
Clapero Margarita, via Cernaia 30.
Clapero Maria, angolo vie Berthollet e dei Fiori.
Colombo Luigia, via S. Maurizio 8.
Costa Giuseppina, via S. Teresa 9.
Costa Luigia, via Garibaldi 38.
Costantino Teresa, via della Corte d'Appello 9.
Cristino e Darbesio, *grossisti*, piazza Solferino 7.
Culla Giuseppina, via S. Quintino 25.
Cunico Oreste e Comp., via Garibaldi 17, p. 1.
Dematteis Cesare, via Vanchiglia 11.
Derossi Luigia, via sant'Agostino 13.
Fassini Anna, piazza Saluzzo.
Fellini Emilia, via della Rocca 43.
Ferrari Santina ved., via S. Massimo 53.
Ferrero Giovanna madre e figlia, via Mazzini 8.
Finelli C., via Nizza 9.
Fino Cesare, via Po 41.
Fiorio, vedova, via S. Francesco d'Assisi 26.
Fossati Maddalena, vedova, via san Tommaso 28.
Frache E., via Nizza 17.
Gallo Giuseppina, via dei Fiori 5.

Gamba Serafino, *specialità per Sarti*, via san Tommaso 4.
Gastaldi Costanzo, via Mazzini 27.
Genesio Annunziata, via Barolo 25.
Ghivarello sorelle, via S. Francesco d'Assisi 4.
Giacchino Catterina, via della Palma 8.
Giacomelli Efisio, via Casale 18
Girardi coniugi, corso Vinzaglio 5*bis*.
Guadagnini Gaetano, via S. Chiara 58.
Guglielmoni Antonio, *cravatte* e *foulards*, via Porta Palatina 9, p. 2.
Ivaldi e Quaglia, *specialità per Sarte*, vie san Francesco da Paola 12*bis* e Maria Vittoria 27.
Lamberti Irene, piazza Statuto 7.
Langmann C., piazza Vittorio Emanuele I 18.
Lanza Angela, via Bellezia 7, p. 1.
Levi e Valabrega coniugi, via Roma 30.
Levrone Giovanni, piazza Milano 2.
Lombardo Angela, via della Rocca rimpetto al 35.
Maffei C.na, via Mazzini 17.
Manna coniugi, via Mazzini 48.
Mantelli Giovanna Irene, via Tarino 2
Marocco Teresa, via Lagrange 31.
Massara Maria, piazza Vittorio Emanuele I 10.
Mecca fratelli, via san Tommaso 4.
Mela Ugolina, via S. Donato 15.
Merlo Margherita, vie del Carmine 9 e Bava 7.
Michetti Maria, via delle Rosine 6.
Milano Giuseppe, piazza Vittorio Emanuele I 12
Minetti, via Vanchiglia 12.
Mo coniugi, via Nizza 31.
Mo Vittoria, corso Vittorio Emanuele II 62.
Molino G., via Saluzzo 32.
Mollo coniugi, via Principe Amedeo 41.
Moriondo Carlo, via Roma 37.
Musso Marietta, via della Palma 5.
Negretti Catterina vedova, corso Emilia 4.
Onetto Francesco, piazza dello Statuto 12.
Ormea Antonio, via Mazzini 8.
Osello Luigia, via S. Secondo 32.
Pacotto Giuseppe, via Basilica 4.
Paleari coniugi, via Lagrange 17.
Parodi Francesca, via S. Secondo 7.
Pellegrino Laura, via del Gallo 9.
Pennati Carolina vedova, via Accademia Albertina 32.
Pennoncelli D., via san Francesco d'Assisi 15.
Pera Felicita, via del Palazzo di Città rimpetto all'8.
Perona sorelle, via Saluzzo 32.
Piacenza Margherita, via Roma 39.
Picco C., via Po 10.
Pietrasanta C. e Comp., piazza Castello rimpetto al 18.
Poletto Giuseppe, angolo vie S. Domenico e sant'Agostino 13.

Pozzoli Angela, via san Tommaso 16.
Quaranta Marianna nata Fantini, via Botero 19.
Reale Maria, via Po 24.
Ribatto vedova, via Berthollet 20.
Roccati coniugi, via delle Rosine 1.*bis*
Roletto Giacinta, via Mazzini 29.
Rossella sorelle, piazza Madama Cristina 5.
Rosso Maddalena, via Principe Amedeo 31.
Rua Marietta, via Ariosto 1.
Saliaa Delfina, via san Francesco d'Assisi 18.
Sardi Pietro, *Alla Torre di Babele*, ang. v. Ospedale e Lagrange.
Scaramussa Luigi, *cravatte e lanerie*, piazza Castello 14, p. 1.
Serra coniugi, Antonio e Francesca, via Berthollet 20.
Smeriglio Domenica, via Andrea Doria 2.
Spazzi Giuseppe, via Roma 9.
Tempo Luigi, *specialità per Sarte*, via Porta Palatina 19, p. 1.
Therisot Anna, vedova, via Nizza 23.
Tiranti G., via Cernaia 24.
Tonetti, vedova, via Principe Tommaso 21.
Trinchero fratelli, vie Po 44 e Milano 12.
Turò Maria, via san Francesco d'Assisi 1.
Valabrega M. fu E., via Roma 36 e 43.
Valenzano Maddalena, via Po 37.
Vaso sorelle, via Madama Cristina 2.
Vercellino coniugi, via del Belvedere 9.
Vigliano Jenny, via Principe Amedeo 13.
Zemo Margherita, via Po 7.

Mercerie ed oggetti da ricamo.

Bianchi Federico, piazza Castello 19.
Calligaris, Colli e Comp., piazza Castello 16.
Cottié Carlotta, già Gabriel, via Roma 23. V. *Annunzi spec.*
Ferracane G., succ. Triulzi, via Po 10.
Ferrero, Claro e Piovano, via Garibaldi 10.
Filippi e Miletto, angolo vie Garibaldi e dei Mercanti.
Lacchia Pio, via Po 22.
Massimino, piazza Castello 18.
Monti Giulio, via Po 10.
Mottura, Gallarati ed Ellena, via dei Mercanti 3, p. 1.
Negri Pietro, via Roma 9.
Rosso Onorato e Severino fratelli, via Garibaldi 9.
Sandrone fratelli, via S. Dalmazzo 24.
Spina sorelle, piazza Castello, gall. dell' Industria Subalpina.
Talucchi L. P. e figli success. Costamagna, *Tessuti di crine per sottane*, via Donizetti 1. Vedi *Annunzi speciali.*
Trossarello Giuseppe, *grossista*, corso Re Umberto 8.
Valobra L. già Massimino G. T., via Roma 18.
Vico Luigia, via san Massimo 2.
Visconti coniugi, via Bogino 1.
Zanone Emilia, via Garibaldi 9.

Telerie e Biancherie.

Aimone-Marsan fratelli, via Carlo Alberto 29.
Aliani Giuseppina, *biancherie*, via Cavour 3.
Bajetto sorelle, *biancherie*, via Po 19.
Bausola Secondo e Comp., *telerie e mantilerie*, via Mercanti 19.
Bellezza Domenico, piazza Castello 15, portici S. Lorenzo.
Beluardi, *biancherie*, via Roma 18, galleria Natta.
Beniamino, *biancherie*, via Garibaldi 55.
Bersanino, Lanzone e Comp., *grossisti*, via san Francesco d'Assisi 15 a 19.
Bertagna Alfonso e C., *grossisti*, succ. Gagliardi E. e Comp., angolo vie S. Francesco d'Assisi e Barbaroux.
Bertello, Papone e Comp. via del Palazzo di Città 5.
Bertero e Generi *biancherie*, via san Francesco d'Assisi 14.
Bolognini Giuseppe e Brusa Vincenzo, via santa Teresa 1.
Bolognino Bernardino, via del Palazzo di Città 6.
Bolognino Giovanni, via santa Teresa 1.
Brusa Giuseppe, *telerie e mantilerie*, corso Vitt. Eman. II 60.
Calandra e Bondon, *grossisti*, via Botero 6.
Calligaris, *biancherie*, via S. Teresa 4, galleria Natta.
Cara Luigia, *biancherie*, piazza Vittorio Emanuele I 8.
Carignano e Teppa, *grossisti*, piazzetta della Corona Grossa.
Carisio-Brunetti R. ✻ e figlio, via Milano 1 e 6.
Cera sorelle, *biancherie*, via Garibaldi 20.
Core e Molineri, *biancherie*, Galleria dell'Industria Subalpina.
Cossard Ferdinando, *biancherie*, via Lagrange 36.
Demarchi E., *biancherie*, via Po 35 e 39.
Demarchi Giacinto e Comp., via del Seminario 8.
Gamba Luigi, *biancherie*, ang. vie Po e Accad. Albert. V. *A. S.*
Garda L., succ. Schostal e Härtlein, *biancherie*, via Roma 3.
Ginolino, Goffi e Comp., via S. Teresa 7, p. 1.
Giordano e Bonparte, *biancherie*, via Po 53.
Grosso Luigi e Comp., *biancherie*, via Roma 7, p. 1.
Guarnieri Carlo, *biancherie*, via Garibaldi 28.
Isacco Giovanna, *biancherie*, via Porta Palatina 16.
Lansarotti Carlo, *biancherie*, via Po 16.
Laudi L., *biancherie*, via Bogino 1, p. 1.
Lombardi e Minella, *biancherie*, via Roma 16. V. *Inn spec.*
Malagrida e C., *gross.*, ang. v. Cappel Verde e Porta Palatina.
Marchini fratelli, *dep. di Tele. Filati*, via Roma 34, nel cortile.
Martinolo e Piumatti, angolo vie Monte di Pietà e Botero.
Martore C., *biancherie*, via Po 6.
Masante Lorenzo, via Mazzini 10.
Mejasson, *biancherie*, via Garibaldi 11, p. 1.
Musso Fedele, *biancherie*, via Garibaldi 6.
Negro Annetta, *biancherie*, via della Provvidenza 5, p. 1.
Nicola Ferdinando, *Telerie all'ingrosso*, via dell'Arsenale 14.
Nicola fratelli, via Roma 23.
Olivero Francesco e Comp., ang. vie Garibaldi e S. Maurizio. Vedi *Annunzi speciali*.

Ostana F.ta, *biancherie*, via Mercanti 2.
Paglieri Giuseppe, via del Palazzo di Città 9.
Paradisi-Manari, *biancherie*, corso Vittorio Emanuele II 84.
Pelissero sorelle, via della Corte d'Appello 13.
Poletti Carlo, *deposito di Tele e Filati*, via san Tommaso 7.
Quartiroli Virginia, *biancherie e cravatte*, via Bertola 1.
Ravaz coniugi, *biancherie*, piazza Castello, galleria dell'Industria subalpina.
Riva fratelli, via Bogino 32 (già La Marmora 2).
Robasto C.na, *biancherie*, via Roma 8.
Rovere T., *biancherie e guanti*, via delle Finanze 2.
Ruffatti Giuseppe, *biancherie*, via Accademia delle Scienze 2.
Salvi Michele, *biancherie*, piazza Castello 21.
Scaramussa Ruffinetti M.a, *biancherie*, via della Rocca 1.
Scuvero Clemente e Comp., *grossisti*, piazza Milano 3, p. 1.
Taberna sorelle, *lavoranti in bianch. da Chiesa*, via Roma 20.
Thonnerieux Margherita, *biancherie*, via Carlo Alberto 18.
Trossarelli Giovanni, *biancherie*, via Garibaldi 26, p. 1.
Valetti e Leoncini, *biancherie*, via Roma 1.
Verdone e Viola, *grossisti*, via S. Francesco d'Assisi 14.
Villata e Ricolfi, *grossisti*, ang. vie Seminario e Cappel Verde.
Volla Gioachino, *grossista*, via del Seminario 15.
Vottero Ignazio, via del Palazzo di Città 7.

Finti Colli, Polsini, Cravatte e Camicie.

Alla città di Berlino, via Roma 18, galleria Natta.
Boero V. e Comp., piazza san Martino 5.
Borgarino Domenica già Prino, via S. Tommaso 19, p. 3.
Camandona Clotilde, *Laboratorio Camicie*, v. Garibaldi 24, p. 1.
Favre Luigi, via Roma 31.
Frenckel G., via Lagrange 13, p. 4.
Gamba Luigi, angolo vie Po e Accademia Albertina e via Madama Cristina 12. Vedi *Annunzi speciali*.
Grosso Luigi e Comp., via Roma 7, p. 1 e piazza Castello 18.
Guadagnini Gaetano, via S. Chiara 58 angolo via Beccaria.
Lansarotti Carlo, via Po 16.
Maina Giuseppe, vie Porta Palatina 1, p. 3 e Artisti 36.
Massarotti Luigi, vie Nizza 13 e Saluzzo 14.
Migliore Maria, via Garibaldi 26, 2° cortile, p. terreno.
Negro Annetta, via della Provvidenza 5, p. 1.
Perussia Felice, via Provvidenza 16, p. 1.
Prino G., via Urbano Ratazzi 6, p. 1.
Ruffatti Giuseppe, via Accademia delle Scienze 2. V. *A. S.*
Sartoris C., piazza dello Statuto 10.
Vassarotti M. T. sorelle, via Siccardi 2.
Vivalda sorelle, piazza Castello rimpetto 25.

Ovatte.

Petrollo A., *deposito*, piazza Emanuele Filiberto 15, nel cortile.
Toscano Michele Gerolamo, via Porta Palatina 16.
Vailua Lorenzo, via della Corte d'Appello 9.

Maglierie, Mercerie e Telerie.

Agnetis, Rossi e Ferri, via Milano 1.
Aime e Tallone, via Bogino 2, p. 1.
Alla Città di Berlino, via Roma 18, galleria Natta.
Assom, Matetti e Comp., acc. Chiesa del Corpus Domini.
Beano Camillo, via del Cappel Verde 5.
Bognier Efisio, via Po 29.
Bolognino Giovanni, via della Basilica 13.
Bonetti F. e A. fratelli, via Alfieri 10.
Brondino L., via Roma 18, galleria Natta.
Brovetto fratelli, piazza Carlo Felice 14.
Carisio-Brunetti R. ✻ e figlio, via Milano 1 e 6.
Carrera Giuseppe, via Roma 28.
Costantino e Fontana, via san Francesco d'Assisi 29 angolo piazzetta S. Martiniano.
Gamba Luigi, angolo vie Po e Accademia Albertina e via Madama Cristina 12. Vedi *Annunzi speciali*.
Ghigo e Revel, *lini, lane, ecc.*, via Corte d'Appello 14.
Gonetti e Bernardi, *cotoni, lini e lane*, corso Re Umberto 16
Grosso Luigi e Comp., via Roma 7, p. 1, e piazza Castello 18.
Lansarotti Carlo, via Po 16.
Luisia S. e Comp., *cotoni e lane*, corso Re Umberto 8.
Majoli G., *cotoni, lini e lane, grossista*, via della Provvidenza 10.
Marchetti Giuseppa, via Garibaldi 4. Vedi *Annunzi speciali*.
Martini Giorgio, *cotoni e lane*, via S. Tommaso 11.
Moris, Tonso ed Appiotti, ang. v. Arcivescovado e Roma. V. *I. S.*
Nicola, *Alla Madre di famiglia*, via Garibaldi 31.
Nicola fratelli, via Roma 23.
Nicola padre e figlio, *ingrosso e dettaglio*, angolo corso Siccardi e via Cernaia 16.
Payrolero Giacomo, angolo vie Po e Carlo Alberto.
Pellotier Pietro, via Lagrange 11.
Prato fratelli, *grossisti*, via S. Dalmazzo 28.
Prochet coniugi e Alberti, succ. C. S. Caffarel, piazza S. Carlo 1.
Provera Clemente, *lini, lane, ecc.*, corso Reg. Margherita 127.
Rodi Giuseppe e Comp., piazza Castello 17.
Rodi Giuseppe, piazza san Carlo 1.
Ruffatti Giuseppe, via Accademia delle Scienze 2. V. *A. S.*
Vaccari Giuseppe, via Garibaldi 14.
Vola Carlo, via Carlo Alberto 26.
Zmiglio Luigi di Domenico, via Roma 41.

Filati di Cotone (*Fabbricanti-Grossisti*).

Bianchi A. e Comp., *Filature a Intra, Pinerolo e Varese*, via delle Finanze 5, p. 2.
Keller e Müller, *Filatura presso la Madonna di Campagna. Manifattura di Cuorgnè*, corso Re Umberto 8, p. 1.
Mazzonis, via sant'Agostino 16.
Peyrot M. e figli, via Davide Bertolotti 2.

Tessuti con Prodotti di Pino Silvestre antireumatici.

Carisio-Brunetti R. ✻ e figlio, via Milano 1 e 6.

Tessuti di Cotone e Filo (*Fabbricanti-Grossisti*).

Asselto fratelli di Graziano, *Cotonificio a Mathi e Manifattura in Chieri*, corso Vinzaglio 19.
Bass, Abrate e Comp., corso Emilia 4.
Chiesa M. e G. fratelli, corso Re Umberto 8.
Leumann N., *Cotonificio* al Baraccone, stradale di Rivoli, *Ufficio*, piazza dello Statuto 9.
Manifattura di Rivarolo Canavese, via Alfieri 21 (p. Solferino).
Manifattura d'Annecy e Pont, via al Ponte Mosca 4.
Melano Gio. Batt. e figli, *Tessitura a Poirino*, via Carlo Alberto 9.
Pastore Vincenzo, *Cotonificio*, Martinetto.
Poma fratelli fu Pietro, *Cotonificio a Biella*, corso Vinzaglio 7.

Tessuti a maglia (*Fabbricanti*).

Atelier-Modello per Maglierie diminuite, direttore: A. Garbaccio, via Garibaldi 44 e corso Valdocco 1.
Bellia e Gallo Giovanni, via Aosta 34 (casa Mazzucchetti).
Bevilacqua fratelli, via al Ponte Mosca 16.
Boffa Giuseppe, via Principi d'Acaja 33.
Bosio fratelli, corso san Martino 1.
Camusso Francesco, via Consolata 15.
Camusso fratelli, via Berthollet 9.
Carrera Gius., *Fabbr. di Stoppini per lampade* strada del Parco a sinistra passato il ponte, casa Ballada e Rolfini.
Fassio Carlo, via della Rocca 5.
Fontanella Giuseppe, via Giulio 7 e 9.
Guarnieri C. e Comp., corso Valdocco 1.
Naretto Giovanni, via S. Chiara 56.
Passarino Giacinto, via Rossini 14.
Raimondo Giovanni, corso Valdocco 6.
Tensi, Martel e Comp., via Cottolengo 30.
Tonietto Michele, via Principe Tommaso 2.

Cordami, Tele d'imballaggio e Sacchi di tela.

Beltrando Tommaso, *spec. in funicelle e cordoni*, via Casale 46.
Bianco Carlotta, via san Tommaso 12.
Bosco Margherita, via san Tommaso 2 e 24.
Crespi Gaetano, *fornit. per Sellai e Borrigliori*, v. Bertola 16
Fiorio e Gandolfi, via Porta Palatina 10.
Ghibaudo Pietro, via Andrea Doria 5.
Lamberti Lazzaro, via Mascara 1.
Lanfranco M., *vendita e nolo di Sacchi*, via Parini 17.
Moda e Brunetti, *Sacchi di tela ecc.*, via S. Tommaso 11.
Pereno Michele, via del Gallo 5.
Pereno Pietro, via san Tommaso 28.
Ribero Pietro, via san Tommaso 18, vicolo di san Marco.
Trivero Costantino, *generi da imballaggio*, via Giulio 16.
Vaschetti Michele, via Lagrange 32.

Bottoni.

Bachi Isacco, angolo vie Accademia Albertina e Princ. Amedeo
Ovazza Emanuele, via Bogino 4.
Pera Giovanni, piazza Castello rimpetto al 16.

Lane.

Alberto Pietro, *Lanificio*, via del Seminario 6, p. 1.
Bertarelli Giovanni, *lane meccaniche*, v. S. Pietro in Vincoli 24.
Borsetti Bartolomeo, *lane greggie*, via Saluzzo 7, p. 1.
Bresciano e Polli, *Feltri per Cartiere*, via Bogino 3, con *Lanificio* in Rivoli.
Carail e Comp., *lane meccaniche*, via della Provvidenza 20.
Chapelle Luigi ⛁, *lane meccaniche*, al R. Parco.
Charbonier, Ribet e Comp., *Lana greggia*, via Provvidenza 17.
Ercolani Antonio, *lane meccaniche*, al R. Parco.
Fenoglio e Vescovo, *lane meccaniche*, al Martinetto.
Giorelli Ettore, via Bogino 23.
Lanificio di Borgo Sesia, via Carlo Alberto 46.
Marcellino M. e Comp., *lana e crini*, via Assarotti 11.
Pelissero Gio. e Comp., *deposito di lana greggia*, via Cernaia 11.
Pons Giovanni, *cardatore*, via Artisti 34.
Richetta Domenico, *lana e crine*, piazza dello Statuto 10.
Ronchetti e Coda, via dell'Arsenale 15, *Manifattura di Maglierie e Filatura di Lana cardata* in Rivoli.
Stallo fratelli, di Agostino, via dell'Arsenale 6.
Strobino Eugenio e Comp., *lane grezze*, via della Consolata 8 angolo piazza Savoia.
Ugone, *lane meccaniche*, via Bertola 51.*bis*

Stracci di lino, lana e canapa.

Carena Salvatore, via Cibrario 41.
Fontana e Burzio, *stracci per fabbricanti carta e lane meccaniche*, strada di Lanzo, isolato n. 89, casa Buniva.
Giglio Matteo, *stracci bianchi liscivati*, Deposito via Allione 4.
Norzi Iona, *stracci per lanificii*, via Madama Cristina 87.
Tinetti Giuseppina, via Allione 4.

Calzettai.

Fassio Carlo, via della Rocca 5.
Giacometti Domenico succ. Rastelli, via Maria Vittoria 28.
Lavini Cesare, angolo vie Cavour e Bogino 33.
Tensi, Martel e Comp, via Cottolengo 30.

Manganatori di Stoffe.

Gachet Gaspare, via Vanchiglia tra il 27 e 29.
Grosso Giacomo, via all'Orto Botanico 13.

Cinieglie e Canapacci.

Sarloris Giovanni, via Gaudenzio Ferrari 11.*bis*

Passamantieri e Spighettai.

Bellezza A. succ. Guadagnini, piazza Castello 15, port. S. Lor.
Borghi, via Palazzo di Città 15, p. 4.
Borsa Giuseppe, vie Barbaroux 5 e Seminario 4, p. 1.
Brun Luigi, via Galliari 4. Vedi *Annunzi speciali*.
Camilla Gaetano, via S. Teresa 10.
Cicogna Giuseppe, piazza Castello 18, 2° cortile, p. 4.
Clerico E., via S. Francesco d'Assisi 1.
Ghidini Guglielmo ⛁, via Garibaldi 10, scala a destra, p. 1.
Guadagnini Gaetano, *passamani*, *biancherie e scialli*, via S. Chiara 58, angolo via Beccaria.
Majna e Doglio, via Po 51, p. 2.
Marino Giovanni, oltre la Barriera del Martinetto.
Massia Angelo, vie Po 35 e Montebello 1.
Massia Giuseppe, vie dei Mercanti 19, Roma 33 e S. Chiara 13.
Miglioretti Giuseppe, via Maria Vittoria 28.
Molar Michele, successore Baldusso, via Garibaldi 20.
Petiti Luigi, via Garibaldi 2.
Pettiti G. A., via S. Tommaso 6.
Salietti Alessandro, via Maria Vittoria 28, p. 3.
Tardy Giuseppe, via santa Teresa 7.
Tardy Luigi, via S. Teresa 8.
Tensi, Martel e Comp., via Cottolengo 30.

Tintori, Digrassatori e Soppressatori.

Arma Maria, via san Tommaso 10.
Barberis M.na, vie Cavour 5 e san Francesco da Paola 44.
Bauquel L., vie Roma 14, S. Franc. da Paola 8 e Moncalieri 12.
Bauquel il giovine, via Garibaldi 17 e corso Re Umberto 19.
Bertola D., corso Siccardi 15.
Bo, via della Corte d'Appello 6.
Borgois Antonio, *Tintore*, corso del Valentino 31.*bis*
Brero Margherita, succ. Raspi, via Principe Amedeo 45.
Briatta Maria, via Principe Amedeo 32.
Ceppi Giuseppina, via della Zecca 23.
Ceratto Secondo, via santa Teresa 9 e corso Palestro 8.
Chiara e Comp., via S. Teresa 26.
Coffano Biagio, via Carlo Alberto 39.
Coffano Cunegonda Maria, via Bertola 9.
Croce Paola, vedova Ciajolo, piazza Emanuele Filiberto 24.
De-Ambrogi Antonio, piazza Madama Cristina 2.
Dotto-Renaud, galleria Natta e corso Vittorio Eman. II 73.
Dumas Maria, via dell'Ospedale 9.
Fiori Francesco, *Tintore*, via S. Donato 80.
Frontini Giovanni di Saba, *Tintore*, via Maria Vittoria 58.
Fusani Albertina, piazza Vittorio Emanuele I 22.
Galletti Angela, via del Monte di Pietà 2.
Gallo, via Principe Amedeo 43.
Gallo Antonio, via dei Mille 35 nel cortile.

Giardino Gio. Batt., vie della Palma 2 e Vanchiglia 17.
Gili Antonio, piazza Carlo Emanuele II 1 e corso S. Maurizio 7.
Giudice e Serazio, via Bertola 24.
Grosso, via Garibaldi 22.
Imperiale, via Mazzini 39.
Lupis C., via S. Massimo 42.
Maffei Angela, via Andrea Doria 2.
Maritano Maria, via Boucheron 7.
Mattachini Felice, corso del Valentino 10.
Mattachini Giuseppe, vie Rossini 22 e Barolo 52.
Mosso, via Mazzini 26
Nicol Alessandro e Luigi fratelli, vie Barbaroux 2, S. Massimo 5 e Nizza 107.
Nicol Lorenzo, via Urbano Rattazzi 1.
Noir Francesco, via Lagrange 19.
Novaro Francesco, via Ormea 34.
Ogliengo Angela, via Bertola 38.
Peretti, via san Secondo 26.
Peretti Angela, piazza Lagrange 1.
Prato Celeste, via Montebello 32.
Ravina già Aliberti, corso Principe Eugenio 6.
Salvago Gio. Batt., via S. Domenico 2.
Sardo e Caravagno, via S. Donato 48.
Savio, *Tintore*, via S. Donato 54.
Schiavino Elena, via Porta Palatina 11.
Scorta Cesare, *Tintore*, via S. Pietro in Vincoli 5.
Seja Catterina, via Garibaldi 46.
Sosso Catterina, già Ciajolo, via Galliari 11.
Tinivella Bartolomeo, via Provvidenza 44 e corso Dante 3.
Vaudagnotti G., corso Lungo Po 24 cortile a destra.
Vigna Catterina, via delle Orfane 25.

Bazars.

Bolognino e Bassino, *Campanile di san Carlo*, via Roma 20.
Camusso Carlo, *S. Carlo*, piazza san Carlo 8.
Jone G. R., *Magazzino Milanese*, via Po 18.

Chincaglierie e Trastulli.

Bonini Gerardo, *specialità in Bambole*, via Roma 34.
Calosso Serafino, via Garibaldi 6.
Faccio Pietro, *grossista*, via del Belvedere 12.
Iberose e Demarchi, vie S. Teresa 19 e Roma rimpetto al 3.
Manfredi Carlo, via delle Finanze 3 e 5.
Mentasti A., piazza san Carlo 4.
Mondo Domenico, *Agenzia*, via dell'Ospedale 5.
Novelli Giovanni, angolo vie Alfieri e dell'Arsenale.
Rocchietti J., via Garibaldi 23.
Rolando Rosa, vedova, via S. Tommaso 4.

Chincaglieri in generi di lusso.

Bachi Vita, via Po 5-7.
Bianchi Federico, piazza Castello 19.
Bianchi T., piazza Castello rimpetto al 26.
Calligaris G. E., via Roma 21.
Ceriano Giuseppe, piazza Castello 26.
Ceriano Pietro, piazza Castello 23.
Charles R., via Roma 1.
Dematteis Ferdinando, galleria dell'Industria Subalpina.
Ferrero Luigi, *Specialità Giapponesi e Chinesi*, p. Carlo Felice 1.
Galliano Federico, baraccone angolo vie Po e Carlo Alberto.
Garneri Serafino Giuseppe, piazza S. Carlo rimpetto al 2.
Gottlieb Löwy et S. Abeles succ. Lichtenstern, via Roma 16.
Janetti padre e figli, via Po 6.
Jourdan Adolfo, via S. Teresa rimpetto al 19.
Lorea Giovanni, succ. Beritto, piazza san Carlo 6.
Münster fratelli, *specialità lavori in pelle*, via Roma 2.
Panighetti fr.lli, piazza Castello 22. Vedi *Annunzi speciali*.
Reffo, via santa Teresa 1.
Strauss Giacomo, via Po 2.
Vigliani Benedetto, via Po 2.
Winter J., *Magazzino Viennese*, piazza Castello rimpetto al 19.

Chincaglierie e Mercerie.

Aicardi Paolo, via Milano 3, piazz. della Basilica, nel cortile.
Anfossi e Fagottin, *chincaglierie e oggetti da viaggio*, piazza Carlo Emanuele II 2.
Balbis A., via Milano 16.
Bertinetti Giovanna, vedova, *chincaglie e ferramenta*, via santa Teresa 2.
Bertini Biagio, via Bogino 15*bis*.
Borelli e Abbate, via Berthollet 8.
Bozzone Giovanni, angolo vie Mazzini e san Massimo.
Calderoni fratelli, piazza del Palazzo di Città 1.
Castellino, Negri e Comp., via S. Quintino 15.
Ceratto R., via Milano, piazzetta della Basilica 3.
Colombo Geremia, angolo vie Po 29 e Rossini 2. V. *Inn. spec.*
Conti Alberto, *specialità per Sellai, ecc.*, via san Tommaso 6.
Cornaglia G. e M., via Porta Palatina 10.
Crespi, Cucco, Paniè, Varisella e Comp., successori Rambosio, piazza del Palazzo di Città 1.
Demaria, Candellero, Bogliani e Comp, succ. Canaveri, via Alfieri 22.
Dury Angelo, *grossista*, via S. Tommaso 27.
Faccio Pietro, *grossista*, via del Belvedere 12.
Fornara Giovanni e Comp., via Garibaldi 43.V. *A. S.* p. 40-41.
Galli C., *chincaglie, profumerie e bigiotterie*, via Po 12.
Gallo Luigi, via delle Orfane 36.
Ghersi Paola, via Bertola 22.
Girardi Giovanni ⛁, via della Palma 11.

Goëtz S., *ingrosso e dettaglio*, via della Zecca 15.
Lando Giuseppe e Comp., *grossisti*, via Balbis 14.
Marsano Marta, via San Donato 41.
Martinet C., vie dei Pasticcieri 1 e Milano 4.
Muggia Luigi e sorella, via Botero 10.
Negro Giuseppe, p. Em. Filiberto lato ovest, (*Ditta Gianduia*.
Neyrotti Giuseppe, piazza Castello rimpetto al 25.
Ribero Giacomo, via Nizza 51.
Rizzetti e Ray, *grossisti*, vie Arsenale 10 ed Alfieri 18.
Rossi Anna, via Moncalieri 29.
Scarrone padre e figlio, via Bertola 19, p. 1.
Simonis, Tabusso e Comp., succ. Montù, via Alfieri 19.
Stroppiana Natale e figli, via Milano 1.
Villata Giacomo, via Garibaldi 8.

Oggetti d'antichità.

Alloati E., via Rossini 1 angolo via della Zecca.
Beniamino Carlo, via santa Teresa 19.
Burro Gio. Batt., angolo vie Barbaroux e Misericordia.
Burro Luigi, via Baretti 28.
Chiesa Sebastiano, via dell'Accademia Albertina 36.
Galimberti Filippo e sorella, *mobili, tappezzerie e ceramiche ecc.*, via Garibaldi 23 nel 2° cortile.
Gherardi Carlo, via Lagrange 25.
Lattes Davide, via Galliari 26.
Richiardi, *ristoratore di quadri*, corso Vittorio Emanuele II 43.
Rosso Ernesto e Comp., via della Provvidenza 26.
Sacchi G. A., *raccoglitore d'oggetti di belle arti antichi e moderni*, via S. Quintino 24.
Sacerdote Samson et fils, angolo vie Maria Vittoria e Bogino.
Segre fratelli fu Michele, via Roma rimpetto all'1, vicino a piazza Castello.
Smeriglio Gio. Batt., *reperibile dall'1 alle 4 pom.*, v. Po 12, p. 1

Oggetti per la pesca.

Sigismondi Angelo e Comp., via Po 36.

Pipe e Portasigari di Schiuma, e Pipe di Terra.

Blanchard Enrico, via Po 3.
Enrico Federico, *Pipe di terra*, via san Maurizio 5.
Forte Annetta, *Pipe di terra*, via Roma 37.
Franchino G., piazza Castello rimpetto al 21.
Fürst Maurizio, piazza Castello, galleria dell'Ind. Subalpina
Galliano Federico, baraccone angolo vie Po e Carlo Alberto.
Mingoni Enrico, piazza Castello rimpetto 21.
Saporiti Rinaldo, piazza Castello rimpetto al 16.
Strauss Giacomo, via Po 2.
Vizio Pietro, via Roma 34.
Weickert C., piazza Castello rimpetto 23.

Imbalsamatori-Naturalisti.

Bonomi Carlo, via Lagrange 8.
Grasselli, via della Basilica 13.

Piume e Fiori artificiali.

Agnecessens A., via Roma 10, p. 1.
Bajardo Carlo, *Piume*, via Roma 14, p. 1.
Bertolotto Giacomo, *Corone funebri*, strada del Parco 7.
Bessone e Ghersi, *spec. per modiste*, via Mazzini 34, p. 1.
Calandra Adelaide, via S. Tommaso 22, p. 3.
Calosso Serafino, *Fiori*, via Garibaldi 6.
Camusso Anna, via Principe Amedeo 25.
Carozzi e Fontana succ. Bosio Giuseppe, via Roma 4, con *Fabbrica* via Drovetti 10. Vedi *Annunzi speciali*.
Cerva Eugenia succ. Spilman, *Fiori*, via Monte di Pietà 10.
Cotta Angelo, *pennacchi da Bersagliere*, via Po 57, nel cortile.
Debenedetti C., via Roma 11, p. 2.
Demarchi Eugenia, *Fiori*, via Po 12, nel cortile.
Fontana G., *Piume Struzzo e fantasia nere e a colori, con Forniture per Fabbricanti Fiori artificiali*, via Roma 13, p. 1. Vedi *Annunzi speciali*.
Lombard Ernesto succ. a Maria Lombard, via Lagrange 29.
Lombard G. B., via Roma 14.
Lombard Luigia, vie Monte di Pietà 1 angolo Palma.
Massola A., vie Roma 30 e Bogino 2, p. 3.
Oderio T., *Specialità per Modiste*, via Barbaroux 26, p. 2.
Pistamiglio Eugenio, *spec. Piante, Canestri e Mazzi, Articoli per Modiste*, via Ospedale 10.
Pozzi Luigia, via della Palma 9, p. 3.
Robotti L., vie Ospedale 45 e Plana 11.
Rosso Pietro, via Po 7, p. 1.
Soria sorelle, *Piume*, via Barbaroux 6, p. 1.
Torta fratelli, via Roma 23.
Vercellino C., via Garibaldi 15, p. 1.
Zeano Prospero ✉, via Accademia delle Scienze rimpetto al 2.

Semenze.

Barbero Enrico, via Urbano Rattazzi 5. Vedi *Annunzi spec.*
Valerio Agostino, piazza Paleocapa 2

Stabilimenti agrario-botanici.

Besson Michele, corso Vercelli 18.
Besson Prudente e figlio, strada di Francia 43.
Burdin Maggiore e Comp., viale di Stupinigi.
Rivoreda Giuseppe, alla Crocetta.
Roda Giuseppe ✻, ✉ e figli, *Disegnatore di Giardini e Prof. di Arboricoltura*, studio via Thesauro 2 con Stabilimento alla *Villa Roda* (Calcaterra). — Barriera del Martinetto. Vedi *Annunzi speciali*.
Sonetto G. B. e figli, via di Francia (alla Tesoreria).

Stabilimenti di orticoltura e floricoltura.

Ballor Giuseppe, oltre la barriera di Nizza, strada di Cuneo 16.
Neirotti Camilla, Eredi, borgo Po vicino Barriera Piacenza.
Valerio Giacinto e figlio, *rosicoltori ed orticoltori*, via Nizza 75.
Villa Giuseppe e figlio, via Saluzzo 62.

Fiori naturali.

Actis-Dana Margherita, piazza san Carlo rimpetto al 2.
Ballor Francesco, piazza Carlo Felice rimpetto al 9.
Ballor Giuseppe, via Nizza rimpetto all'1.
Beduni Teresa, piazza S. Carlo, rimpetto all'1.
Bianco Francesco, via Ospedale 11.
Boella G., via Po rimpetto al 14.
Bussone Francesca, via Po rimpetto al 26.
Demichelis Ernesta, succ. Raybaud, piazza S. Carlo 11. V. *I. S.*
Lazzaro Carolina, via Po rimpetto al 30.
Marenda G. Antonio, *Mazzi fiori d'ogni genere, Corbeilles guernite, Jardinières* ecc., barriera Nizza (Molinetta).
Moris Maddalena, via Po rimpetto al 10
Neirotti Camilla, Eredi, piazza Palazzo Città rimpetto al 5.
Pelucchi Luigi, via Po rimpetto al 19.
Riccio Vincenzo, via S. Teresa 21.
Savio Silvestro, piazza Castello rimpetto al 23.
Zuffellato Teresa, via Carlo Alberto 33.

Profumieri.

Alibert, via san Tommaso 5.
Aliberti Teresa, via Barbaroux 6.
Audisio Pietro, via Mazzini 22.
Bacher, piazza Carlo Felice 3.
Ceriano Giuseppe, piazza Castello 26.
Fino Catterina, succ. Allegri Anna, via Roma 6.
Gamba Francesco, via S. Maurizio 6, p. 1.
Janetti padre e figli, via Po 6.
Latil fratelli, via Roma 23.
Manfredi Carlo, via delle Finanze 3 e 5.
Mejnardi Giuseppina, via Barbaroux 16.
Mondo Domenico, *Igenzia*, via dell'Ospedale 5.
Moriggia Pietro, via Lagrange 10.
Novero Angela, vie san Tommaso 12 e san Massimo 12.
Pranzini M., angolo vie santa Teresa e S. Maurizio.
Sampò Vittorio, via Roma 1.
Savigliano M., via S. Teresa 22. Vedi *Annunzi speciali.*
Soave e C., *Deposito e Fabbrrica di profumerie igieniche*, via Bogino 10. Vedi *Annunzi speciali.*
Torelli G., vie Roma 13 e Bogino 2.
Zanotti Vittorio, piazza dello Statuto 2.

Parrucchieri.

Accastello, via S. Francesco d'Assisi 12.
Accomasso, via Fabro 2.
Agussi, via della Provvidenza 35.
Alessandro, via Cavour 5.
Amur, via del Gallo 3.
Arnaud, via del Gallo 2
Aschieri successore Gerlero, via S. Tommaso 13.
Audisio Pietro, via Mazzini 22.
Bagliani, via S. Teresa 9.
Bagnolo, vedova, via del Carmine 8.
Baldo Donato, via S. Tommaso 23.
Barbano, via san Maurizio 10.
Barge e Richiero, via Po 23.
Barolo L., via S. Francesco da Paola 3.
Bassi Pasquale, via Principe Amedeo 42.
Basso, via Barolo 16.
Bellone Giuseppe, via Monte di Pietà 5.
Berardo, via Principe Amedeo 13.
Beriachetto, via Bertola 11.
Berio e Blengino, via Lagrange 39.
Berscia Francesco, via S. Maurizio 21.
Bertola Giuseppe, via Carlo Alberto 39.
Bianchi, via Carlo Alberto 7.
Bianchi Francesco, via delle Rosine 1.
Bianchino, via dei Pellicciai 2.
Bianco Fedele, corso Vittorio Emanuele II 52.
Bianco Ferdinando, via Franco Bonelli 2.
Biolchini Filippo, via S. Francesco d'Assisi 28.
Biseo Giovanni, via della Consolata 6.
Bocchino, via Roma 43.
Boggio, via Maria Vittoria 13.
Bomba A., via Garibaldi 40.
Bonino, via Barbaroux 23.
Boratti, via Nizza 19.
Borelli, piazza S. Martino 3.
Bosco Michele, piazza dello Statuto 8.
Bugnano Giacomo, via Artisti 10.
Bunico Giuseppe, via dell'Ospedale 5.
Caccia Antonio, corso Regina Margherita 136.
Caligaris Secondo, successore Bellezza, via Lagrange 1.
Canova, via Bertola 34.
Capello Giovanni, via san Maurizio 16.
Cappa, via santa Teresa 12.
Carpignano, via Lagrange 43.
Caserio F., via santa Chiara 16.
Castelli Luigi, corso S. Maurizio 71
Castoldi, via Bava 9.
Cavazza Giovanni e figli, via Principe Tommaso 14.
Caveglia, corso Re Umberto prima dell'11.

Caviglia L., via Montebello 2.
Ceratto, vie degli Stampatori 14 e Consolata 7.
Chiaffrino Luigi, piazza Milano 1.
Chiappino, via san Donato 4.*bis*
Chiara Luigi, via Andrea Doria 2.
Chiosso, piazza Vittorio Emanuele I 14.
Cordier, via Nizza 25.
Corlera, via Roma 24.
Cornaglia, via san Maurizio 16 e piazza Carlo Felice 2.
Cornaglia Alessandro, via delle Orfane 34.
Cornaglia Giuseppe, via S. Donato 14.
Cortese, via Nizza 45.
Cotta Savino, via Accademia Albertina 29.
Crema Lorenzo, via Chivasso 14.
Crosio Giovanni, via Berthollet 24.
Davico, via Mazzini 45.
Davico G., via Po 6, in fondo al cortile.
Defilippi Antonio, via della Palma 1.
Dellavalle Filippo, corso Vittorio Emanuele II 62.
Demagistris, via Porta Palatina 2.
Demaria G., via della Zecca 45.
Denicolò, via S. Massimo 3.
Depero, piazza Vittorio Emanuele I 12.
Devalle P., piazza Paleocapa 2.
Discalzo, via Barbaroux 12.
Enrico, via S. Tommaso 22.
Falcetto, via dell'Accademia Albertina 30.
Fantino, via Porta Palatina 15.
Faraudo Antonio, via Galliari 25.
Faravelli Giuseppe, via dei Pasticcieri 6.
Faravelli Paolo, *parrucchiere teatrale*, via Principe Amedeo 40.
Ferraris Carlo, via Gioberti 30.
Ferraris Evasio, via Po 57.
Ferraris Felice, corso Vittorio Emanuele II 38.
Ferraudi Luigi, via Cavour 6.
Ferrero, vie Lagrange 11, della Basilica 1 e Po 28.
Ferrero Giuseppe, via Vanchiglia 12.
Ferrero Luigi, via Nizza 41.
Ferrero Pietro, via Montebello 17.
Ferretto, angolo vie Bonafous e Maria Vittoria.
Ferri, corso del Valentino 23.
Festa Pietro, vie Milano 4 e Pasticcieri 1.
Fissolo Sebastiano, piazza Porta Palatina 2.
Florio, piazza Vittorio Emanuele I 7.
Fodone, via della Cernaia 30.
Fontana, vie della Corte d'Appello 11 e Garibaldi 28.
Fontana Francesco, via Po 12.
Fornaso G. B., via del Carmine 4.
Fortunato Giuseppe, piazza Vittorio Emanuele I 15.
Franchetti, via della Cernaia 14.
Franchino Michele, via di Casale 1.

Franco, via Principe Amedeo 52.
Franzoni Luigi, via Mazzini 17.
Fusero Francesco, via Ponte Mosca 3.
Gaido Maurizio, via dell'Arsenale 40.
Galliano, corso Principe Eugenio 6.
Galliano Maurizio, via Amedeo Avogadro 8.
Galliano Vincenzo figlio, via Rossini 6.
Gallo, via della Rocca 19.
Gamba Francesco, via san Maurizio 6.
Ganzenua Giovanni, via Montebello 21.
Garelli, corso Vinzaglio 7.
Gatti Edoardo, piazza Vittorio Emanuele I 5.
Gatti Ignazio, via Des Ambrois 2.
Gatti Vincenzo, via della Corte d'Appello 4.
Gazzola, via san Tommaso 1.
Gerbi Andrea, via Nizza 93.
Ghia, corso S. Maurizio 45.
Giacchino Nicola, corso Emilia 4.
Giachero Francesco, piazza Emanuele Filiberto 5.
Giaretto Domenico, via sant'Anselmo 3.
Gilardi L., angolo vie dei Mercanti e Barbaroux.
Giletti, via san Francesco d'Assisi 1.
Giraudo, via della Zecca 47.
Glauda G., corso Duca di Genova 9.
Gola Giuseppe, via S. Francesco da Paola 11.
Gombetti fratelli, via Cavour 12.
Govean Giuseppe, via Barbaroux 6.
Guattino Stefano, *parr. teatrale*, via Bogino 2, p. 1.
Luciano Giovanni, via Sacchi 2.
Luino Angela, via santa Teresa 20.
Lungo, angolo vie Plana ed Ospedale.
Lungo Giuseppe, via sant'Anselmo 19.
Mana G., via Maria Vittoria rimpetto al 28.
Manacorda Michele, via Saluzzo 59.
Mango A., via Roma 32.
Marengo, corso Vittorio Emanuele II 24.
Marocco Camillo, via Baretti 16.
Marola Andrea, via Borgo Dora 23.
Martini, via sant'Agostino 2.
Massolis Diego, *negozia e fa ogni sorta di lavori in capelli*, via S. Teresa 14, p. 1.
Mezzetti, via Bogino 3, p. 2.
Migliara, via Principe Amedeo 1.
Missorta Carlo, via dell'Arsenale 2.
Monti e Sclavo, via Mazzini 32.
Montù fratelli, via sant'Anselmo 22.
Morando, via Vasco 2.
Moriggia Pietro, via Lagrange 10.
Moriggia, successore Bosco, via Roma 20.
Mosso, via Garibaldi 57.
Navire Carlo, via Principe Tommaso 2.

Negrini Ugo, via san Secondo 7.
Nicolai Giovanni, piazza Emanuele Filiberto 18.
Oletti, via Moncalieri 41.
Olivero, via Barolo 7.
Olivini G. B., via Bertola 24.
Orcorte Giovanni, via Mazzini 31.
Orecchia, vie Lagrange 38, C. Alberto 26, Monte di Pietà 16 e piazza Carlo Felice 12
Padovani Pietro, piazza Bodoni 1.
Pappurelli Nicola, corso Regina Margherita 124.
Paschero Giuseppe, via Nizza 31.
Paschetta Pietro, corso Vittorio Emanuele II 59.
Pasio, via Pio Quinto 4.
Patrucco C., corso Vittorio Emanuele II 58.
Pavito, via Carlo Alberto 33.
Pereno F.co, via Bertola 9.
Peretti Giovanni, via Barbaroux tra il 29 e 31.
Perosino Secondo, via sant'Anselmo 10.
Perrone A., via S. Donato 1.
Perrone Secondo, via Tarino 9.
Pini Antonio, via delle Orfane 3.
Pistarino Secondo, vie Nizza 9 e Saluzzo 8.
Pretti, via Maria Vittoria 27.
Racca Benedetto, via Porta Palatina 19.
Rambaldi Achille, via del Monte di Pietà 10.
Rastaldo Giovanni, c. Reg. Margherita 108 e v. Vanchiglia 18.
Ricci succ. Franchino, via S. Dalmazzo 7.
Ristori Ermindo, via Maria Vittoria 2.
Rocchietti Emilio, via del Belvedere 5.
Romano A., via santa Teresa 4, galleria Natta.
Rossi, piazza dello Statuto 7.
Rossi Giuseppe, via del Seminario 8.
Rosso Stefano, piazza Lagrange 1.
Rostagno, via Saluzzo 2.
Sacco, via Bellezia 8.
Sachero, via Porta Palatina 8.
Sala, vedova, piazza Solferino 1.
Salvatico e San-Lorenzo, via S. Francesco da Paola 38.
Sampò Vittorio, via Roma 1.
San Lorenzo Luigi, *lavori in capelli*, via S. Massimo 28.
Sanna Giuseppe, via san Francesco da Paola 12.
Savio, via sant'Agostino 8.
Scaglia, via Po 44.
Scapino, via dei Carrozzai 1.
Scarlata, via della Cernaia 22 e corso Vittorio Eman. II 78.
Scarlatta, angolo vie Garibaldi e Assarotti.
Scatena, via santa Giulia 28.
Scorda Domenico, corso S. Maurizio 26.
Semino Filippo, via Botero 14.
Serra, via al Ponte Mosca 6.
Surdi, via dei Carrozzai 6.

Tagliano Andrea, angolo vie Ponte Mosca e Fiando.
Tapparelli Francesco, via Principi d'Acaia 17.
Tericco, via della Consolata 15.
Terone corso Vittorio Emanuele II 96.
Terone Antonio, via Garibaldi 18.
Torelli G., vie Roma 13 e Bogino 2.
Turco Stefano, angolo vie Milano e Corte d'Appello.
Verda, vie Bertola 4 e Palazzo di Città 6.
Villebiglia Delfino, via della Cernaia 3.
Vanetti E., via Po 20.
Vassallo, via Bertola 1.
Vay Giuliano, via delle Finanze 3.
Venesia, via dell'Accademia Albertina 28.
Vergnano, via Porta Palatina 25 e piazza Carlo Felice 9.
Vianino, via della Palma 12.
Vicini A., via Lagrange 22.
Viglietti Giovanni, via Mazzini 39.
Villani, via Garibaldi 16.
Vottero Giovanni, via Po 9.
Zaccone Luigi, via dei Fiori 7.
Zanotti Vittorio, piazza dello Statuto 2.
Zavatteri, via Barbaroux 2.
Zoppetto Domenico, via Bava 3.

Pettinatrici.

Borro Felicita, *lavori in capelli*, piazza Castello 14, p. 1.
Bunico Teresa, via dell'Ospedale 5.
Capra Angela, via Principe Tommaso 27.
Cerato Virginia, via degli Stampatori 5, p. 3.
Dacquila Cristina, via Mazzini 35.
Luciano Anna, *lavori in capelli*, via S. Teresa 26, p. 1.
Massolis Giuseppina, *dà lezioni di acconciature in capelli*, via S. Teresa 14, p. 1.

Carta e Cartoni.

Bernard Giuseppe, *deposito cartiera Fossano*, via Roma 29. Vedi *Annunzi speciali*.
Cartiera Italiana di Serravalle Sesia, *deposito*, angolo vie Valeggio e S. Secondo 39.
Cartiera S. Francesco (Mathi). Direzione, via Cottolengo 32.
Cena Ferdinando, *rappr. cartiera Schio*, via Berthollet 16, p. 1.
Dellavalle Candido ⛁, *dep. cart. di Caselle*, via dei Quartieri 2.
De Medici L. e Comp., *dep. cartiere di Cafasse e Ciriè*, via S. Massimo 31.
Oletti Leone fu Pietro, *fabbr. cartoni*, via Mercanti 14.
Ossola Giuseppe, *fabbricante di cartoni*, via Bertola 18.
Paribelli Adolfo *rappr. cartiera di Romagnano*, via Assarotti 1 piano terreno.
Pelissero Gio. e Comp., *dep. cartiera di Trana*, via Cernaia 11.
Tarizzo Giuseppe, *deposito cartiera di Giaveno*, via dei Mille 6.
Valvassori-Franco V., *dep cart. di Germagnano*, via Cavour 15.

Carta ed Oggetti di cancelleria.

Alberto T. e Comp., via Garibaldi 34.
Alman Felice, via Accademia Albertina 5. Vedi *Ann. spec.*
Angiono F., via al Ponte Mosca 27.
Antonietti N., via Mazzini 32
Aprà Giuseppe, *deposito carta*, via Alfieri 22.
Aschero Giuseppe succ. Manara, via Po 43.
Baili L. succ. Moglia, via Barbaroux 13.
Barabino e Slatri, *deposito carta*, via san Quintino 18 e corso Oporto 19
Barberis Teodora ved. Gilardi, corso Regina Margherita 124.
Basso Giovanni, corso Vittorio Emanuele II 66.
Bausola Giov., *deposito*, angolo vie del Gallo e Pasticcieri 10.
Bernard Giuseppe, via Roma 29. Vedi. *Annunzi speciali.*
Berutti Giovanni, via Garibaldi 18.
Bianco M., *deposito carta*, via Nizza 19.
Bogliaccino-Vairolati, via S. Maurizio 20.
Bonardi Giuseppina, via Saluzzo 59.
Bruno G. B., succ. Pianca, via Carlo Alberto 33.
Calabi Enrico, via Lagrange 16.
Capella G. B., via al Ponte Mosca 29.
Capello P., via Barbaroux 25.
Carignano Giuseppe, via Porta Palatina 12.
Cavalieri Alfonso, via Mazzini 29.
Celanza e Comp., via Garibaldi 33.
Ceronetti, Asinari e Comp., *deposito di carta*, angolo piazza Solferino e via Alfieri.
Coggiola Felice, via san Massimo 28.
Crevola e Facciotto, via Galvani 1.
Crevola Gio Batt., via san Donato 7.
Crosazzo, via della Cernaia 28.
Cuneo Angelo, via Po 57.
Cyvot Filiberto, via Andrea Doria 2.
Deandrea Antonio, via S. Maurizio 14.
Delgrosso Luigi, via Roma 32.
De Magistris Paolo, via S. Francesco d'Assisi 12.
Dovana Maria, via Garibaldi 39.
Enrione Delfina e Comp., via Bertola 23.
Falco Edoardo, *deposito di carta*, angolo vie Barbaroux e S. Tommaso 6.
Fenocchio L., vie Po 32 e Principe Amedeo 19.
Fenoglio F., via Orfane 26.
Ferrero Carlo, via Monte di Pietà 10.
Ferrero Giovanni, corso Palestro 1.
Ferrero Serafino e Comp., via Roma 15.
Ferrero Teresa, via Barolo 12.
Forzani Antonio e Comp., via Garibaldi 46 e 53.
Gallina Giovanni, via san Secondo 13.
Garzini, Cravero, Bisotto, *spec. registri*, v. Ospedale 3. V. *A. S.*
Gastaldi Tommaso, via Berthollet 9 e corso del Valentino 10.

Giordano-Orsini, via Ospedale 6, p. 1.
Giuliano Pietro, via san Massimo 8.
Gottschalk M., via Principe Amedeo 20.
Grande Pietro, *carta da involto*, corso Reg. Margherita 121.
Jona A., *carta da involto*, via del Bastion Verde 1.
Lupotto Evangelina, via del Palazzo di Città 12.
Macchia P. M., via Carlo Alberto 7.
Machano Tommaso, piazza Carlo Felice 7.
Marucco Cesare, via Porta Palatina 23.
Massa, *ingrosso e dettaglio*, via Roma 2, piano 1.
Mattei Camillo, via Barbaroux 10, scala a sinistra, p. 1
Miotti, via Consolata 5, p. 1.
Monetti Giorgio, piazza Castello rimpetto al 26.
Monetti R., via san Tommaso 19.
Obert Cesare, *deposito di carta*, via dei Mercanti 28.
Occoferri Giuseppina, corso del Valentino 25.
Origlia Natale, via Garibaldi tra il 18 e 20.
Pansa Giovanni ⊟ e Comp. *deposito di carta*, via Cernaia 25.
Paravia G. B. e Comp., di I. Vigliardi ⊟, vie Garibaldi 23 e dell'Arsenale 29.
Pellegrino Oberto, via S. Donato 26.
Pellerino G., via Bertola 34.
Pellino Giuseppe, via Bellezia 6.
Perosino G., via Po 4.
Petrini G. B., vie Garibaldi 15 e Mercanti 2.
Pevrani Francesco, *carta da involto*, piazza Emanuele Filiberto rimpetto al 3.
Piana Giovanni, via S. Donato 60.
Piovano Petronilla, Deposito carta della Fabbrica di Ugone Gioachino, via S. Tommaso 13.
Poero Lorenzo, succ. Gerlero, via della Rocca 11.
Rapetti-Bottini M., via della Provvidenza 37.
Restagno Spirito, via Massena 30.
Roggero e Soldati successori P. Brenta, via S. Teresa 1.
Rusca e Merlo, *deposito di carta*, piazza Milano 2.
Salomone Francesco fu Michele, *dep. di carta*, via Bertola 15.
Savio fratelli, vie Perrone 2 e S. Quintino rimpetto al 7.
Savio Giuseppe, via delle Rosine 10.
Schiumnache M., via Po 18.
Sezzano cugini, *deposito carta*, via Sacchi 12.
Simondetti Carlo ⊟, via Po 11.
Solavaggione Giuseppe, vie della Consolata 7.
Staccione coniugi, *specialità Coperte fantasia per posate di nozze*, piazza Vittorio Emanuele I 9.
Ussello Pietro, via Montebello 13, nel cortile.
Vanzati Luigi, *dep. carta e rappresentanze*, corso Vinzaglio 21.
Vinciguerra A. e figli, via santa Chiara 3.
Virano Tommaso, via dei Mercanti 9.

Cartellini-Indirizzi (Etiquettes) e Biglietti Ferroviari.

Oletti Leone, via Mercanti 14.
Pozzo fratelli, via Nizza 12.
Vezzosi Massimiliano, uff. ✠, comm. [illegible], via Carlo Alberto 21. Vedi *Annunzi Speciali*.

Buste d'ogni genere ([illegible]).

Maltea Carlo, *[illegible]*, via Barbaroux 10, p. 1.
Sezzano Cesare, via Savoia 12.
[illegible] — Buste Corrado, via Saluzzo 5.
Toja Giuseppe, corso Principe Oddone 17, a sinistra della stazione di [illegible].

Ostie, Ceralacca ed Inchiostro.

Re Augusto, angolo vie Galvani e Le Chiese.
Bossino Giacomo, via Massena 30.
Inchiostro Aquila, presso fratelli Cardona, Vedi *[illegible]*.
Franco Giovanni, via Belfiore 7, piano terreno.
Richetta Giuseppe, *[illegible]*, piazza San Giovanni 9.
Lovetta Giuseppe, [illegible], via delle Rosine 12.
Vaudo Bartolomeo, via sant'Anselmo 12.
Zoppa G. B., [illegible], via Mad. Cristina 10.

Torcie a vento.

Bossino Giacomo, via Massena 30.

Lucido Torinese.

Domeniconi Vincenzo, [illegible] S. Croce, via Maria Vittoria.

Inchiostro da stampa.

[illegible], successore [illegible], via Balbis 17.
Tua Giuseppe, corso Principe Oddone 17.

Fonderie di Caratteri da stampa.

[illegible], via Cottolengo 32.
[illegible], via Maria Vittoria 28, p. [illegible].
Nebiolo e Comp., [illegible] 12.
[illegible], via S. Domenico 27.
[illegible], corso S. Maurizio 71.

Stereotipie.

[illegible], via Carlo Alberto [illegible].
[illegible] Giuseppe [illegible], via [illegible].
[illegible], via Cottolengo [illegible].

Forniture per Tipografie e Litografie.

[illegible], via Accademia Albertina [illegible].
Bogetto [illegible], via [illegible] 8.
[illegible], via Saluzzo 41.
[illegible] e Comp., *[illegible]*, corso Re Umberto [illegible].

Tipografie.

Vitale Matteo, via S. Massimo 5 nel cortile.
Artigianelli (*Collegio degli*), corso Palestro 14.
Artistico-Letteraria, via Parini 5.
Baglione Angelo, via Alfieri 7.
Benardi ed Appiotti, via Garibaldi 32.
Bona Vincenzo, comm. ✠, via dell'Ospedale 3.
Borgarelli e Origlia, via Montebello 22.
Botta eredi, piazza Savoia 6 e via delle Orfane 7.
Bruno Giovanni e Comp., ang. vie Acc. Alb. e Des Ambrois.
Camilla e Bertolero, ✠, via dell'Ospedale 18.
Candeletti Giovanni, via della Zecca 11.
Canonica B. e figli, angolo vie S. Maria e Botero 8.
Celanza e Comp., già Vercellino, via Garibaldi 33.
Civelli Giuseppe, via sant'Anselmo 11.
Cunaccia Francesco, via Carlo Alberto 35, p. 3.
Delgrosso Luigi, via Roma 36.
Derossi Giorgio, via Rossini 12.
Fina Alessandro, via Cavour 15.
Foa... via Gaudenzio Ferrari 3.
Gazzetta del Popolo, via sant'Agostino 6.
Id. *di Torino*, via sant'Anselmo 1.
Gianotta Graziano, via Porta Palatina 15, p. 1.
Insubre, via Garibaldi 22.
Libreria Cattolica, via Belvedere 17 nel cortile a destra.
Locatelli Angelo, via Maria Vittoria 28, p. 1.
Marietti cav. Pietro, *Tip. Pontificia ed Arcivescovile*, corso Vittorio Emanuele II 104.
Marietti Giacinto, via Carlo Alberto 37 e 39.
Negro Augusto, [illegible], via Alfieri 4.
Oratorio, Bersezio Gio. Batt., ang. vie Magenta e Massena 5.
Panizza Angelo, via Botero 18.
Pozzo fratelli, via Nizza 12.
Roberda Giacomo, *[illegible]*, via Carlo Alberto 20 e 22.
Roux e Favale, via Davide Bertolotti 1.
[illegible], via Cottolengo 32.
Sambolotto Carlo, ✠, via della Zecca 16.
Spanzani fratelli, via Bertola 34.
Speirani Giacomo e figli, via S. Francesco d'Assisi 11.
Spanfelli e Lucarelli, *[illegible]*, via Galliari 7.
Stamperia Reale della Ditta G. B. Paravia e Comp., già fratelli Vigliardi-Paravia, via dell'Arsenale 29.
Salesiana, Mattei, Speirani e figli, via Bertola 21.
Tarizzo Giuseppe, via dei Mercanti 6.
Tarizzo Vincenzo, via S. Francesco da Paola 31 nel cortile.
Unione Tipografico-Editrice Torinese, *Direttore* Pomba Paolo, via Carlo Alberto 33.
Vinciguerra A. e figli, via santa Chiara 3.
Zoccola Angelo, via Garibaldi 37 nel cortile.
Zola, via S. Franc. da Paola 41 in fondo al cortile a sinistra.

Litografie.

Artigianelli (Collegio degli), corso Palestro 14
Baccelli e Castelli, piazza Castello 17.
Bergagna Giovanni, via Montebello 22.
Bergagna vedova e coniugi Visconti, via Po 12.
Bertero fratelli, via Po 51, p. 1
Bertone E. Carlo, via dell'Ospedale 10.
Bianco C., via Urbano Rattazzi 9. Vedi *Annunz. speciali.*
Camilla e Bertolero ☞, via dell'Ospedale 18.
Careno L., via Bertola 4, scala a sinistra, p. 1.
Cassina Pietro, piazza san Carlo 6.
Chevalier A., corso Vittorio Emanuele II 45.
Dessena S., via Lagrange 37, p. 4.
Doyen fratelli, via Carlo Alberto 38. Vedi *Annunzi speciali.*
Durando A., via Silvio Pellico 8, p. terreno.
Eandi Giuseppe, via Finanze 3, p. 1.
Galleani Giovanni, via Principe Tommaso 13.
Giani Luigi e Pietro fratelli, angolo vie Des Ambrois e Accademia Albertina. Vedi *Annunzi speciali.*
Gnocchi P., via al Ponte Mosca 8.
Gregori A., via Lagrange 3
Gusmano Marietta via Bertola 17.
Heinemann G. E., piazza Lagrange 2.
Marchisio B. e figli, via Maria Vittoria 6, V. *Annunzi. speciali.*
Masselli Giuseppe, via Pio Quinto 14.
Melano e Marchello, succ. Bogetti, via S. Maurizio 24, p. 1
Mellani e Giletti, via Roma 27 nel cortile a sinistra.
Perrin C., via Vasco 2.
Piana Gaudenzio, via Bellezia 7, pian terreno.
Pozzo fratelli, via Nizza 12.
Rapetti-Bottini, *Litografia e Tipografia Commerciale*, corso Vittorio Emanuele II 68.
Salussolia Pietro, via Maria Vittoria 28, p. 1.
Tasca e figlio, via Mazzini 14.
Thomatis A., via Rossini 6.
Toffaloni, via della Provvidenza 10.
Tommasi A., via S. Francesco d'Assisi 22, in fondo al cortile
Torelli G., via delle Scuole 8.
Torrione Benedetto, via Giulio 20.
Verdoni Carlo, via Cavour 5, p. 1.
Vassone Alessandro, via Nizza 104.
Zoccola Angelo, via Garibaldi 57 nel cortile.

Carte Geografiche.

Cora prof. Guido ☞, *specialità per disegni e incisioni di carte geografiche*, corso Vittorio Emanuele II 74, p. 1.
Crespi Carlo, *Deposito delle Carte Topografiche pubblicate dal l'Istituto Geografico-Militare*, via Lagrange 2, V. *Inn. spec.*

Librai.

Allasonetti Domenico ✻, *Libreria delle famiglie*, via Po 9, p. 1.
Armendo Giacomo, via del Gallo 2.
Belgrano Giacinto, *Minerva Subalpina*, via Garibaldi 2.
Bersezio Gio. Batt., via al Ponte Mosca 5.
Bertolli Giovanni, *Libreria Educativa*, via Garibaldi 18, e *Libreria Consolatrice*, piazza Consolata 5.
Bocca fratelli, librai di S. M. e di S. A. R. il Principe di Savoia-Carignano, via Carlo Alberto 3.
Bourlot fratelli, piazza S. Carlo 2.
Brero, successore a Pietro Marietti, *Libreria moderna, scientifica, letteraria, italiana, francese ed inglese*, via Po 11.
Bruno G. B., successore Pianca, via Carlo Alberto 33.
Caffaratti Michele, piazza Castello 1.
Caretto Eugenio, Eredi, via Po 7.
Casanova Francesco uffiz. ☞, successore Beuf, angolo vie Accademia delle Scienze e delle Finanze.
Giordano-Orsini, *libri scolastici*, via Ospedale 6, p. 1.
Giuliano Pietro, via S. Massimo 8.
Guiot Pietro, piazza S. Carlo rimpetto al 10.
Lagna Domenico, via Arsenale 36
Loescher Ermanno ☞, Editore e Libraio di S. M. la Regina d'Italia, delle LL. AA. RR. la Duchessa di Genova ed il Principe Tommaso e della Reale Accademia delle Scienze, via Po 19 e corso Vittorio Emanuele II 16
Magliano Tommaso, piazza Carlo Felice 7.
Mariani G., via Po 19.
Marietti Giacinto, via Carlo Alberto 39.
Mattirolo Luigi, via Po 10.
Meyer J., via Sacchi 16.
Negro Augusto Federico ☞, *Editore*, via Alfieri 4.
Origlia Natale, via Garibaldi tra il 18 e 20.
Paravia Gio. Batt. e Comp. di I. Vigliardi ☞, *specialità per libri scolastici*, vie Garibaldi 23 e dell'Arsenale 29.
Petrini G. B., vie Garibaldi 15 e Mercanti 2.
Pozzo fratelli, *Indicatore uffic. delle strade ferrate*, via Nizza 12.
Risso Bartolomeo, via Po 15 e 27.
Risso Giovanni, piazza Castello 2.
Romano L., angolo vie Lagrange e Maria Vittoria.
Rosenberg e Sellier, *Libreria internazionale*, via Bogino 3.
Roux e Favale, *Editori*, via D. Bertolotti 1 e Gall. Ind. Sub.
Scioldo Grato, *Libreria Scol.*, via S. Francesco da Paola 34.
Speirani fratelli, *Editori*, via Bertola 54
Speirani Giulio e figli, via S. Francesco d'Assisi 11.
Tappi Clemente, *dep. ediz.* Marietti Pietro, via Garibaldi 20.
Triverio Carlo, già Toscanelli, via Po 21.
Unione Tipografico-Editrice Torinese, Moriondo Luigi ☞, *Direttore* della Società anonima, via Carlo Alberto 33.
Vallardi dott. Francesco, *Casa Editrice*, via Carlo Alberto 5.
Vallardi dott. Leonardo, *Edit.*, ang. vie Carlo Alb. e Finanze 11.
Virano Tommaso, via dei Mercanti 9.

Abbonamento alla lettura di libri moderni.

Brero, successore Pietro Marietti, via Po 11.
Caffaratti Michele, piazza Castello 1.
Caretto Eugenio, Eredi, via Po 7.
Giuliano Pietro, via S. Massimo 8.
Romano L., *per libri ascetici*, ang. vie Lagrange e Maria Vittoria.

Legatori di Libri.

Artigianelli (Collegio degli), corso Palestro 14.
Aschero Giuseppe, succ. Manara, via Po 43.
Basano Carlo, via Monte di Pietà 5, p. 3.
Beltrutti Luigi. *Registri e scatole*. via Urbano Rattazzi 5. nel cortile.
Bernard Giuseppe, via Roma 29. Vedi *Annunzi speciali*.
Billò Catterina, *per brochures*, via Barolo 29.
Borgo Domenico, *per brochures*, via Po 7. p. 5.
Camusso Innocenzo. via Botero 8.
Canta succ. Grillom, via Po 10, p. 1.
Cattaneo Francesco, *lavori galant.*, v. Porta Palatina 16, p. 1.
Cavallero Angelo, via Maria Vittoria 40 nel cortile.
Clerici e Moreno, via S. Francesco d'Assisi 24.
Coggiola Felice, via san Massimo 28.
Contardini C., via Principe Amedeo 29.
Corbellati Giovanni, via S. Francesco d'Assisi 11, p. 1.
Crespi Carlo, via Lagrange 2. Vedi *Annunzi speciali*.
Crosazzo, via della Cernaia 28.
Demichelis Luigi, via sant'Ottavio 10, p. 1.
Dollinger Nicola, via Po 25, secondo cortile, p. terreno.
Fasoglio Luigi, via san Massimo 14.
Faudella Giuseppe, via della Zecca 23.
Ferrero Carlo, vie Monte di Pietà 10.
Ferrero Enrico, via san Dalmazzo 16 nel cortile.
Forzani Antonio e Comp., via Garibaldi 46 e 53.
Franchi Eligio, via Melchior Gioia 4.
Gaggino Giovanni, via Stampatori 12 nel cortile.
Garzini, Cravero, Bisotto, via dell'Ospedale 3. V. *Ann. spec.*
Gorresio G. B., via Garibaldi 26 nel cortile.
Grosso Carolina, vedova, via Des Ambrois 12.
Lucchesi Luigi. via dei Mille 29.
Martini Domenico e Comp., via del Monte di Pietà 18.
Müller Francesco, *Rappr.* König et Ebhardt (Hannover), via S. Francesco da Paola 6. Vedi *Annunzi speciali*.
Occhetti e Ricca, vie Principe Amedeo 26 e Des Ambrois 3
Patarchi Filippo, via S. Chiara 30.
Pellino Giuseppe, via Bellezia 6.
Perrone Giuseppe, via della Zecca 10, pian terreno.
Pianca Giuseppe, via Urbano Rattazzi 2.
Pioton Oreste, via della Rocca 30 nel cortile.
Poero Lorenzo, succ. Gerlero. via della Rocca 11.

Pons Giuseppe, via delle Orfane 2.
Ramorino Luigi, via S. Dalmazzo 11.
Restagno Spirito, via Massena 30.
Romano G. B., via san Domenico 16, nel cortile a sinistra.
Savio fratelli, via Perrone 2 angolo via Cittadella.
Saviozzi Ferdinando, v. S. Franc. da Paola 8, andito a destra.
Seglie Carlo, via dell'Arcivescovado 6.
Tarditi Giovanni ✉, via della Zecca 15, piano terreno.
Triverio Giuseppe, via Botero 17.
Triverio Nicola, via Garibaldi 2, p. 3.
Ussello Paolo, via Volta 2.
Ussello Pietro, via Montebello 13, nel cortile.
Valenzano e Bassino, via delle Scuole 8
Vezzosi uffiz. ✻, comm. ✉, Massimiliano, via Carlo Alberto 21. Vedi *Annunzi speciali*.
Virano Tommaso, via dei Mercanti 9.
Woigt Giovanni, via S. Francesco da Paola 35.
Zopegni Vincenzo, via Lagrange 20, p. terreno.

Lineatori di Carta.

Bernard Giuseppe, via Roma 29. Vedi *Annunzi speciali*.
Capello P., via Barbaroux 25.
Gaggino Giovanni, via Stampatori 12 nel cortile.
Garzini, Cravero, Bisotto, via dell'Ospedale 3. V. *Ann. spec.*
Lazzara Francesco, via Porta Palatina 9, p. 3.
Mezzano Michele, via della Zecca 10.
Sartoris Angelo, via Principe Amedeo 23.
Seglie Carlo, via dell'Arcivescovado 6.
Sezzano cugini, via Sacchi 12.
Virano Tommaso, via dei Mercanti 9.

Oleografie, Litografie, Immagini, Stampe ecc.

Bacciarini Francesco, Eredi, via Po 27.
Barelli Federico, *stampe antiche e moderne*. via Roma 11.
Celle Camillo, via Ormea 15.
Fenoglio F., via delle Orfane 26.
Frojo Antonio, succ. Leonardi Angelo, via Po 17.
Fronti Pietro, *coloritore*, via Botero 1.
Gallo Natale, *color. di stampe*, corso Vittorio Emanuele II 98.
Grandis Giulietta, succ. al fratello Giovanni. via Orfane 17.
Miotti, via Consolata 5, p. 1.
Picciolato Galvani M., via Bastion Verde 1.
Tavasy E.do *per oleografie*, via Mazzini 1.
Torrione Benedetto, via Giulio 20.
Zaccaria Margherita, vedova, *oleografie*, via Garibaldi 9

Calcografia.

Lovera Giacomo, via Vanchiglia 20.

Cartonaggi, Scatole, ecc.

Candelo Battista, via Porta Palatina 9, scala n. 2, p. 4.
Chapusot Leone, corso Vittorio Emanuele II 70, p. 1.
Demichelis Luigi, via sant'Ottavio 10, p. 1.
Fasoglio Luigi, via san Massimo 14.
Gallo Antonio, e Comp., *Fabbrica Sacchetti di carta*, via Stampatori 16.
Gastaldini Stefano, via Bertola 23, p. 3.
Grosso Carolina, vedova, via Des Ambrois 12.
Gusmano Giovanni, via Bertola 17, p. 1.
Martini Domenico e Comp., via del Monte di Pietà 18.
Quaranta Serafino, *Fabbrica Sacchi in carta*, via Pio Quinto 16.
Radaelli Agostino, via degli Artisti 16.
Re Carolina, via del Monte di Pietà 21.
Riva Luigi, via della Cernaia 6, p. 4.
Saviozzi Ferdinando, via S. Francesco da Paola 8, andito a destra.
Seroglia Enrico, via Stampatori 16, p. 1.
Tonelli Giuseppe, via S. Tommaso 5.
Tonelli Lorenzo, via Barbaroux 14.
Torri Giovanni, via Po 12 nel cortile.
Zopegni Vincenzo, via Lagrange 20, p. terreno.
Zuccoli Carlo, via dell'Arcivescovado 4.

Astucciari.

Albicocco P., via Po 1, p. 4.
Dimier E., via del Palazzo di Città 6, p. 2.
Ghignone Domenico, piazza Castello 18, p. 3.
Ghignone fratelli, via Roma 13, p. 3.
Raineri Felice, padre, piazza Castello 18.
Raineri Giulio, via del Seminario 4, p. 2.
Serena Luigi, via Roma 21, p. 2
Tonelli Lorenzo, via Barbaroux 14.
Viglecca, via Garibaldi 5, p. 4.

Forniture per Astucciari, Legatori di libri e Calzolai.

Aluffo Gioacchino e Comp., via Bertola 11.
Astrua Vincenzo, via Perrone 2.
Biglione Giuseppe, *Forn. Calzolai*, via S. Maurizio 22, p. 1.
Cargnino Maurizio, via del Monte di Pietà 14.
Destefanis, eredi, *chioderie*, angolo via e piazza Milano.
Dompé Maria, via Urbano Rattazzi 8.
Montù e Rissone, via Botero 1.
Peccolo, vedova, via S. Maurizio 9.
Pentenero Giovanni, *telerie, elastici ecc.*, via Monte Pietà 5, p. 2.
Rosina Michele, *forniture per Calzolai*, via Principe Tommaso 2.

Carte e Tarocchi.

Beltramo, vedova, via del Gallo 4, p. 2.
Ducato Giovanni, via san Tommaso 15, p. 2.
Gardino, via Bertola 9, p. 2.
Montaudo Giovanni, vie Bertola 8 e S. Maurizio 15, p. 2.
Oletti Leone, via dei Mercanti 14, p. 1.
Viassone Alessandro, vie dell'Arsenale 4 e Nizza 104.

Confettieri.

Anselmo G., corso Vittorio Emanuele II 78 angolo via Bellini.
Appendino Giuseppe, via Roma 18.
Audiffredi Vincenzo e Comp., via Garibaldi 13. V. *Ann. spec.*
Baldracco Vittorio, via S. Teresa 20.
Bando Nicola, corso Regina Margherita 140.
Baratti e Milano, piazza Castello, galleria dell' Ind. sub.
Bertone Edoardo, via Garibaldi 43.
Braia Giuseppe, angolo vie Nizza e Argentero.
Caffaratti Felice, via del Gallo 2.
Calcagno Cesare, via Mazzini 24.
Calza Nicola, via Garibaldi 23.
Canonico fratelli, angolo via e piazza Milano.
Chiolero Crescentino, via della Rocca 14.
Cinzano Giuseppe, via Garibaldi 35.
Conte T. A., via sant'Anselmo 22.
Craveri Angelo, via Po 51.
Decoster E., corso Principe Eugenio 20, p. 1.
Forneris Giuseppe, via Garibaldi 55.
Forno Luigi, via Roma 5.
Franchi fratelli, via santa Teresa 7.
Gabutti Pietro, via Po 48.
Gatti D., via san Francesco d'Assisi 10.
Germanetti O.do, piazza Carlo Felice 7.
Gilli-Tos Pietro, angolo vie Barbaroux e Botero.
Giordana G., via Mazzini 10.
Girardi Giovanni, piazza Vittorio Emanuele I 1.
Giraudin G. A., via Po 10.
Gribaldi Ranieri, via Po 39.
Leonardo e Presbitero, succ. Rocca, via Po 4. V. *Ann. spec.*
Manera Giovenale, via Po 28.
Marchisio Giuseppe, via Barbaroux 3.
Milano Carlo, via Nizza 7.
Mortara C.no, via santa Teresa 1.
Mossetti fratelli, via Bellezia 35.
Nosenzo Bonifacio, corso Vittorio Emanuele II 59.
Nosenzo Nicola, via Lagrange 34.
Oddono fratelli, via Lagrange 22.
Pavia Giuseppe, via Priocca 15 e 17. Vedi *Annunzi speciali.*
Pavia Luigi, già Cays, via Bellezia 10.
Ponsetti Ant., *fabbr. pastiglie per farm. e conf.*, v. della Rocca 38.

Querio e Leone, via della Cernaia 22.
Revelli Gio. Maria, via Milano 1.
Rocca C., via Roma 32.
Romana G. succ. Bass Giacomo, piazza Castello 23.
Ropolo C., via Garibaldi 57.
Rossetti e Comp., via Andrea Doria 11.
Sacco Giuseppe Raffaele, via Garibaldi 7.
Sciamengo Angelo, via Nizza 1.
Stratta F., piazza san Carlo 7.
Torretta Vittorio, *Fabbrica di Torroni*, via Mazzini 21.
Varello, via Milano 8.
Venchi Silviano, *Fabbrica*, prolungamento via Bava 19.
Villa G., successore Rocca e Comp., via Mazzini 38 angolo san Massimo.
Vivenza Giuseppe, corso Vittorio Emanuele II 62.

Pasticcieri.

Agostinetti Giacomo, via san Maurizio 11.
Alisio Filiberto, via Orfane 5.
Anselmo G., corso Vittorio Emanuele II 78 angolo via Bellini.
Avezzano Giuseppe, via Madama Cristina 2.
Bramante Catterina, via Garibaldi 28.
Calleri Giuseppa, via del Monte di Pietà 8.
Cassinelli Felice, via Stampatori 8.
Cesale Luigia, piazza Vittorio Emanuele I 18.
Coletti Luigi, via Berthollet 14.
Danieli G. B., via Andrea Doria 1.
Denari Giuseppe, via Principe Amedeo 46.
Fustino Demetria, via Bogino 10.
Gilardi Luigi, via S. Tommaso 23.
Giordana G., via Mazzini 10.
Maffioli Pietro, piazza Vittorio Emanuele I 21.
Marcellino M.ta, via Porta Palatina 6.
Mo Lodovico, *confettiere e pasticciere*, via della Provvidenza 9.
Molino Giovanni, via Consolata 11.
Piantanida coniugi, corso del Valentino 25.
Picco Maria, piazza Vittorio Emanuele I 11.
Tarditi Costantino, via S. Chiara 18.
Vassallo Giacomo, via Montevecchio, rimpetto all'11.
Viano Chiaffredo, piazza dello Statuto 12.

Fornai.

Ufficio per il collocamento degli Operai, via S. Maria, rimpetto al 19 e S. Chiara 14 presso la Società *l'Unione*.
Aimonicatti, angolo vie santa Giulia e Buniva.
Aimonicatti Pietro, via Bertola 26.
Albertino Giovanni, via Po 46.
Alisio Filiberto, via Orfane 5.
Allaria Giuseppe, vie della Cernaia 24 e Corte d'Appello 6.
Ariano Luigi, *Premiato Panificio italiano*, vie san Massimo 24, Ospedale 9, santa Teresa 9 e Nizza 62.

Aschieri Francesco, via Principe Amedeo 41.
Avezzano Giuseppe, via Madama Cristina 2.
Banchi C.mo, via Nizza 13.
Banchi Giacomo, corso Siccardi 37.
Baracchini Agostino, *Panetteria Viennese*, via S. Teresa 22.
Barbero Vittorio, succ. Romanetto, via Cappel d'Oro 6.
Basso, via S. Donato 22.
Beccaria Michelangelo, vie Barbaroux 30 e Pellicciai 11.
Benech Teresa, via degli Artisti 3.
Berrino B., via al Ponte Mosca 5.
Bertinetti Giovanni, via del Monte di Pietà 13.
Bertola Antonietta, via Roma 41.
Bertola Giuseppa, vedova, via san Massimo 38.
Bertramino Marco, via Botero 14.
Bo, via Borgo Dora 37.
Bo Chiaffredo, via di Casale 3.
Bobba Angela, via Moncalieri 6.
Bobba E., via Principe Amedeo 52.
Boley Domenico, vie Orfane rimpetto al 16 e S. Tommaso 26.
Bollettino, *per pani da Caffè*, via S. Massimo 4.
Bonaguidi Gius.pa, via Principe Amedeo 38.
Boragni, *Panetteria Sommeiller*, piazza Statuto 10.
Borgna Giovanni, via della Corte d'Appello 3.
Borlengo Pietro, ang. corso Vittorio Em. II e via Gazometro.
Bosia Giuseppe, piazza dello Statuto 13.
Botto Delfina, via Saluzzo 41.
Botto Prospero, via del Deposito 9.
Boveris Giuseppe, via Massena 17.
Bramardi Giuseppe, via dei Fiori 13.
Brio Giovanna, corso Vinzaglio 18.
Burio Bartolomeo, corso Regina Margherita 136.
Bussi Ferdinando, via Mazzini 12.
Cabodi Pietro, via Alfieri 5.
Caffaratti Felice, vie san Maurizio 1.
Caglieri Giuseppe, via Nizza 43 e 53.
Calvetti Giovanni, via della Caccia 1.
Canavera Giuseppe, via Melchior Gioia 1.
Canavesio Antonio, via Bertola 11.
Canavesio Paolo, via al Ponte Mosca 1.
Cane Emanuele, corso S. Maurizio 71.
Cappio Pietro, angolo corso Regina Margherita e via Gerdil, e via S. Chiara 54.
Cardello Luigi, vie Gioberti 26 e Provvidenza 38.
Cardona Carlo, via S. Donato 86.
Carrera Carlo, vie S. Francesco da Paola 48, Berthollet 8 e Montebello 4.
Carrera Giovanni, via Nizza 89.
Carrera P. G., via Madama Cristina rimpetto all'84.
Casalegno Francesco, via Po 51.
Casalegno Giuseppe, via Buniva 10.
Cassinelli Agostino, via Saluzzo 1.

Cassinelli Felice, vie Lagrange 30 e Stampatori 8.
Castiati Vittorio, via dei Pellicciai 16.
Catel Guglielmo, via della Cernaia 1.
Cavagnero Gioachino, via dei Fiori 18.
Cerrina Catterina, via della Provvidenza 47.
Cerrina Giacomo, vie Accad. Albertina 25 e Monte di Pietà 2.
Ciuccati Pasquale, via S. Secondo 16.
Coha Agostino, angolo vie Berthollet e sant'Anselmo.
Cora Carlo, vie dell'Ospedale 4*bis* e Lagrange 18.
Cortassa G., via Arsenale 38.
Dagotto Antonio, via del Carmine 1.
Dalmazzo Gio. Batt., angolo vie santa Chiara e sant'Agostino.
Dal Pozzo Serafino, via sant'Agostino 7.
Danieli G. B., via Andrea Doria 1.
De-Alexandris, ang. vie Silvio Pellico e Principe Tommaso 18.
Destefanis Marco, angolo vie Garibaldi e Deposito.
Dughera e Cardona, via S. Maurizio 18.
Dugono Giuseppe, via degli Stampatori 17.
Dugono Natale, angolo piazze Paleocapa e Carlo Felice 10.
Dulla, vie Borgo Dora 29 e del Gallo 3.
Durando Giovanni, *per Pani da Caffè*, via Giulio 10.
Elia Giuseppe, angolo vie Passalacqua e Juvara.
Feria Luigi, via san Donato 13.
Ferrero Angelo, piazza Saluzzo angolo via Baretti.
Ferrero C., via Mazzini 29.
Ferrero Gio. Batt., angolo vie Bertola e san Maurizio.
Ferrero Luigi, via Porta Palatina 18.
Filiberti Paolo, angolo via S. Domenico e corso Valdocco.
Formento Matteo, *Panetteria della Palma*, via Palma 26.
Fornaresio Giovanni, corso Regina Margherita 134.
Fornatti Stefano, via dei Mercanti 2.
Fornelli Domenico, angolo vie S. Donato e Balbis.
Frè Giuseppe, corso Vittorio Emanuele II 70.
Fustino Demetria, via Bogino 10.
Galetti Giuseppe, via Seminario 7.
Galetto Chiaffredo, via Garibaldi 44.
Garda vedova, via santa Teresa 24.
Gariazzo Margherita ved. Perosino, corso Vitt. Emanuele II 65.
Gay Lorenzo, piazza Vittorio Emanuele I 7.
Gedda Antonio, via Maria Vittoria 30.
Gennaro Maria, vedova Olivari, *Panetteria Viennese*, corso Vittorio Emanuele II 32.
Giachino Stefano, via Galliari 14.
Gilliotus Antonio, corso Regina Margherita 145.
Gioanetti Giuseppe, via Bellezia 18.
Giordanino Giuseppe, via Po 25.
Giordanino Lorenzo, via Bonafous 3.
Giordano G. e Comp., *biscotti*, corso Vittorio Emanuele II 96.
Giordano M., *Panetteria Genovese*, via Maria Vittoria 1.
Giustetti Nicola, angolo vie Vanchiglia e della Zecca, e Santa Giulia rimpetto al 26.

Gonella C. già Bollettino, piazza Bodoni 5.
Guarino Giuseppe, via Barbaroux 28.
Lamberti Antonio, via Cavour 3.
Lamberti Giov., ang. via Corte d'Appello e piazza Savoia.
Lamberti Sebastiano, angolo vie Massena e Magenta.
Lanfranco Domenica, vedova, via di Casale 1.
Lavatelli Gaudenzio, via san Maurizio 21 e angolo via della Rocca e piazza Vittorio Emanuele I 14.
Macario Domenico, corso Regina Margherita 144 e via sant'Agostino 13.
Macario Pietro, via Mercanti 15.
Maffioli Pietro, piazza Vittorio Emanuele I 21.
Maggia Luigi, via S. Dalmazzo 12.
Maggia Secondo, via Saluzzo 11 *bis*
Magliano B.o e T.a, angolo vie Petrarca e Saluzzo.
Magliano M., corso Duca di Genova 4.
Manavello Giuseppe, vie Carlo Alberto 33 e Provvidenza 41.
Marchello Giuseppe, angolo piazza Madama Cristina e via Galliari.
Marchina, angolo vie Galliari e Principe Tommaso 8.
Margaria Luigia, via di Casale 32.
Martini Carlo, via Franco Bonelli 12.
Marucco Carlo, via Mazzini 4.
Marucco Marcellino, via Bogino 40 (già La Marmora 6).
Massia, via dei Pasticcieri 8.
Massucco Bartolomeo, via dell'Arsenale 41.
Matta Carlotta, vedova, vie Vanchiglia 14, Casale 4 e sant'Ottavio 15.
Migliarina Giuseppe, via al Ponte Mosca 4.
Modena Giuseppe, via S. Francesco d'Assisi 2 e corso Regina Margherita angolo via S. Giobbe.
Molino Giovanni, via Consolata 11.
Monateri Teodoro, via san Massimo 49.
Monferrino Angela, via Montebello 13.
Morgando Bartolomeo fu Ferdinando, piazza del Palazzo di Città 5 e corso Vittorio Emanuele II 76.
Mozzone Giuseppe, via Lagrange 47.
Nepote Giuseppe, vie Porta Palatina 24 e Stampatori 15.
Omegna Teresa, angolo vie Carmine e Quartieri.
Pagliero, via delle Scuole 17.
Panetteria Sociale, corso S. Maurizio casa Antonelli, e via Saluzzo 8.
Panificio Sociale della Ceronda, corso Regina Margherita 151.
Patrone fratelli, *Panetteria Genovese*, via Garibaldi 57.
Patrone Luigi, *biscotti igienici*, via Bellezia 14, atrio a destra.
Pella Giovanni, piazza Emanuele Filiberto 14 e via Nizza 121.
Periale Massimo, via Andrea Provana 5.
Perlo Francesco, corso Vercelli 4.
Perrin fratelli, vie Lagrange 2, Po 45 e piazza Emanuel Filiberto 19.
Petter Rosa, vedova, piazza Emanuel Filiberto 1.

Peyretti Giuseppe, succ. Calvetti, angolo vie santa Chiara e Bellezia.
Piantanida coniugi, corso del Valentino 25.
Pramaggiore Giacomo, via S. Croce 2.
Quaranta Gaspare, via Porta Palatina 6.
Quaranta Giorgio, via Garibaldi 53.
Quassolo, via Nizza 3.
Raimondo Giovanni, via Bava 10.
Raschio Giuseppe, via Principe Amedeo 15.
Revello Giacomo, via della Cernaia 34.
Rissone Sebastiano, *paste e farine*, via Madama Cristina 21.
Romanetti Felicita, via Pio Quinto 7.
Romano Giuseppe, via Lagrange 38.
Rosso Pietro, via Vanchiglia 20
Rovelli Carlo, via di Casale 22.
Ruella Bonifacio, via della Cernaia 26.
Ruella Giovanni, piazza Milano 2.
Sacco Carolina, via Nizza 31.
Saroglia Paolo, angolo vie sant'Anselmo e Orto Botanico e via Gioberti 47.
Sartoris Carlo, via della Rocca 41.
Sartoris Giovanni, via Ormea 31.
Scovero Francesco, vie S. Maurizio 12 e della Misericordia 8.
Seren M., *Panetteria Genovese*, piazzetta S. Domenico.
Signetti Marta, vedova, via delle Orfane 24.
Signoretti G. B., angolo vie Madama Cristina e Silvio Pellico.
Sobrero Cesare, via S. Secondo 58.
Società Anon. Caffettieri, Pani da Caffè, v. Gaudenzio Ferrari 3.
Stampanone Giacomo, via Passalacqua 2.
Tarditi Costantino, via S. Chiara 18.
Torretta Vittorio, *Panetteria Genovese*, via Mazzini rimp. al 28.
Torti Pietro, via Nizza 27 e piazza Madama Cristina 3.
Toselli Luca, via di Moncalieri 3.
Tribolo Alessandro, via S. Giulia 22.
Trottino e Viano, via S. Donato 40.
Truffano Teresa, via Nizza 41.
Truffo Michele, via Porta Palatina 17.
Vansino Battista, piazza Solferino 3.
Varvello Paolo, via della Palma 5.
Venisio Bernardo, via Bertola 17.
Verrua Stefano, via Nizza 21.
Villata Giovanni, corso san Maurizio 61.
Villata Margherita, via Vanchiglia 33.
Virano Baldassarre, via Mazzini 26 e 52.
Viscardi Francesco, via Orfane 32.
Viscardi Giovanni, via Carlo Botta 4.
Vogliasso fratelli, via Carlo Alberto 29.
Zoppa Romano, via Fiando 10.
Zoppetto fratelli, via Moncalieri 41.
Zucca G. B., succ. Drocco Carlo, via Barbaroux 5.

Granaglie e Farine.

Aghina Luigi, nel Foro Frumentario, via Oporto 5.
Barbero Carlo, via Bidone 4.
Barra Francesco, nel Foro Frumentario, via Oporto 5.
Berrino B., via al Ponte Mosca 5.
Berrino Candido, via Oporto 15.
Bertola Giuseppe, via Porta Palatina 6.
Bianchi Angelo e figli, via Accademia Albertina 21, angolo via Mazzini.
Bobbio e Sorropago, piazza Emanuel Filiberto 16.
Bodrero Pietro, nel Foro Frumentario, via Oporto 5.
Borio Camillo, via Bellezia 12.
Bosso frat.lli, *deposito Brillatoio riso di Cinena*, via dell'Arcivescovado 4.
Bottalo Teresa, già Ray, via dei Pellicciai 3.
Cairola Domenico, via sant'Ottavio 9.
Canuto Giorgio, via Berthollet 9.
Chetto D.le e M.le fratelli, piazza Carlo Felice 8.
Chetto e Priero, via Nizza, angolo via Argentero.
Cravero Paolo, via Nizza 50.
Deposito Farine dei Molini di Felizzano, via Sacchi 16.
Ferrero Vincenzo, angolo vie Principe Amedeo e S. Massimo.
Fort, vedova, via S. Tommaso 24.
Grattoni e Socii, *deposito dei Molini di Collegno*, via Nizza 4.
Lisars, Bruno e Comp., *deposito del Molino di Cuneo*, via Melchior Gioia 4.
Merlo Giovanni, corso san Maurizio 51.
Morgando Eugenio, nel Foro Frumentario, via Oporto 5.
Morino A., piazza Emanuele Filiberto 1.
Mosso Andrea, nel Foro Frumentario, via Oporto 5.
Musso e Guillot, *deposito del Molino Anglo-Americano di Grugliasco*, via Lagrange 2.
Odarda Bartolommeo, via al Ponte Mosca 6.
Odarda Vincenzo, alla Barriera di Casale.
Pallo Carlo, via Alfieri 3.
Pantasso Teresa, via Oporto 13.
Pia e Re, *deposito del molino di Brandizzo*, via S. Quintino 18, angolo via Bellini.
Ribba Michele, nel Foro Frumentario, via Oporto 5.
Roggeri Stefano, *deposito del Molino di Settimo Torinese*, corso Re Umberto 8.
Rondolino e Ferraris, *grossisti in cereali*, vie Mercanti 19 e Madama Cristina 119.
Tarditi e Traversa, *deposito del molino del Mussotto*, via Volta 3.
Vajo Carlo, piazza Emanuele Filiberto 3.
Vergnano Domenica, via Mazzini 42.
Villa Melchiorre, nel Foro Frumentario, via Oporto 5.

Mugnai.

Airoldi e Comp., alla Barriera di Lanzo.
Carpaneto e Castino, *Molino a vapore*, via Villa della Regina 6.
Ghignone Alessandro, *Direttore:* Società Anonima dei Molini Dora detti *Molassi*, piazza Emanuel Filiberto 20 cortile dei Molassi.
Lamberti Giovanni, *Molino delle Catene*, Rappresentante la Società Anonima dei Pristinai, alla Madonna del Pilone.
Morino, *brillatoio da riso*, Barriera Lanzo, strada di circonvallazione, 6ª porta.
Petra fratelli e C.°, *Molino degli Artisti*, angolo vie sant'Ottavio e degli Artisti.

Paste da minestra, Farine e Civaie.

Agliani fratelli, angolo vie Monte di Pietà e S. Maurizio.
Airola Pietro, via santa Chiara 8.
Allegro, per paste di Genova, angolo via e vicolo Santa Maria.
Alloatti Melchiorre, piazza Emanuele Filiberto 21.
Alloatti Pietro, via san Tommaso 25.
Alloatti vedova di Ferdinando, via al Ponte Mosca 1.
Amerio Giuseppe, via del Palazzo di Città rimpetto all'8.
Aprà Michele, via della Provvidenza 41.
Arduino A., succ. Zo, piazza S. Carlo 3.
Bandini A. e Comp., per paste di Genova, via Provvidenza 32.
Basso Maria, via Nizza 65.
Bauducco Carlo, via Vanchiglia 14.
Beccaria Adelaide, *specialità per tagliatelli*, via Porta Palatina 29.
Berchialla Maddalena, via della Basilica 6.
Bianchi Angelo e figli, via Accademia Albertina 21 angolo via Mazzini.
Bione Epifanio, via S. Secondo 52.
Bolla Francesco, via san Maurizio 11.
Bonatto Bernardo, vie Lanino 7 e Ponte Mosca 2.
Bongioanni Luigi, via Montebello 4.
Bovero Teresa, corso Vittorio Emanuele II 57.
Bracco Eugenio fu Pietro, via Giulio 10.
Bracco, Giuseppe fu Pietro, via Andrea Doria rimpetto all'8.
Brunero Domenico, via S. Donato 10.
Bruno Guglielmo, corso S. Maurizio 43.
Bruno Rosa, via Belvedere 11.
Cagna Domenico, succ. Lusso Francesco, via Garibaldi 22.
Cagna Maddalena via Po 47.
Calcaterra Giuseppina, vedova, *paste, pane e droghe*, via Bogino 2.
Calzia Nicola, per paste di Genova, via Lagrange 11.
Camerano R., via Vasco 2.
Camia A., via Barbaroux 11.

Caneva Antonio, via Maria Vittoria 27.
Canova Giuseppe, via san Domenico 7.
Canuto Anna, vedova, angolo vie S. Quintino e Volta.
Canuto Marcellino, angolo vie Principe Tommaso e Silvio Pellico.
Canuto Pietro fu Antonio, via Mazzini 8.
Carpaneto e Castino, *Fabbrica di paste*, via Villa della Regina 6.
Cassullo Maria, via Pasticcieri 1.
Certano Stefano, corso Palestro 2.
Chicco E., via Assarotti 14.
Costa Gaudenzio, via Garibaldi 38.
Cravetto Giovanni, via delle Rosine 1.*bis*
Cucco Domenico, via S. Donato 43.
Deagostini Carlo, angolo vie Bava e Pescatori.
Deferrari fratelli, per paste di Genova, via S. Massimo 2.
Destefanis G. B., via Carlo Alberto 31.
Destefanis Giovanni, via Nizza 29.
Destefanis Margherita, via san Francesco d'Assisi 12.
Destefanis Paola, via Stampatori 18.
Ducco Giovanni, *Fabbrica di Paste*, strada del Parco 5.
Emanuel Vincenzo, via della Cernaia 36
Fassiano Giuseppe, via S. Domenico 12.*bis*
Festa Margherita, via Barolo 5.
Fornasero Luigi, via san Maurizio 21.
Galetti Giuseppe, angolo vie S. Francesco d'Assisi e Bertola.
Germanetti G., via Principe Amedeo 28.
Girardi Catterina, via Mazzini 2.
Goitre Angelo, via S. Francesco d'Assisi 16.
Grondona fratelli, *Deposito e Fabbrica di Pontedecimo*, via Mascara 2.
Iseglio Gioacchino, via dell'Accademia Albertina 21.
Isola Luigi, paste di Genova e Napoli, via Po 39.
Lamarchia Giuseppe, via S. Massimo 8.
Lardi M., vedova, via Porta Palatina 23.
Magnani Rosa, via sant'Anselmo 19.
Manuello Giovanni, piazza dello Statuto 15.
Martini Bernardino, via S. Massimo 47.
Massaglia Giuseppe e figli, via delle Orfane 29.
Mogna Lorenzo, via della Palma 1.
Montaldo Stefano, paste di Genova, via Arsenale 4, nel cortile.
Monticone Giacomo, angolo vie Barbaroux e Stampatori.
Morino G. C. e Comp., per paste di Genova, via Lagrange 42.
Negro Giuseppe, via Mazzini rimpetto al 32.
Origlia Pietro, via Po 30.
Osella Chicco Emilia, angolo via S. Massimo e corso Vittorio Emanuele II.
Panata Vittoria, via Botero 7.
Paracchino Antonio, paste di Genova e Napoli, piazza Statuto 2.
Parigi Catterina, via Nizza 19.

Patrone Bernardo, per paste di Genova e Napoli, via Po 51
Patrone Luigi, per paste di Genova, via Milano 1.
Penazzio coniugi, angolo vie Gioberti e Montevecchio.
Piccino Giuseppe, via Saluzzo 4.
Piovano Antonio, via Mazzini 42.
Pipino Luigi, via Po 57.
Polastri Giuseppina vedova, via S. Secondo 2.
Prato A., via Stampatori 11.
Rasario Geremia, via al Ponte Mosca 8.
Rastelli G., via della Zecca 12.
Reinaudi Luigi, via san Tommaso 17.
Riccioli Carlo, via Lagrange 14.
Rimatori coniugi, via Provvidenza 45
Rissone Sebastiano, via Madama Cristina 21.
Roberto Carlo, via Bellezia 29.
Rubatto coniugi, via Maria Vittoria 34.
Savigliano M., *deposito paste Napoli*, angolo vie S. Maurizio e Bertola 9. Vedi *Annunzi speciali*.
Scavarda Giovanni, rimpetto alla chiesa del Corpus Domini
Sicco Francesco, angolo vie Gioberti e Montevecchio.
Sicco Giacomo, via Bellezia 17.
Tabacco Antonio, via Berthollet 16.
Taglietto coniugi, via Garibaldi 59.
Testa Redegonda, via S. Francesco da Paola 29.
Testa vedova, corso Vittorio Emanuele II 96.
Tiboldo Francesco, angolo via e corso Siccardi.
Uccello Clotilde, corso Duca di Genova 10.
Valetto Luigi, via S. Secondo 10.
Varetto Carlo, via Borgo Dora 18.
Vianino Giovanni, via delle Tre Galline rimpetto al 2.
Viola Francesco, via Carlo Alberto 18.
Virano Pietro, via S. Donato 4.*bis*

Ricamatori e Ricamatrici.

Aimasso Paola, via Bellezia 14, p. 2.
Cornalis Carolina, via S. Maurizio 6, p. 4.
Dobelli sorelle, *ricam. in biancheria*, via S. Tommaso 10, p. 3.
Fornara Rina, *lavori in biancheria e ricami*, via Milano 6, p. 3
Galliano Roberto, via san Francesco d'Assisi 10, p. 1.
Giletta G., piazza Castello 15, p. 4.
Levrone Angelo, via Garibaldi 4.
Merlino, via Porta Palatina 3, p. 4.
Pepione Marietta, *Ricamatrice*, via Lagrange 20, p. 4.
Perelli Adele, *Laboratorio in Ricami d'ogni genere, e si dànno lezioni di Ricamo a domicilio*, via Carlo Alberto 24, p. 4.
Reviglio Eugenio, succ. Battistolo, *Paramenti sacri, lezioni di ricamo*, via Garibaldi 6.
Romagnoli Giovanna, via sant'Agostino 8, p. 3.
Rosso Onorato e Severino fratelli, via Garibaldi 9.
Sacchi-Fiore Maria, *lezioni di ricamo*, via Mercanti 16, p. 3.

Cappellai.

Aghem G., *Magazz. Italo-Americano*, via Lagrange 21.
Alasia, *cappelli di feltro e paglia*, vicolo del Teatro Carignano 2
Alessio Virginia, via Lagrange 32.
Anfossi Giuseppe, *Cappelleria Subalpina*, via Corte d'Appello 2
Bellone Fortunato, via san Maurizio 22.
Bernacchi Giuseppe e figli, via della Provvidenza 42.
Bessi Vittorio, via dell'Accademia delle Scienze 2.
Bianchi N., piazza Castello 26.
Bottione Giovanni, via della Rocca 4.
Bresso-Tommaso, corso Vittorio Emanuele II 73, p. 1.
Caviglione Raimondo e Comp., via Cavour 23.
Chiappa Giuseppe Eugenio, via Madama Cristina 28.
Chiaventone e Siglio, piazza Carlo Emanuele II 8.
Cigna, vie Roma 25, S. Teresa 4, galleria Natta, e Po 10.
Corrune R., piazza Vittorio Emanuele I 14.
Corte fratelli, piazza dello Statuto 10.
Cresto Francesco, via Mazzini 34.
De-Francisco Giovanni, piazza Carlo Felice 9.
Dellarocca Bernardo, via Fabro 2.
Dellarocca fratelli, piazza Castello 25.
Demarcati, via Nizza 11.
Dugone Matteo, via Po 57.
Eula Cesare, via Garibaldi 21.
Fino Alfredo, via Gazometro 8.
Foresto Giovanni, piazza Carlo Felice 1.
Genetti T. e Bolla G., via della Cernaia 22.
Gerbi Paolo, via Garibaldi 35.
Goffi e Piacenza, via Nizza 3.
Grandis Domenico, *Cappelleria Centrale*, via Maria Vittoria 25.
Legisto Lorenzo, via Mazzini 12.
Luino Giuseppe, via Lagrange 31.
Magalli Edoardo, piazza Vittorio Emanuele I 10.
Masoero e Audisio succ. Rayneri, via Roma 11.
Micheletti Michele, piazza Carlo Felice 4.
Moriondo Giuseppe, Eredi, via Milano 14.
Musso Michele, successore Argan, via Roma 2.
Pasquale Giovanni, piazza dello Statuto 9.
Pasta Carlo, via Barolo 11.
Perotti Cesare, via Assietta 3.
Perotti Giovanni, via Gazometro 2.
Persico Giovanni, *Cappelleria Romana*, via Roma 16.
Piccino Filippo, via Milano 2, 3, 10 e 12.
Piodi Carolina, via della Zecca 10.
Piola e Baudracco, *fabbricanti*, prolungamento via Bava 19.
Pozzi Secondo, via Garibaldi 31.
Rocco Giuseppe, piazza del Palazzo di Città 1.
Rolla, *fabbrica*, via Ormea 31.
Sardi Francesco, angolo vie Maria Vittoria e S. Franc. Paola.
Serena Giuseppe, via Palazzo di Città 14.
Starone Luigi, via Roma 20.

Cappelli di paglia.

Alasia, *cappelli di paglia e feltro*, vicolo del Teatro Carignano 2
Allasia Oddone, via dei Mercanti 5.
Antonelli Carlo, via della Palma 9.
Bernasconi A., via Barbaroux 3.
Bortignoni Pietro e Comp., via Roma 13.
Brusa Giuseppe, via Porta Palatina 14.
Caramelli M. e Comp., via S. Teresa 1, p. 1.
Ceré Annetta e Comp., via Bertola 2.
Dell'Acqua Teresa, via Roma 17.
Fontana G., *Fabb. cappelli di paglia e feltro*, via Roma 13, p. 1.
Vedi *Annunzi speciali*.
Gallo coniugi, *lavature e rimodernature*, via Perrone rimp. al 5.
Gamba Bernardo, via Barbaroux 10.
Girod Enrichetta, *cappelli di feltro e paglia*, via Cavour 7 *bis*
Grossetti, *per lavature*, via degli Stampatori 11.
Magalli E., piazza Vittorio Emanuele I 10.
Mateazzi Benedetto, via Bertola 11.
Mina Vittorio, via Ospedale 6, nel cortile.
Minola Luigi, via Barbaroux 4 nel cortile.
Pessina e Bonomo, *cappelli di paglia e feltri*, via S. Maurizio 24.
Pilati Giuseppe, *per lavature*, via del Seminario 6.
Pinardi vedova e C. Copasso, via della Palma 1.
Pizzato Matteo e figlio, via della Palma rimpetto al 10.
Ramelli Madd., coniugi Cuminetti, via S. Fr. d'Assisi 18, p. 1.
Robotti L., vie Ospedale 45 e Plana 11.
Rossi Pietro, *rappr. Ditta Romagnoli Avignone*, v. M. Vittoria 21.

Berretti, Dorature e Forniture militari.

Bargetto Giovanni, *Berretti per Ecclesiastici*, via Barbaroux 20.
Bersia Giacomo, *Berretti*, via Bellezia rimpetto al 35.
Berzia Francesco, *Berretti*, via della Corte d'Appello 2, p. 1.
Bianco Giuseppe, *Forniture militari*, via Oporto 1; *Fabbrica*, via Provvidenza 36.
Casalegno fratelli, *Forniture militari*, via S. Chiara 76.
Castaudi Alessandro, *Forniture militari*, via Casale 64.
Ceresole Paolo, *Forniture militari*, via Roma 19, p. 1.
Colonna Gabriele, *Forn. per Marineria*, c. Vitt. Em. II 90
Enrico Giovanni figlio, *Guernizioni militari*, via Beccaria 9.
Gallico Donato, *Forniture militari*, via Carlo Alberto 1.
Gaudino Giovanni, *Forniture mil*, via Cernaia 22 cortile.
Guglielminetti fratelli, *Forniture militari*, al Martinetto.
Lazzaroni Raffaele, *Berretti*, via Milano 12, p. 1.
Marino Giovanni, *Forn. milit.*, oltre la Barriera del Martinetto.
Petiti Luigi, *Dorature e Forniture militari*, via Garibaldi 2.
Peyla Luigi, *Forniture militari*, corso Palestro 13.
Tavella Carlo, *Forniture militari*, via Roma 3.
Tensi, Martel e C., *Dorature e fornit. milit.*, via Cottolengo 30
Treves A. figlio e C., *Forn. milit.*, via S. Francesco da Paola 6.
Venturi Paolo e figlio, *Stoffe e Forn. Berrettai*, via Milano 3, p. 1.
Verini Raffaele, *Berretti*, via Roma 12, p. 1.

Orefici, Gioiellieri, Bigiottieri ed Argentieri.

Aimone vedova, orefice, piazza Carlo Felice 7. V. *Ann. spec.*
Alfieri, orefice, via Garibaldi 11.
Amateis, vedova, orefice, via Santa Teresa 18 e 20.
Ardizzone Carlo, orefice e gioielliere, via Roma vic. p. Castello.
Bacchelli Anselmo, oref. e gio., v. S. Maurizio 3, scala sin., p. 2.
Bachi Israele, orefice, via Garibaldi 2.
Balbino Carlo, orefice ed argentiere, via Garibaldi 10.
Baravalle Antonio, orefice, via Maria Vittoria 2, p. 1.
Basso Paolo, orefice e orologiere, via S. Francesco da Paola 48.
Bellezza Nicola Alessandro, gioielliere, piazza Castello 26, p. 1.
Beltrami Lorenzo, orefice e gioielliere, via Roma 39.
Beretta Giuseppe figlio, *filigrana*, via Maria Vittoria 28, p. 3.
Bertet Alfonso succ. Bertet M. e figli, bigiottiere, via Po 5.
Berthier V.º fu Giuseppe, orefice, piazza San Carlo 1.
Bertolè fratelli, orefici, piazza Vittorio Emanuele I 1.
Bertolè Leopoldo, orefice, via Po 55.
Berutti Felice, orefice-incisore, via Mercanti 14, scala B, p. 1.
Bevilacqua Carlo, gioielliere, piazza Castello 25, p. 3.
Boasso Angelo, orefice e gioielliere, piazza Castello 16, p. 3.
Boasso Luigi, orefice e gioielliere, via Roma 33, piano nobile.
Bobbio Secondo, orefice, via Porta Palatina 3, p. 2.
Boeris Francesco, orefice e gioielliere, via Po 32.
Borgatta e Castelli, orefici e gioiellieri, via Roma 16, p. 2.
Borgo Luigi, orefice, angolo via Po e piazza Vitt. Emanuele I.
Borsotti Paolo, orefice e gioielliere, via Garibaldi 5, p. 1.
Bosco Benedetto, orefice, via degli Orti 2.
Bresso, orefice, via Milano 4.
Brisighelli Giuseppe, orafo, incisore, ecc., via Carlo Alberto 7.
Capello, Florelli e Berta, *fabbr. di catene d'oro*, via Roma 11, p. 1.
Cardis Pietro, fabbricante orefice, via Barbaroux 13, p. 2.
Carmagnola Antonio, gioielliere, piazza Castello 18.
Casartelli Gaetano, orefice, via Garibaldi 15.
Cassé Gio. e Comp., argentieri, via Barbaroux 3.
Catto Pietro, orefice, via Roma 4, p. 1.
Cavalitto Domenico, orefice, via Garibaldi rimpetto al 15.
Cortassa Carlo, orefice, corso Vittorio Emanuele II 62.
Cottiè Michele, orefice e gioielliere, via Roma 13, p. 2.
Cravero Domenico, orefice e gioielliere, angolo via Andrea Doria e Carlo Alberto.
Donadio E. e Ferione G., orefici, via S. Tommaso 7.
Feroggio, Soffietti e Sacchi, orefici e gioiellieri, via Carlo Alberto 44.
Florio-Galia coniugi, orefici, via Lagrange 39.
Franchino Giovanni, orefice, via del Palazzo di Città 8.
Fumagalli Enrico, argentiere, via Garibaldi 49.
Galleano Luigi, orefice e gioielliere, via delle Finanze 1, p. 2.
Giolino e Brocero, orefici e gioiellieri, via Po 10.
Giovara Achille, argentiere, via Plana 1.
Gramaglia Benvenuto, orefice e gioielliere, p. Castello 22.

Gramaglia Emilio, succ. Gramaglia Antonio e figli, orefice e gioielliere, via Roma 2. Vedi *Annunzi speciali.*
Guglielmi Giacomo, orefice, via Lagrange 22.
Keller Ferdinando, orefice e gioielliere, via Garibaldi 9, p. 2
Lanteri Francesco, orefice, via Roma 13.
Lesca fratelli, orefici, via sant'Agostino 7, p. 1.
Longo, orefice, via S. Tommaso 4, p. 2.
Lumello Vincenzo, orefice, piazza Consolata 5.
Lupo e Capello ⊜, orefici e gioiellieri, vie Accademia delle Scienze rimpetto al 2 e delle Finanze 7, p. 2.
Maffei Agostino, orefice, via del Palazzo di Città 2.
Marentino, orefice, vicolo della Palma 24, p. 1.
Martina Pietro, orefice e gioielliere, via Buniva 23.
Martino Giuseppe, orefice, piazza Castello 23.
Martino P., gioielliere, via Garibaldi 4, p. 4.
Marty G. B. e Filippo Venni, orefici ed argent., via Garibaldi 5.
Merle Francesco, orefice, via Palazzo di Città 3.
Milano Giacomo, orefice, via dei Pellicciai 2.
Mongardi Giacomo, orefice, via del Palazzo di Città 9.
Montalenti fratelli, orefici, via Barbaroux 33, p. 1.
Moris e Lesca, orefici e gioiellieri, via S. Teresa 11, 2° cort.
Musy padre e figli, gioiellieri, via Po 1.
Novaresio A., orefice, via Milano 18.
Oliveri Carlo, orefice, via Roma tra il 5 e 7.
Panighini e Bussi, orefici, via Palazzo di Città 14.
Perdomo, orefice, via Mazzini 34.
Pernetti Gio. Battista ⊜, gioielliere, via Maria Vittoria 6.
Pesle Felice, orefice, via Milano 3.
Pezzoli Luigi, orefice ed orologiere, via Bertola 11.
Pezzoli Teodoro, orefice, via Milano 1. Vedi *Annunzi speciali.*
Poggi G. B., orefice e gioielliere, via Garibaldi 2, p. nobile.
Regis fratelli, bigiottieri, via del Palazzo di Città 10, p. 1.
Regis Giovanni, orefice ed orologiere, via Po rimpetto al 21.
Roletto G., fabbr. orefice, via S. Francesco d'Assisi 15, p. 3.
Rossetti Giuseppe, orefice, via del Palazzo di Città 6, p. 1.
Rua Ernesto, orefice, via Roma 35.
Sacerdote S., gioielliere ed orefice, piazza Castello 25.
Savaglia, orefice, via S. Maria 4, p. 3.
Savini Clementina, orefice, via Milano 6.
Sbiglio e Comp., *fabbricanti oreficerie*, via Roma 19, p. 3.
Segre fratelli fu Michele, orefici e gioiellieri, via Roma 2.
Segre Giulio, orefice e gioielliere, piazza Castello 21.
Segre I. Vita, orefice, via Roma, vicino a piazza Castello.
Silvi Giuseppe, orefice, via Roma 11.
Tessitore Ernesto, orefice, piazza Castello rimpetto al 26.
Tornotti Federico, orefice e gioielliere, via Roma 1, p. 1.
Trivero Vittorio, orefice, via Bogino 2.
Uccelli Leone, orefice, via S. Teresa 6.
Verda Bartolomeo, orefice, via Giulio 10, p. 3.
Zabert Ferdinando, orefice, via del Palazzo di Città 6 e 11.
Zanni Alessandro, orefice, via S. Donato 1 e corso S. Martino 7.

Negozianti in oggetti d'oro e d'argento.

Cravario Angelo, via Carlo Alberto 1.
Franco Michele, via S. Maurizio 6, p. 2.

Pietre preziose.

Burro Gio. Batt., angolo vie Barbaroux e della Misericordia.
Masenza Giuseppe, via Roma 20, p. 1.
Mazzini Carlo, via della Provvidenza 4, p. 2.

Argentatori e Argenteria Christofle.

Bellini Costanzo, *argenteria da Chiesa*, via San Domenico 1.
Broggi fratelli, *argenteria galvanica*, piazza Castello 21.
Dordelli fratelli e sorella, *nichelatura*, via Bertola 17, p. terr.
Falco E. e Comp., *nichelatura su ogni metallo*, via S. Giobbe 4.
Faletto Antonio, *argentatore*, via Roma 22 nel cortile.
Fornaresio Giovanni, *argenteria da Chiesa*, via Barbaroux 9.
Garone Serafino, *galvanizzatore*, piazza S. Carlo, rimpetto al 3.
Lesca fratelli, *galvanizzatori*, via sant'Agostino 7, p. 1.
Massa Paolo, *argenteria da Chiesa*, via S. Teresa 13.
Merlino Giacomo, *argenteria da Chiesa*, via Basilica 13.
Pennoncelli Giuseppe, *argenteria Christofle*, via Po 2.
Stavorengo Domenico, *argenteria da Chiesa*, via della Palma 5.
Stocchero e Rocci, *argenteria da Chiesa*, via Maria Vittoria 26.

Orologiai.

Aimone vedova, piazza Carlo Felice 7. Vedi *Annunzi spec.*
Alessio Ottone, via Stampatori 9.
Ansaldi Pietro e figlio, via Po 57.
Antola Domenico, via della Corte d'Appello 9.
Arscone Andrea, via Nizza 25.
Astrua Vincenzo, via Garibaldi 59.
Audisio Gio., *Orologi per torri*, via Manzoni rimp. al 3.
Ayres Bartolomeo, via Garibaldi 44.
Bargoni Augusto, via Roma 20.
Basso Paolo, via S. Francesco da Paola 48.
Beccaria fratelli, piazza Castello rimpetto al 16 e via S. Domenico 7, p. 1.
Benanzio Venceslao, via Borgo Dora 19, p. 3.
Bersani Giuseppe, via S. Domenico 25.
Berthod E., via della Provvidenza 31.
Bertoglio Fortunato, piazza dello Statuto 4.
Borello C., via Mazzini 27.
Bosco Benedetto, via degli Orti 2.
Bresso, via Garibaldi 6.
Brunello Cesare, via Lagrange 10.
Bussolino Giovanni, via Cernaia 24.

Calvino Cesare, piazza Castello rimpetto al 23.
Cambiano Giuseppe, via Milano 10, p. 2.
Carando Federico, via Stampatori 17, p. 1.
Cargnino Giovanni, via Nizza 1.
Carpano Antonio, via S. Tommaso 6, p. 1.
Cesa, via Roma 18.
Cesa A., piazza Castello rimpetto al 18 angolo via Roma.
Cesa fratelli, piazza Castello rimpetto al 18. Vedi *Ann. spec.*
Chiara Giuseppe, via Garibaldi 21.
Chiariglione G., succ. Morlach, via del Cappel Verde 7, p. 3.
Clavario Pietro, via della Basilica 17.
Cometti E., via S. Maurizio dopo il 5.
Cortassa Carlo, corso Vittorio Emanuele II 62.
Cravero Domenico, angolo vie Andrea Doria e Carlo Alberto.
De-Vecchi e Comp., via S. Teresa 2.
Faccio Alessandro, via Po 46 negli ammezzati.
Faccio Giuseppe, via Carlo Alberto 1.
Faggiani Giuseppe, via Roma 33, p. 1.
Fassone Giovanni, piazza del Palazzo di Città 6.
Fergnachino Spirito, via Garibaldi 22.
Ferrante Pietro, via Principe Amedeo 13.
Ferrero, via Mazzini 39.
Fodone M., via Po 14, p. 1.
Fontanella Costantino, piazza Castello rimpetto al 19.
Fulcheri Michele, piazza Castello quasi rimpetto al 25.
Gaido Augusto, via Mazzini 22.
Gambaro Antonio, corso Duca di Genova 7.
Garbarino Pasquale, via San Tommaso 22.
Gerbino Giuseppe, via Bertola 28.
Giorgis Gio. Vittorio, corso Vittorio Emanuele II 80.
Granaglia P. e Comp., *Orologi per torri*, via S. Pietro in vincoli, casa Martin.
Grillo Vincenzo, via Garibaldi 39.
Guiot Gio. Batt., angolo vie Po e Accademia Albertina.
Isoardi Giuseppe, via santa Chiara 5, p. 1.
Lequin et Yersin, via Roma 9, p. 2.
Lossa Giuseppe, corso Vittorio Emanuele II 76.
Maneglia Paolo, vie Porta Palatina 15 e al Ponte Mosca 16
Manfredi Angelo, corso Regina Margherita 131.
Martino Giuseppe, piazza Castello 23.
Maxia Giuseppe, via delle Scuole 11.
Moritani Antonio e Comp., piazza Castello rimpetto al 19.
Musina Oprandino, via santa Teresa 6, p. 2.
Musy padre e figli, via Po 1.
Neyrotti Benedetto, via della Cernaia 26.
Novarese Domenico, via san Maurizio 12, p. 1.
Oliveri Carlo, via Roma tra il 5 e 7.
Peirotti Francesco, piazza Vittorio Emanuele I 10.
Pelletti Francesco, via S. Francesco d'Assisi 13, p. 1.
Peraz Gio. Batt., via Corte d'Appello 3, p. 1.
Pezzoli Teodoro, via Milano 1. Vedi *Annunzi speciali.*

Ponzio Italo, via Roma 25.
Pozzi A., Via Maria Vittoria 11.
Pozzi Giovanni, piazza Castello rimpetto al 26.
Quario Giovanni, via Garibaldi 27.
Quario Secondo, via Milano 5.
Raffo Pietro, via Nizza 39.
Richetta Giuseppe, via Nizza 19.
Rivet Francesco, via Carlo Alberto 27.
Rocca Alberto, via Lagrange 40.
Roggero Giovanni, via santa Teresa 8.
Rossi G., via del Cappel Verde 4, p. 1.
Rosso Angelo, piazza Castello rimpetto al 22.
Sacerdote S., piazza Castello 25.
Sartoris Luigi, angolo vie Mazzini e Bogino.
Serra Domenico, via S. Francesco d'Assisi 28, p. 3.
Tasso Francesco, corso Emilia 9, p. 1.
Tessitore Ernesto, piazza Castello, rimpetto al 26.
Testa Michele, piazza Carlo Felice 4.
Tonso Francesco, via Garibaldi 31.
Turaglio Domenico, piazza Carlo Felice 3.
Uccelli Leone, via S. Teresa 6.
Valinassi Giuseppe, via Barbaroux 12.
Verda Bartolomeo, via Giulio 10, p. 3.
Vigitello, via del Palazzo di Città 13, p. 2.
Villata Carlo, via san Francesco d'Assisi 8.
Viola F., angolo via Po e piazza Vittorio Emanuele 1.
Viot Francesco, piazza Carlo Felice 12.
Virano Luigi, piazza Vittorio Emanuele I 8.
Vischi fratelli, via S. Teresa 6, p. 1.
Vizio Giuseppe, via Lagrange 47.
Willmann Michele, via Andrea Doria 7
Zambruno Luigi, piazza Castello, rimpetto al 17.
Zanni Alessandro, via S. Donato 1 e corso S. Martino 7.

Forniture per Orologiai.

Carando Federico, via Stampatori 17, p. 1.
Carpano Antonio, via S. Tommaso 6, p. 1.
Pautasso Pietro e C°, via Porta Palatina 3, p. 1.
Rocca Alberto, via Lagrange 40.
Vischi fratelli, via Santa Teresa 6, p. 1.

Elettricisti e Parafulmini.

Duroni G. B., *Campanelli elettrici*, via Carlo Alberto 21-23.
Nigra G. e Comp., Direttore del *Laboratorio* e *Studio Tecnico Volta*, via Nizza 31. *Fabbrica e Collocamento.*
Rastelli ing. A. e Comp., vie Belvedere 4 e dei Mille 23. — *Rappresentanti* della Casa Siemens et Halske di Berlino *per il Piemonte.*
Rognetta ing. comm. F. B., via Bava 19.
Ufficio Elettro-Tecnico, presso l'Amministrazione del Giornale *Il Progresso*, via Principe Tommaso 3, p. terreno.

Uffici d'Arte applicata all'Industria.

Badelon Marco, *Rappresent. della Compagnia internazionale dei vagoni-letti* (Sleeping-Car), Ufficio Stazione Porta Nuova e via Carlo Alberto 44 e 46.
Bellani, Imoda e Strens, *Ufficio d'ingeneria e meccanica*, via Assietta 29, p. 1.
Bussone A., *Ufficio coadiuvato da Legali ed Ing.*, via Rossini 6.
Mazzanti prof. cav. Ferdinando, via Carlo Alberto 43.
Rastelli ing. A. e Comp., *Ingegneria e Rappresentanze*, vie Belvedere 4 e dei Mille 23.

Materiale fisso e mobile per Strade Ferrate e Tramways.

Compagnia dei Freni continui *Vestinghouse:* Direzione generale per l'Italia e la Svizzera, via Ospedale 26, p. 2.
Goldmann Cesare, Rappresentante *Union* di Dortmund, via Provvidenza 5.
Sinigaglia S. e Comp., *Ferrovia portatile, ecc.*, via Cavour 9. Vedi *Annunzi speciali*.
Società Anonima Ausiliaria delle Strade Ferrate - *Lavori pubblici - Tramways*, alla Barriera di Lanzo.
Società Nazionale delle Officine di Savigliano, corso Vittorio Emanuele II 67.
Tensi, Martel e Comp., *Stoffe, Passamanterie ecc.*, via Cottolengo 30.

Apparecchi per le Scienze.

Allemano Domenico, *mecc. in geodesia, fisica, ottica e matematica*, piazza Carlo Felice 9.
Allemano G. uff. ⊜, *stromenti geodetici, ecc.*, Galleria Industria Subalpina, con *Fabbrica* in via Maria Vittoria 28. V. *A. S.*
Barbero Enrico, *deposito Apparecchi per Chimica*, vie Urbano Rattazzi 5 e Carlo Alberto 40. Vedi *Annunzi speciali*.
Bardelli F.ce e Comp., *istr. di geodesia e impianti luce elettrica*, via Roma 18. Vedi *Annunzi speciali*.
Bender e Martiny, via Maria Vittoria 6. Vedi *Annunzi spec.*
Cassano Luigi, *stromenti geodetici, ecc.*, via S. Maurizio 13, piano terreno.
Cucco Alessandro, *per strumenti di matem.*, via Galliari 7.
Duroni G. R., *per apparati di fisica, chimica ecc.*, via Carlo Alberto 21-23.
Jest Carlo ✻, *apparati per scienze fisiche e matem.*, via Po 13.
Leonardi e Zambelli, *Apparecchi per Laboratori di Chimica e Cliniche*, via Ospedale 16.*bis*
Lucco Luigi, *Meccanico del R.° Liceo Gioberti, specialità per campanelli elettrici*, piazza B. V. degli Angeli 2. V. *A. S.*
Nigra G. e Comp., *Dirett. Studio Tecnico Volta*, via Nizza 31.
Pirelli e Comp, rappresentata dal sig. Alessandro Aymonino, via Roma 4. Vedi *Annunzi speciali*
Vigliani P., *stromenti geodetici*, via Lagrange 23.

Istrumenti d'ottica.

Allemano Domenico, piazza Carlo Felice 9.
Allemano G. uffiz. ⊜, via Maria Vittoria 28, e Galleria Industria Subalpina. Vedi *Annunzi speciali*.
Balduzzi fratelli, piazza S. Carlo rimpetto al 10.
Bardelli, piazza Carlo Felice rimpetto al 16.
Bardelli F.ce e Comp., ang. via Roma e Galleria Natta. V. *A. S.*
Berry A., via Roma 1. Vedi *Annunzi speciali*.
Bianco G., piazza Castello 25.
Cane Vincenzo (Eredi), angolo via Po e Portici della Fiera.
Cerato G., piazza S. Carlo, rimpetto al 2.
Coltino Ernesto, corso Valdocco 1.
Duroni G. R., via Carlo Alberto 21-23.
Gerbola Carlo, piazza Castello 18.
Jest Carlo ✻, via Po 13.
Moiso Costantino succ. Chiappero, angolo vie Po e Bogino.
Müller Francesco, *Rappresentante*, via S. Francesco da Paola 6. Vedi *Annunzi speciali*.
Nigra G. e Comp., *direttore dello Studio tecnico Volta*, via Nizza 31.
Orsi Alessandro, via Po 3.
Piovano Giovanni, piazza Castello rimpetto al 22.
Zanetta Carlo, piazza dello Statuto 8.

Incisori in metalli.

Alberto T. e Comp., via Garibaldi 34.
Astuti G. B, piazza Castello rimpetto al 22.
Biglietti Domenico, *Incisore-Meccanico*, via Carlo Alberto 34, scala N. 4, p. 3.
Bonino Giuseppe, via Po 20.
Brisighelli Giuseppe, via Carlo Alberto 7.
Campagna G., via S. Tommaso 14, p. 3.
Dupont G., via Roma 10, p. 3 e piazza Castello rimpetto al 17.
Fina G. B., via Garibaldi 29.
Fornaresio G., via del Seminario 4, p. 4.
Fumero Giovanni, via del Monte di Pietà 11.
Ghebard E., via Roma 37, nel cortile.
Giani Giuseppe, vie Roma 22 e dei Fiori 27.
Locatelli Pietro, piazza Castello rimpetto al 25.
Mantaut Alfredo, piazza Castello rimpetto al 23.
Mascioni F. O., via delle Orfane 6.
Mautino P., via del Monte di Pietà 18, p. 1.
Piccarolo Gaetano, via S Maurizio 22 nel cortile.
Rastelli F., via Roma 18, galleria Natta.
Restelli Angelo ⊜, *Inc. in Araldica e Numismatica*, corso S. Maurizio 25, p. 2.
Tabasso Carlo, *Incisore-Meccanico*, via Saluzzo 32, nel cortile.
Tacconet Albino, succ. Mantaut Luigi, via S. Maurizio 6, p. 4.
Thermignon Pietro ✻, via Santa Chiara 8, p. 3.
Zappata Antonio, via Roma 6. Vedi *Annunzi speciali*.

Meccanici.

Ansaldi Michele, corso Regina Margherita 153 con *deposito* nell'Istituto Industriale e Professionale, via S. Quintino 4.
Arduino Francesco, *macchine per Vermicellai*, via Botero 14.
Assereto Luigi, *macchine a cucire*, piazza Lagrange 1.
Beghelli Filippo, *macc. tip. lit. e torchi*, via S. Anselmo 16.
Bellone Carlo, *fa e ripara macchine a cucire*, via Giulio 12.
Beltramo Leonzio, *macch. cucire*, via Roma 18, galleria Natta.
Bollito e Torchio, *costruttori mecc.*, corso San Maurizio 33.
Borello M. e Comp, *macchine a cucire*, via S. Maurizio 1.
Borio fratelli e Comp., *ottonai meccanici*, via Balbis 17.
Bosco fratelli, strada del Parco 3.
Bosshardt Carlo, *macchine a piallare, ecc.*, via Pio Quinto 28.
Bovero Cesare, *officina meccanica*, Barriera di Lanzo, strada di circonvallazione, 5ª porta.
Bracco Gerolamo, *macchine a cucire*, via S. Teresa 6.
Carena e Turco, *costruttori meccanici*, via Bava 19.
Carlino Angelo, *forme per Vermicellai*, v. S Giulia 55 casa prop.
Carrera e Prata, via S. Chiara 68.
Charbonnet Joseph, *calderaio meccanico*, via Baretti 35.
Comberti fratelli, *macchine a cucire*, via Lagrange 7.
Cortevesio Carlo, *officina meccanica*, in Valdocco.
Courtial Augusto, viale di Stupinigi 3. Vedi *Annunzi spec.*
Croveri e Bertotto, *mecc. e fond. di metalli*, corso S. Maurizio 27.
Daghino Antonio, *costr. meccanico*, strada di Francia 21.
Duroni G. B, via Carlo Alberto 21-23.
Ekler Maurizio, *macchine a cucire*, via Garibaldi 39.
Ellena Teobaldo, al Martinetto.
Enrico *ing.* Giovanni, *per motori a vapore*, via Barolo 22.
Fava Francesco, *officina meccanica*, via Petrarca 4.
Ferrero e Sansoè, *macc. da paste*, strada del Parco 5.
Fogliano fr.i, *macch. agricole, ecc.*, c. Pr. Oddone 24. V. *A. S.*
Fontana Carlo, *macchine a cucire*, via S. Franc. da Paola 8.
Fontana Carlo e Comp., *macchine a cucire*, via Ospedale 13.
Fornara Giovanni e Comp., *lamiere bucate, raspe, articoli per Mugnai*, via Garibaldi 43. Vedi *Annunzi speciali.* p. 40-41.
Galantini Rizzieri, *costr. mecc.*, corso Brescia 6 *bis*
Girardi fr.lli, e Bertinetti, *spec. per molini*, p. Em. Filiberto 13.
Goldmann Cesare, *Casse-forti, Wertheim di Vienna*, via Provvidenza 5.
Granaglia P. e Comp., via S. Pietro in vincoli, casa Martin.
Guarnieri C. e Comp., *macchine Tricoteuses*, corso Valdocco 1.
Gurlino, *fabbrica di cucchiai*, Barriera di Lanzo, strada di circonvallazione 3ª porta.
Lanfranchini Carlo, *officina meccanica*, via Tarino 7, nel cort.
Lavini e Rampone, *studio tecnico e rapp.*, p. Bodoni 1. V. *A. S.*
Lebolo Giuseppe, *costruttore meccanico*, corso Brescia 12.
Lorenzo Antonio, *costr. mecc.*, via Bava 19.
Luciano e Campo, *per molini a vapore*, via al Ponte Mosca 14.
Martina Giovanni e figli, *costrutt. mecc.* via Buniva 23.

Marucchi Giacomo, *fabbricante di telai*, via S. Giulia 41.
Masera Antonio, *costruttore meccanico*, viale di Stupinigi c. p. rimpetto all'Ospedale Mauriziano.
Massarolo, *meccanico*, via Des Ambrois 3.
Merlo e Fornaro, *Costruttori meccanici*, via Aosta 21.
Mestralet Luigi, *macchine a cucire*, via Roma 25 e corso Re Umberto 30.
Müller Francesco, *Rappr.*, via S. Franc. da Paola 6. V. *A. S.*
Mure Jean-Marie, *costr. mecc.*, via dei Fiori 23.
Nejrotti Gio. Batt., *Telai*, via Giulio 20.
Nejrotti Tommaso, *telai da nastri*, c. Regina Margherita 149.
Ostorero Alessandro, *in ottone e ferro*, via Ormea 25. V. *A. S.*
Paccagnella, *officina meccanica*, via degli Artisti 35.
Pellegrino, *meccanico*, via S. Francesco da Paola 6.
Peyran Prospero, *Macchine ed Utensili diversi, Rappresentante di Case estere*, via S. Quintino 19 e Bellini 5. V. *A. S.*
Piana Gio. uff. ✉, *Fabbric. di Cardi meccanici*, via Carmine 26.
Racca fratelli, *meccanici*, via Nizza 43.
Rassa fratelli, *officina meccanica*, Barriera di Lanzo, strada di circonvallazione 2ª porta.
Rigoni Vincenzo, *macchine a cucire*, via Lagrange 7.
Roggiapane O. e Comp., *deposito macchine*, via Galliari 8.
Roncaglia G., *campanelli elettrici*, via S. Francesco d'Assisi 16.
Rouchaud Ferdinando, *campanelli elettrici*, via Maria Vittoria rimpetto al 26.
Ruata Secondo, *macchine a cucire*, via S. Tommaso 22.
Ruston Proctor, *Locomobili e Trebbiatrici*, via Saluzzo 11 *bis*
Savant G. B., *costruttore meccanico*, via degli Artisti 34.
Schlaepfer e Comp., succ. Rochette, via Cigna 1.
Serramoglia Priamo, *fabbrica coltelli, armi, ecc.*, Barriera di Lanzo, strada di circonvallazione 2ª porta.
Siccardi F., *officina meccanica*, Barriera di Lanzo, strada di circonvallazione 2ª porta.
Singer, la Comp. fabbricante, *macchine a cucire*, via Roma 31.
Taccone fratelli, *meccanici*, via S. Donato 50.
Tarizzo L. e Comp., *offic. mecc*, c. Regina Margherita 182.
Tersaroglio Luigi, *macchine da cucire*, via Berthollet 20.
Tiranti Gio., *per macc. da cucire*, vie Botero 17 e Bertola 26.
Tivoli e Sacheri, Galleria Industria Subalpina p. 1; *deposito macchine agrarie*, corso S. Maurizio 65.
Ubezzio Giovanni, *macc. cucire*, via santa Teresa 11, 3° cort.
Vicarj di Lapié ing. Rodolfo e Comp., *Macchine agricole, Motori a vapore, Meccanismi d'ogni genere*, via Artisti 1.
Way Luigi, *per viti cilindriche*, via Barolo 19.
Zanelli Luigi (Ditta), *per molini, filatoi e filature di seta; spec. mecc. per Conciatori di pelli*, via S. Chiara 48. V. *Ann. spec.*

Fabbricanti in Ferro.

Ferriere dell'Alta Valle d'Aosta, Algostino cav. Pietro, via Cernaia 24 (antica Ditta Gervasone). Vedi *Annunzi speciali.*

Negozianti in Ferro.

Abbate Giuseppe, *ferramenta e chincaglieria*, via Saluzzo 21.
Ajmone Francesco, vicolo della Palma 24.
Algostino G. B. e figli, via Assarotti 14.
Algostino Pietro ⊜, via Cernaia 24. Vedi *Annunzi speciali*.
Baldracco Francesco ⊜, succ. Cavassa, via S. Teresa rimp. 19.
Berardi, Ughetto e Comp., via S. Teresa 15.
Berry Giuseppe, via Giulio 10.
Bertetti Stefano, via Milano 16.
Betta e Gervetti, succ. Robert Giacinto, via della Basilica 5.
Camera B., via S. Donato 38.
Chiaventone e Bertet, via Roma 42.
Degabriel e Guyot, *chincaglieria*, via Roma 22 in fondo al cortile.
Fassetta Alessandro ⊜, ang. vie Palazzo di Città e Seminario.
Filippi Michele, via Porta Palatina 9.
Fontana Bartolomeo, *ferramenta* e *chincaglieria*, angolo vie Monte di Pietà e S. Francesco d'Assisi.
Fornara Giovanni e Comp., via Garibaldi 43. Vedi *Annunzi speciali* p. 40-41.
Garassino Giovanni, *per punte di Parigi*, via Giannone 3.
Girardi Giovanni ⊜, via della Palma 14.
Giraudi fratelli e Comp., via del Gallo 1.
Goffi Giuseppe, piazza del Corpus Domini. Vedi *Annunzi spec.*
Gotteland Francesco, *lamiere, ghise ecc.*, via S. Secondo 11.
Gullino fratelli e Comp., via Milano 20.
Leone Domenico, *chincaglieria e ferramenta*, via Cottolengo, rimpetto al 2.
Martina F., *acciai e lime*, via del Gallo 11.
Mongenet B., uffiz. ✻, e figli, via S. Dalmazzo 21.
Müller Francesco, *Rappresentante*, via S. Francesco da Paola 6. Vedi *Annunzi speciali*.
Neukirch e White, corso Principe Oddone 12.
Nota Vittorio, vie Po 26 e Provvidenza 13.
Orso Carlo, piazza San Carlo 10.
Paglierino Giuseppe, *ferram. e chincagl.*, corso Vitt. Em. II 32.
Picena G. C. fratelli, via Lagrange 11.
Podestà Gerolamo, *fabbrica per lavorazione ferro*, via san Tommaso 12, p. terreno.
Rayneri e Comp., via Arsenale 39 angolo san Quintino 3 e corso Regina Margherita 174.
Romiger e Comp., *grossisti*, via S. Quintino 16.
Santi Francesco, *dep. della fucina di Collegno*, via Ponte Mosca 3.
Sigismund Carlo *chincaglieria e ferro*, via santa Teresa 26.
Solaro Bartolomeo, *boloni, dadi*, ecc., via Urbano Rattazzi 5.
Stroppiana Natale e figli, via Milano 1.
Tardy e Benech, vie Assietta 9 e Legnano 9.
Tencone Camillo, angolo vie Mazzini e Lagrange.
Termignon M., succ. Lachenal e Comp., via Massena 11-15 e corso Duca di Genova 14.
Vercelletti Giovanni, piazza Emanuel Filiberto 16.

Fonditori e Negozianti in Metalli.

Ajmone Francesco, negoziante in metalli, vicolo della Palma 24.
Algostino G. B. e figli, negozianti in metalli, via Assarotti 14.
Allemano G. uffiz. ⊜, via Maria Vittoria 28 e Gall. Ind. Subalp. Vedi *Annunzi speciali*.
Arietti Carlo, lavori in alpacca, via Lagrange 20.
Auxilia Gio. Batt. ⊜, negoz. in metalli, via Provvidenza 4 bis.
Ballada e Rollini, fond., strada del Parco, a sin. pass. il ponte.
Bercio Secondo, fond. e tornitore, v. dei Fiori 11.
Berretta Andrea, *fonditore di metalli*, via Artisti 36.
Berlinetti Luigi, fonditore, via Madama Cristina 25.
Bianchi Ercole, bronzi, ottone, ecc., via Principe Amedeo 26.
Bosco e Comp., via Basilica 4.
Brun Luigi, negoziante in metalli, via Galliari 4. V. *I. S.*
Camavesio Giovanni, lavori in alpacca, ecc., via Ariosto 3.
Carello fratelli, lav. in platino, ang. vie S. Massimo e Ospedale.
Caveglia fratelli, fond. di metalli ed ottonai, via Cottolengo 2.
Colla fratelli, fonditori, corso San Maurizio 63.
Colombo Carlo e figlio, negozianti in metalli, via Lagrange 17.
Courtial Augusto, viale di Stupinigi 3. Vedi *Annunzi spec.*
Danco fratelli, fonditori, via sant'Anselmo 16.
De Dominicis Ernesto, *Dep. di zinco*, via dei Mille 23. V. *I. S.*
Defendenzi Rocco, fond. ed ind. piazza Carlo Emanuele II 1.
Fogliano fratelli, fond. ghisa, c. Principe Oddone 24. V. *A. S.*
Frache Alessandro, f. ghisa, v. Fiori 21, depos. v. S. Secondo 2.
Galli Antonio, *Fabb. bronzi d'arte*, via S. Anselmo 16 nel cortile.
Jäggi padre e figlio, lav. alpacca e zinco, corso S. Maurizio 39.
Lusso Enrico, fonditore in metalli, vie Lanino 5 e Cottolengo 2.
Mazzetti, vedova, fonditrice di metalli, via della Basilica 2.
Mazzola Giuseppe, fonderia di campane, via Mad. Cristina 111.
Miglio Giuseppe, lab. in metalli, via S. Maurizio 27 nel cortile.
Mollo Felice, assaggiat. e fondit. di metalli prez., v. Bogino 4.
Pizzotti e Bellone, *negoz. in metalli*, via Principe Tommaso 30.
Poccardi Giuseppe e Comp., fonditore di ghisa, via al Ponte Mosca 22 e corso Brescia 4 e 11.
Podestà Gerolamo, negoziante in metalli via S. Tommaso 12.
Polla fratelli, fonditori di ghisa, via di Moncalieri 15.
Porta G. B. e Comp., fond. di ghisa, via Madama Cristina angolo via Cellini. Vedi *Annunzi speciali*.
Provana G. B. e Comp., fonditori, via dei Fiori 25.
Rayneri e Comp., *deposito* di metalli, via Arsenale 39 angolo san Quintino 3 e corso Regina Margherita 174.
Schlaepfer e Comp., succ. Rochette, via Cigna 1.
Seresa G. B. fonditore di metalli via Bertola 33.
Sinleber Angelo, generi in alpacca, corso S. Maurizio 55.
Squinobal fratelli, fonditori di ghisa, via Montebello 27.
Tabarini Gaspare, *fonditore e tornitore*, via Pio Quinto 28.
Terrini Gio. Batt., lavori in alpacca, via Fabro 10.
Testori G.no, fonditore di metalli, via Silvio Pellico 13.
Testori Giuseppe e figli, id., vie Lagrange 22 e Baretti 18.
Valle Alessandro, fonditore e tornitore, via Goito 6.

Miniere.

Miniera di Cogne (Aosta) per la fabbricazione del ferro, Algostino cav. Pietro, via Cernaia 24 (antica Ditta Gervasone . Vedi *Annunzi speciali*.
Miniera di Monteponi (Società della), via Cavour 41.
Rovello Alberto, ingegnere capo nel R Corpo delle Miniere Distretto di Torino), via Maria Vittoria 52.

Pesi e Misure.

Aimetti Giacomo, via Bogino 10.
Aprile G. B., via Andrea Doria 11.
Caprile L., via Buniva 6.
Chiara Simone, via della Zecca 12.
Diatto Luigi, via Porta Palatina 24.
Gatjens Edoardo (Eredi), corso san Maurizio 61.
Ginotti Pietro, via S. Maria 11.
Marendino Amedeo, via sant'Anselmo 22.
Mure Jean-Marie, via dei Fiori 23.
Opessi Antonio ⊜, via S. Maurizio 22 Fabbrica, corso Raffaello angolo via Madama Cristina. Vedi *Annunzi speciali*.
Ressa Michele, via Botero 3.
Solei Giuseppe, via S. Francesco da Paola 31.

Punte di Parigi e Filo di ferro.

Fornara Giovanni e Comp., *trafileria e zincatura*, via Garibaldi 43. Vedi *Annunzi speciali*, pag. 40-41.
Gagneux Eugenio, *trafileria e fabbrica*, via Montebello 27.

Fabbricante tempratore di Martelli pei Molini Americani.

Sottocornolo Gio., via Fucina 14, vicino al Ponte Mosca.

Macine francesi e Pietre-mole.

Blanc Luigi, via dei Fiori 32.
Franchi e Comp, via Saluzzo 35.
Garino Alberto, *dep. pietre mole*, via S. Secondo 50.
Tarditi A. di Giuseppe, *dep. pietre-mole*, piazza Carlo Felice 10.

Fabbriche di Lime.

Barberis fratelli, via S. Donato 60, nel cortile.
Barberis Giacomo, alla Madonna di Campagna.
Laurenti Carlo, via S. Donato 75.
Levi I. di S, *deposito*, via Artisti 31.
Mongenet Baldassarre, uffiz. ✱ e figli, via S. Dalmazzo 24.
Negro, via Balbis 13.
Simonetta Ignazio, via Barbaroux 17.

Macchinisti ed Attrezzisti da Teatri.

Mariano Angelo, *Teatro Regio*, via Po 45, scala a destra, p. 4.
Raposso Lorenzo, *attrezzista del Teatro Regio*, piazza Castello 8.
Santoli Giuseppe, *Teatro Regio*, piazza Castello 6.

Carta-vetrata.

Novara Carlo, via Orfane 25.
Vittone Giovanni e Comp, angolo vie Tarino e Artisti.

Mobili in ferro per Giardini.

Grosso Giuseppe, piazza Solferino 5.

Macchinisti idraulici.

Aimone Domenico, via S. Donato 48.
Barbero Enrico, *macchine agrarie, idrauliche ed enologiche*, vie Urbano Rattazzi 5 e Carlo Alberto 40. Vedi *Inn. spec.*
Bertoglio Giuseppe, via dell'Accademia Albertina 27.
Berzia Pietro, vie Principe Amedeo 17 e Tarino 8.
Berciolone Giuseppe, via Lagrange 24.
Bosshardt Carlo, via Pio Quinto 28.
Clivatti Angelo, via Pio Quinto rimpetto al 4.
Derosa Luigi, corso Re Umberto 21.
Ferro A., via Bertola 39.
Ferzani Francesco, via S. Chiara 16.
Marchi fratelli, vie Principe Amedeo 2.
Marchi Salvatore, via Bertola 5.
Masera Antonio, viale di Stupinigi c. p. rimpetto all'Ospedale Mauriziano
Mongini Carlo, via Bogino 10.
Paggi G. B., vie S. Tommaso 21 e Borgo Dora 10.
Pachiottino Ajmone Fedele, via delle Scuole 8.
Ponzone Maurizio, corso Principe Oddone 23 *bis*
Rasario Pietro, via Cavour 7.
Rocchietti Giuseppe, corso Vittorio Emanuele II 5.
Seren-Rosso G. B. fu Michele, piazza Emanuel Filiberto 16.
Seren-Rosso Giovanni, via Borgo Dora 29.
Sesone Giuseppe, corso Vittorio Emanuele II 30.
Storero Francesco, via Silvio Pellico 4.

Fabbricanti e Locatori di Velocipedi.

Bettolio, corso Vittorio Emanuele II angolo via Madama Cristina, *Agente* della casa Clément di Parigi.
Ceirano, corso Vittorio Emanuele II 9, *Agenzia* casa Rudge e Comp.° di Coventry.
Challiol fratelli, corso Re Umberto 19, *Agenti* casa Hillman di Coventry.
De Benedetti fratelli, via Andrea Doria 6, *Rappresentanti* casa Rudge e Comp.°
Galimberti, corso Principe Oddone angolo strada di Francia.
Mestrallet Luigi, corso Re Umberto 30.

Agenti della casa Davis di Londra.

Pastore Domenico, via Maria Vittoria 28.
Solei Giuseppe, via S. Francesco da Paola 31.
Storero Luigi, corso del Valentino 37.
Zani G., *lampade ed oggetti per velocipedi*, corso Siccardi 15.

Funi metalliche.

Fornara Giovanni e Comp., via Garibaldi 43. Vedi *Annunzi speciali* pag. 40-41.

Tele metalliche.

Fornara Giovanni e Comp., via Garibaldi 13. Vedi *Annunzi speciali* pag. 40-41.
Jeannies P., via Saluzzo 13. Vedi *Annunzi speciali*.
Ribba Edoardo, via Cernaia 6.
Rickler Enrico, corso Palestro 8.
Silva Carlo, corso Vittorio Emanuele II 43.

Caoutchouc.

Alexander Charles, *tubi in Caoutchouc*, via Maria Vittoria 6.
Bender e Martiny, via Maria Vittoria 6. Vedi *Annunzi speciali*.
Brun Luigi, via Gabbiani 4. Vedi *Annunzi speciali*.
Casalotto Pietro, via Corte d'Appello 7.
Cominoli F., via dell'Arcivescovado 9.
Durone G. B., via Carlo Alberto 21.
Morlach Giuseppe, corso Vittorio Emanuele II 66, p. t.
Pirelli e Comp., rappresentata dal sig. Alessandro Aymonino, via Roma 4. Vedi *Annunzi speciali*.
Rota (Istituto), piazza Carlo Felice 7. Vedi *Annunzio speciale* sul retro Pianta di Torino.
Scaglione e Beltramo, via Carlo Alberto 4.

Armajuoli.

Aimino Giovanni, via Po 22.
Bocco Giovanni, corso Vittorio Emanuele 59 nel cortile.
Bormans Alfonso, via Saluzzo 3.
Fossati Pietro, piazza S. Martino 3.
Gorcosa Luigi e Comp., succ. Sormani, via Ospedale 10.
Ghisenti A., via Saluzzo 24 in fondo al cortile.
Lonneux François, *Armi da caccia del Belgio*, via Principe Amedeo 26.
Marco Giovanni, corso S. Martino 7.
Monti Pietro, via Po 3.
Pagnmini Giuseppe, via Barbaroux 14.
Ponzi Michele, *spadaio*, via S. Francesco da Paola 25.
Pozzo F. e Comp., via Lagrange 32.
Rochat padre e figlio, via del Palazzo di Città 7.
Schenone Luigi, via della Basilica 17.
Tinelli Sergio, via Carlo Alberto 4.

Morsai.

Marucco Giacomo succ. Bermone, via Principe Amedeo 10.
Roda Felice, via Maria Vittoria 42.
Schenone Luigi, via della Basilica 17.

Platinai e Stagnai.

Alessio Giuseppe, *dep. Caffettiere spec.*, p. Statuto 5 nel cort.
Mazzetti Francesco, via Barbaroux 4.
Merlino Giuseppe, via Barbaroux 5.
Savaglio Paolo, via Barbaroux 7.

Coltellinai e Strumenti di Chirurgia.

Barberis Agostino, via del Palazzo di Città 12.
Bertinara Giuseppe, via del Palazzo di Città 14.
Bet Giovanni, via Po rimpetto al 10.
Capriolo, via Garibaldi 36.
Capriolo Giuseppe, *Arrotino*, via S. Tommaso 26, corte a destra.
Chalmette-Canon Antonio, v. Oporto 15 ang. corso Re Umberto.
Chalmette Francesco figlio, piazza della Consolata 5 nel cortile.
Costa Domenico, via Basilica 5.
Dorna Bernardo, corso Vittorio Emanuele II 45.
Ghezzi Edoardo, via Lagrange 10.
Lanfranchini Michele, via Barbaroux 4.
Manghetti Felice succ. Deambrosi, *arrotino*, via Bertola 14.
Minacci B.do, via S. Tommaso 24.
Nigra G. e Comp., *Studio tecnico Volta, strum chir.*, via Nizza 34.
Reta Guido, *ferri da taglio d'ogni genere*, corso Vittorio Emanuele II 67, p. terreno a destra.
Ricchini Giuseppe, piazza Castello rimpetto al 23.
Rota (Istituto), *Strumenti chirurgici*, piazza Carlo Felice 7. Vedi *Annunzio speciale* sul retro Pianta di Torino.
Spinelli Giuseppe, *strumenti di chirurgia*, via Mazzini 2.
Staccione Luigi, via Bellezia 16.
Tarditi A. di Giuseppe, *con deposito di pietre-mole*, piazza Carlo Felice 10.
Viani Giuseppe, *coltellinaio ed arrotino*, via della Zecca 33.
Zucchi G. Battista, via Mazzini 38.

Fabbri-Ferrai.

Acquadro Giovanni figlio, angolo vie san Secondo e Magenta.
Acquadro Giuseppe, angolo vie La Marmora e Montevecchio.
Acquadro Paolo, via Gioberti 22.
Aires Gioachino, *per boloni*, via Silvio Pellico 5 nel cortile.
Aprà Antonio succ. Defilippi, via Mazzini 22 nel cortile.
Arona Giuseppe, via san Domenico 9.
Artigianelli (Collegio degli), corso Palestro 14.
Barge Carlo, *per boloni*, via Madama Cristina 66.
Bauchiero Camillo, corso Principe Oddone 14.
Belli Giacomo, via sant'Agostino 4 e san Domenico 18.
Beltramo Raffaele, via S. Donato 58-60.
Beltrando Magno, corso Vittorio Emanuele II 5.
Benedetti, vedova, via Lagrange 30.
Bertolio e Ruspino, corso S. Maurizio, casa Antonelli.
Bianco Antonio, via della Zecca 26.
Bianco Lorenzo, via Legnano 17.
Bissattini Vincenzo, v. Rossini 24, al di là del corso S. Maurizio.
Bonino, via sant'Agostino 14.
Bosco fratelli, via Madama Cristina 11.
Bottino E.da, via san Maurizio 13.

Brovia Francesco, *per graticole*, via della Croce d'Oro 2 e 5.
Brunetto Michele, via dei Fiori 1.
Buffo Giuseppe, corso Principe Oddone 21.
Caglieri Angelo, via Nizza 89.
Cagnassone Carlo, via Principe Amedeo 32.
Canepa Alessandro, corso Vittorio Emanuele II 18.
Capellino Giovanni, via della Zecca rimpetto al 23.
Capello fratelli, via Soperga 13.
Capriolo Vincenzo, vie Princ. Amedeo 33 e Maria Vittoria 40.
Castagno G., via san Maurizio 7, vicolo Rosa Rossa.
Castello Prospero, piazza dello Statuto 15 nel cortile.
Catto Giovanni, via Borgo Dora 27.
Cavallero Francesco, via della Palma 7.
Cerutti Francesco, via San Dalmazzo 22.
Chiambretto Giovanni, via Giulio 8.
Chiantore Giovanni, via Nizza 33 angolo corso Valentino.
Chiriotto Vittorio, via Beaumont 20, casa propria.
Conrotto Tommaso, via del Carmine 1.
Cordero Calisto, via della Rocca rimpetto al 37.
Cornaglia Antonio e Domenico fratelli, via S. Giulia 37.
Cravero Sebastiano e figlio, via Bertola 6.
Crivelli Cesare, corso Regina Margherita 120.
Croce Giuseppe, vie Misericordia 8 e Juvara 14.
Defilippi Antonio, via S. Massimo 44.
Defilippi Giovanni, via Mazzini 22.
Deregibus Francesco, via dei Pellicciai 13.
Druetto Giovanni, via San Massimo 17.
Durando e Corio, via Pio Quinto 6.
Fantino E.do, via Roma 36, nel cortile.
Ferrero Lorenzo, via Nizza 113, nel cortile.
Ferrero Luigi, via S. Dalmazzo 19.
Francesia G., *lamine in ferro per insegne*, corso Regina Margherita 160.
Gamba Matteo e Comp., via S. Massimo 31.
Giacobbe Giuseppe, succ. Leo, via Priocca 14, cort. dei Molassi.
Giacomasso Secondo, via Perrone rimpetto all' 11.
Gillio Carlo, via Gioberti 12.
Griotta Giovanni, via dei Mercanti 28.
Imbrico Ferdinando, via Bertola 10.
Joannès P., *fabb. priv. di Griglie*, via Saluzzo 43. V. *Ann. sp.*
Macario Lodovico, via Ormea 10.
Macchia Luigi, via Madama Cristina rimpetto al 71.
Martina Gio. Batt., succ. Bertero, piazza Solferino 3.
Massetti Francesco, via Massena 14.
Merlo Carlo, via Balbis 12.
Michelangelo Domenico, via Stampatori 8.
Minetti, via Madama Cristina 25.
Monetti Luigi, vie Lagrange 39 e Andrea Doria 4.
Negro fratelli, via del Carmine 22.
Nicola Giuseppe, via Goito 7.
Oreglia Pietro, *letti in ferro*, via del Belvedere 10.

Ottenga Cesare, via Gioberti 31.
Ottone Serafino, via Mascara 7.
Pasquale Domenico, piazza Statuto 18 angolo corso Principe Eugenio.
Pastore Antonio, via dei Pellicciai 8
Pastore Domenico, via Maria Vittoria 28.
Pejrone Agostino, via dell' Ospedale 16.
Pellegrino Giovanni, via dell' Ospedale 33.
Perodi Stefano e Comp, vie Porta Palatina 24 e Croce d'Oro 4.
Perottino Domenico, *per graticole*, via dei Pescatori rimp. al 3.
Pichetto Albino, vie dei Carrozzai 5 e S. Quintino 9.
Pichetto Giuseppe, corso Vittorio Emanuele II 31.
Piovano Secondo, piazza Carlo Emanuele II 1.
Poesio Giuseppe, via Nizza 85.
Poggio e Craviolio, via del Belvedere 13.
Porino e Villa, *incartatori di lastre*, via Assietta 15.
Ramotti Lorenzo, corso Vinzaglio 7.
Rattone Felice, via Bertola 16.
Rey Pasquale, *Serragliere della R. Casa*, piazza Venezia 3.
Riccardi Giuseppe, via Montebello 7.
Rondo Pietro, strada di Lanzo 44.
Ropolo Pietro, *Ferro vuoto*, via Gaudenzio Ferrari 12.
Sala Francesco fu Antonio succ. Barbera, v Rossini 14 e 23.
Siravegna Andrea, via Baretti 28.
Stella fratelli, via Barbaroux 28.
Tournour-Viron Gio. Batt., via al Ponte Mosca 16.
Traffano Vincenzo, via Mazzini 27.
Turbarello-Vigna e Enrietti, vie del Deposito 5 e Principi d'Acaja 21.
Veglio Benedetto, angolo vie della Rocca e Maria Vittoria.
Verderone Gio. Batt., via Franco Bonelli 4.
Vernazza Carlo, via Cottolengo 25.

Lampisti.

Ajmone Francesco, via Bertola 25.
Allegra Giuseppe, via Barbaroux 17.
Arietti Carlo, via Lagrange 20.
Bianchi T., *lumi economici*, piazza Castello rimpetto al 26.
Calcagno Giuseppe, via Po 40.
Casalotto Pietro, *spec. in lanterne magiche*, v. Corte d'Appello 7.
Cavanna M., *lumi economici*, piazza Castello rimpetto al 18.
Maino Luigi, via delle Rosine 4.
Merlino Giuseppe e Comp., via Barbaroux 5.
Mongini Carlo, via Bogino 10.
Rapetti Carlo, via San Tommaso 19.
Roeseler Giacomo e Comp., via Garibaldi 16.
Severino Giacomo, via Milano 2.
Straldo Giovanni Battista, via S. Maurizio 2.
Vallerano Tommaso, via Rossini 2.
Zani G., *lampade ed oggetti per Velocipedi*, corso Siccardi 15.

Apparecchi per il Gaz e Lattonieri.

Acquadro Paolo, via Passalacqua rimpetto al 4.
Aimone Francesco, *Latt.*, via San Massimo 28.
Allegra Giuseppe, via Barbaroux 17.
Andreini Vincenzo, *per caratteri in zinco*, via Parini 15.
Andriselli Giuseppe, *lattoniere e vetraio*, strada di Lanzo 16.
Antonini Carlo, succ. Laurella, via Mazzini 24.
Baldusso Giuseppe, *Latt.*, via Bertola 17.
Bellis Vittorio, corso Vinzaglio 29.
Bercolini Giuseppe, *Latt.*, via sant'Anselmo 18.
Bianchetti L.za, vedova, via Andrea Doria rimpetto all'8.
Bocciolone Giuseppe, via Lagrange 24.
Boggio fratelli, *lattonieri e vetrai*, via Bertola 30
Bosio fratelli, corso Siccardi 37.
Bosio Giovanni e Luigi fratelli, *Latt.*, via Bava rimpetto all'1.
Bouteiller A., *forniture per Gasisti*, p. S. Teresa 3, p. 1. V. *A. S.*
Bracchi Giuseppe, via Bonafous 8.
Buscaglione Giuseppe, *Latt.*, via della Zecca 47.
Callarotti Annibale, via Nizza 23.
Cariboni Teresa, via della Rocca 37.
Casasopra Pietro, succ. Brocchi Giov., via Carrozzai dopo il 6
Castelli Giovanni, via del Monte di Pietà 10.
Ceria Giovanni, *Latt.*, via Garibaldi 41.
Colombero Pietro, via S. Maurizio 13.
Contini Pietro, via S. Tommaso 9.
Coppo Giovanni, via S. Domenico 2.
Costantini e Giachero, via Garibaldi rimpetto al 15.
Cottrino Giovanni, via Vanchiglia 18.
Covernore Giuseppe, *Latt.*, via Buniva 13.
Defabiani Paolo, succ. Contini, via dell'Ospedale 10.
Delgrosso Baldassarre, *Latt.*, via S. Tommaso 26.
Denicola Carlo, *Latt.*, via Bertola 7.
Denicola Giuseppe, via Pio Quinto 4.
Depaoli, via Bellezia 7.
Diale Sebastiano, via della Palma 5.
Fornari Pietro, via Carlo Alberto 4
Forzani Francesco, via S. Chiara 16
Franceschini Giovanni, *Latt.*, via della Provvidenza 17.
Franeione Giovanni, piazza S. Martino 7.
Franzinetti Luigi, piazza S. Carlo 1.
Ghiglieno G. B., *Latt.*, via Galvani rimpetto all'11.
Gianotti Giuseppe, via Barbaroux 37.
Gilodi G. *Latt.*, via Borgo Dora 27.
Gilodi Giacomo, via Lagrange 40.
Giovanetti, *Latt.*, via Porta Palatina 6.
Girò Celestino, via Provvidenza 11.
Girò Francesco, piazza Statuto 13.
Girò G. B., via del Carmine 4.
Goddio Giovanni, via san Maurizio 14.
Goddio Giuseppe, via Maria Vittoria 6.

Godio Giuliano, via san Domenico 7.
Grisoni Pietro, via S. Teresa 1.
Jorietti Carlo, *Latt.*, via Barbaroux 5.
Jorietti Costantino, via Barolo vicino a piazza Vittorio Emanuele 1.
Lanfranchi Giovanni, *Latt.*, via Montebello 9.
Maino Luigi, via delle Rosine 4.
Mancinelli, già Nipote Ottone, via Santa Chiara 20
Manfredi Natale, via della Rocca 16.*bis*
Manfredi vedova, via Bodoni 5.
Marchesi Giacomo, piazza Vittorio Emanuele I 11.
Medana Fortunato, via Andrea Doria 2
Merlino Giuseppe e Comp., via Barbaroux 5.
Milanolo Pietro, piazza Paleocapa 2.
Mina Antonio, via Nizza 54.
Mo, Costabella Giuseppe, via Madama Cristina 23.
Mo Giuseppe, *Latt.*, piazzetta della Corona Grossa 1.
Mo Lorenzo, succ. Tognotti Luigi, via della Rocca 12.
Mognetti Angelo, *Latt.*, via Melchior Gioia 9.
Mongini Carlo, via Bogino 10 e piazza Carlo Emanuele II 1.
Mongini Pietro e Vincenzo, via Po 40.
Morino Giuseppe, via Nizza 105.
Moriondo Umberto e Comp., *Latt.*, via Casale 1.
Negretti Francesco, via Garibaldi 46.
Negro Pietro, *fabbrica d'ornati in zinco*, via santa Chiara 36 nel cortile.
Nicolini G. B., *Latt.*, corso Vittorio Emanuele II 37.
Oddone Agostino, vie S. Chiara 54 e San Donato 1.*bis*
Ottino, via Principe Amedeo 30.
Ottino Angelo di Giacinto, via delle Finanze 5.
Ottino Giacinto ⛁, *specialità per illuminazioni e ornati in zinco*, angolo vie Madama Cristina e Baretti.
Pilone Carlo, succ. Baralis, corso Vittorio Emanuele II 68.
Piola Pietro, *Latt.*, piazza Porta Palatina 3.
Ponzone Maurizio, corso Principe Oddone 23.*bis*
Ragozzi, vedova, via della Rocca vicino a piazza Vittorio Emanuele 1.
Rainelli Giovanni, via Nizza 107.
Rasario Pietro, via Cavour 7.
Rasario Raimondo succ. Tosso, *Latt.*, via Garibaldi 19.
Ravelli Carlo, via della Cernaia 16.
Ravelli Luigi via della Corte d'Appello 7.
Ravelli P. e Comp., via dei Fiori 4.
Regis Pietro, *Latt.*, via della Basilica 8.
Resegotti Giuseppe, via San Francesco d'Assisi 7
Resegotti Lorenzo, corso Emilia 9 e via Garibaldi 33.
Ricotti Gio. Battista, via San Secondo 16
Riva G., *Latt.*, via Massena 17.
Rocchietti Giuseppe, corso Vittorio Emanuele II 5.
Roi, Ronco e Cerutti succ. Leonardi e Zambelli, via Garibaldi 9 nel cortile.

Rotti Giovanni, *Latt.*, via Mazzini 32.
Sala Carlo, *Latt.*, via S. Donato 12.
Sartorio Carlo, *Latt.*, via Volta 3.
Sartorio Gio. di Serafino, *Latt.*, via Nizza 11.
Sartorio Giovanni e figlio, *Latt.*, via Bellezia 19.
Sesone Giuseppe, corso Vittorio Emanuele II 30.
Straldo Gio. Batt., via san Maurizio 2.
Tabozzi Innocenzo, via dei Mercanti 6.
Togaotti Isidoro, via Assietta rimpetto al 3.
Tognotti Luigi, succ. Minacci, via S. Francesco da Paola 31
Torbosa G., *Lattoniere*, succ. Allegra Lorenzo, corso Regina Margherita 129.
Tosalli Benedetto, *Latt.*, via S. Donato 24.
Tosalli Carlo, via della Cernaia 30.
Tosalli e Sala, succ. Alessio, piazza Statuto 14.
Tosalli Fortunato, corso Palestro 20.
Truccano Giovanni, *Latt.*, via Saluzzo 32.
Vallerano Tommaso, via Rossini 2.
Vecchietti Ambrogio, via al Ponte Mosca 3.
Vecchietti Venanzio, via San Francesco d'Assisi 13.
Zaninetti fratelli, *Latt.*, via San Massimo 11.
Zolla e Comp., *oggetti per lampisteria*, via S. Secondo 62.
Zucchero Giovanni, *Latt.*, via Carlo Alberto 19.
Zunca Pietro, *Latt.*, via Cottolengo 2.

Calderai.

Aimone Domenico, via S. Donato 48
Ajmone Gio. Batt., via Massena 2.
Allemandi Bartolomeo succ. Michetti, via Maria Vittoria 38.
Berzia Pietro, vie Principe Amedeo 17 e Tarino 8.
Bocciolone fratelli, via Lagrange 31.
Cariboni Pietro, via Mazzini 29.
Castagneto fratelli, via Perrone vicino a via Cernaia.
Charbonnet Joseph, via Baretti 35.
Cosa Margherita, via Accademia Albertina 33.
Gabanna fratelli, *Tubi in rame*, via Massena in fondo al di là del Corso Sommeiller.
Marchi fratelli, via Principe Amedeo 2.
Marchi Salvatore, via Bertola 5.
Mazzola Luigi, via della Zecca rimpetto al 32.
Michetti Lorenzo, succ. Sangermani, via Cottolengo 5.
Obertino Luigi, via S. Massimo 3.
Paggi Gio. Batt., vie san Tommaso 21 e Borgo Dora 10.
Picchiottino G. B., via Maria Vittoria rimpetto al 28.
Pichiottino Ajmone Fedele, via delle Scuole 8.
Raineri Michele, via san Simone 7 (Borgo Dora).
Riva-Berta Giuseppe, via Borgo Dora 11.
Seren Rosso, via Pio Quinto 4.
Vasario Giuseppe, via Porta Palatina 8.

Tubi e lastre di stagno.

Podestà Gerolamo, via san Tommaso 12, p. terreno.

Tubi di piombo detti senza fine.

De Coppet L., via Nizza 29.
Garassino Giovanni, via Giannone 3.
Podestà Gerolamo, via san Tommaso 12, p. terreno.
Rayneri e Comp., via Mercanti 14 e c. Regina Margherita 174.

Tessuti elastici.

Bender e Martiny, via Maria Vittoria 6. V. *Annunzi speciali*.
Lanciai, Strumia e C.°, succ. fratelli Grober, via Artisti 9.
Rota (Istituto), piazza Carlo Felice 7. *Tessuti e tele in gomma elastica. Specialità di Chirurgia in Vulcanite o gomma indurita.* Vedi *Annunzio speciale* sul retro Pianta di Torino.

Pellettieri e Valigiai.

Acquadro Carlo, angolo vie san Domenico e Consolata e piazza Savoia 4.
Beltramo G. e figli, via Manzoni 4 nel cortile.
Borio Pietro, vie S. Maurizio 21 e Palazzo di Città 11. V. *A. S.*
Bruneri F., via Po 37.
Castaudi Alessandro, via Casale 64.
Castaudi Giovanni, succ. Sangler via Roma 24.
Data Luigi, via san Tommaso 10.
Debattistis A., *Fabbrica di Porta-Monete*, via delle Rosine 8.
Degubernatis V., via Botero 3.
Delsano Carlo, via Montebello angolo rondò S. Giulia.
Enrico Giovanni figlio, via Beccaria 9.
Gabbio Domenico, via Roma 37.
Gemesio vedova, *lavori di lusso in pelle*, piazza S. Giov. 9, p. 3.
Gottlieb Löwy et S. Abeles succ. Lichtenstern, via Roma 16.
Guanzini Ambrogio, piazza Carlo Felice rimpetto al 14.
Janetti padre e figlio, via Po 6.
Malbecchi Francesco, via Baretti 23.
Münster fratelli, via Roma rimp. al 3 vicino a piazza Castello.
Novara Giovanni, via Po 18.
Panighetti fratelli, piazza Castello 22. Vedi *Annunzi speciali*.
Penna Carlo, via Po 4.
Pochettino Teresa, via Cottolengo rimpetto al 6.
Prato Pietro, via Allione 1.
Radaelli Antonio, via Lanino 10.
Rivotella Giovanni, corso Vittorio Emanuele II 52.
Savaro A., via Barbaroux 2.
Simondetti Nicola, via Monte di Pietà 3.
Sola D.co, via san Maurizio 18.
Tavella Carlo, via Roma 3.
Varda Antonio, via Garibaldi 15. Vedi *Annunzi speciali*.
Zipper Giacomo, via Carlo Alberto 19.

Guantai.

Barioglio conjugi, piazza Castello Galleria dell'Industria Subalpina.
Bay Luigi, via Mazzini 38 con fabbrica via Zecca 10, p. 3.
Cortese Marianna, succ. Varetto, piazza Castello rimp. al 16.
Cuccotto Giustina, piazza Castello 17.
Doglio Lucia, via dell'Ospedale 4.*bis*
Facino G., piazza Carlo Felice 5.
Fiorio fratelli, via Garibaldi 13.
Fornaresio D., via Po 1 e Roma 20.
Lombard Gio. Batt., via Roma 14.
Marta Caterina, via dell'Accademia Albertina 19
Martini Emilia, piazza Castello rimpetto al 22.
Merlo Angelo via Lagrange 16. Vedi *Annunzi speciali*.
Mottura Ferdinando, via S. Secondo 7.*bis*
Mulateri Angela, *al Guanto Verde*, via Maria Vittoria 1.
Pennano Giuseppe, via Garibaldi 8.
Pranzini M., angolo vie S. Teresa e S. Maurizio.
Ricolfi Margherita e Comp., *guanti e cravatte*, piazza Castello rimpetto 21.
Taschera Rosa, via Roma 18, galleria Natta.
Vay Emilio, via Lagrange 13.
Viffino Adele, via santa Teresa 22.

Pellicciai.

Berand fratelli via del Palazzo di Città 11
Brusa G. via Roma 15.
Brusa Giuseppe, via Porta Palatina 11.
Carmagnola Giuseppina, via Roma 25, p. 1.
Costamagna Carlo e figlio, via Garibaldi 1.
Darbesio Gio. Batt., via S. Maurizio 1, p. 1.
Dell'Acqua L., via Barbaroux 3.
Dell'Acqua Teresa, via Roma 17.
Diverio Felice via S. Teresa 16. Vedi *Annunzi speciali*.
Fiorio fratelli via Garibaldi 13.
Gianotti Bernardo, via Garibaldi 9
Gilardini Giovanni, piazza Castello 16
Giorgi Carlo, via S. Tommaso 21, p. 1.
Locatelli L. e C. piazza Vittorio Emanuele 1 1.
Minola Guglielmo e fratelli, ang. vie Garibaldi e Misericordia.
Petrini Francesco, via Milano 3, p. 1.
Rotto Alessandro, via S. Giobbe dopo il 1 a destra.
Ruella Felice via del Seminario 8.
Spinotti Domenico, via Garibaldi 13.
Tommasini Antonio, via Monte di Pietà 10, p. 1.
Trossarelli Giovanni, via Garibaldi 26, p. 1.

Sellai.

Acquadro Carlo, piazza Savoia 4 ed angolo vie Consolata e S. Domenico
Belvisotti Giacinto, succ. Rusconi, v. Provvid. 40 e Nizza 59.
Capellino Carlo, via della Zecca 12.
Danna Stefano, via Carlo Alberto 23.
Faccenda Vittorio, via dei Mille 6.
Gambarana padre e figlio, corso Vitt. Eman. II 86. V. *A. S.*
Lichtenberger Giuseppe e Aymonetti Giov., via Provvidenza 9.
Lovera Giacomo, *articoli per Sellai*, piazza Solferino 11.
Mané Paolo, via Carlo Alberto 39.
Marcellino Francesco, via Consolata 15.
Prasso Lorenzo, via della Rocca 1.
Rossi Pietro, via dei Mille 32.
Rosso Carolina, corso Palestro 2.
Rua e Galliano, via dell'Accademia Albertina 1.
Tajatti Giuseppe, via della Zecca 15.
Torre, via della Cernaia 22.

Cuoi e Pellami.

Albertone Antonio, via sant'Anselmo 19.
Barbero Gio. Batt., via S. Domenico 5.
Bodoira Pietro, via San Domenico 2.
Bongera Giuseppe e Comp., via S. Giobbe 5.
Bruno fratelli, via del Cappel Verde 1.
Buniva Felice, vie Milano 6 e dei Pasticcieri 3.
Carmazzi Carlo, via san Francesco d'Assisi 11
Cavalleris Giuseppe e Comp., via Bellezia 17.
Cavallero Vittorio, via Fabro 1.
Comune Carlo, via Lagrange 36.
Comune Felice, via S. Francesco d'Assisi 7.
Comune fr.lli, vie Bellezia 13 e della Rocca 1.
Croce Carlo di Giovanni, vie S. Maurizio 6 e Barbaroux 8.
Della Casa Giovanni, via San Francesco d'Assisi 18.
Daghera Giovanni e figlio, via del Carmine 9.
Falchero Giovanni, via san Tommaso 4
Fogliato Battista successore Bert Luigi, via del Gallo 7
Galliano, Luzzati e C., vie Goito 15 e Bellezia 7.
Gay Giovanni, succ. Protto Luigi, via Santa Chiara 1.
Giacobbe e Comp., via Bogino 8 nel cortile a destra.
Granaria E. e C.°, via Arcivescovado 6.
Gianinetti e Castigliano, via Barbaroux 10.
Giovine Melchiorre, succ. Cassini L., via Bertola 1.
Grandis C. ed E. fratelli, vie Bellezia 18 e santa Chiara 8
Isabella Gioachino, via Bertola 11.
Lardone Abele, via della Basilica 3.
Manassero Antonio, via Berthollet 20.
Martinolo Angelo, via san Domenico 5.

Mattis, vedova, via san Massimo 45.
Mensio Carlo, angolo corso san Maurizio e via Cavallerizza.
Mottura Luigi, *cuoj, pellami e forniture per calzolai*, via sant'Agostino 12 nel cortile.
Müller Francesco, *Rappr.*, via S. Fr. da Paola 6. V. *Ann. spec.*
Rosso Carlo, via Porta Palatina 9.
Rosso fratelli e Fenoglio, via Bertola 19.
Scherer e Bietenholz, via Robilant 3 (piazza Solferino).
Succio Michele e figlio, via della Consolata 7.
Taglione Giovanni, via santa Chiara 12.
Tensi, Martel e Comp., (*cuoi per fornit. milit.*), v. Cottolengo 30.
Testa Raimondo, via Bellezia 5.
Zuccone Gaetano, via Mazzini 1.

Conciatori di Pelli.

Arnaudon G. G., *concieria* a S. Maurizio Canavese, *Magazzino*, via Bogino 13, piano terreno a sinistra.
Azimonti Giuseppe fu Angelo, via S. Donato 88.
Baroli, *conceria*, via san Giobbe dopo il 4 a destra.
Battistoni Antonio, via della Corte d'Appello 9.
Bocca Angelo, *concieria*, strada provinciale di Lanzo 6.
Casalegno fratelli, *fabb. di pelli verniciate*, via Santa Chiara 76.
Chapot J., *fabbr. di pelli scamosciate*, via Consolata 12. V. *A. S.*
Costamagna Carlo e figlio, *concieria di pelli fine* al Martinetto e *deposito* via Garibaldi 4.
Delucca Pietro e Comp., *concieria* al Martinetto, *deposito* via del Gallo 5
Demo B., *concieria*, strada del Parco 7.
Durio fratelli, *concieria* al Fortino, S. Pietro in vincoli.
Durio cav. Giuseppe, *concieria* alla B. V. di Campagna e *ufficio* via del Seminario 4.
Fiorio fratelli, *concieria di pelli fine*, via S. Donato Is.° 66 e *deposito* via Garibaldi 13.
Gilardini Giovanni, *concieria*, via al Ponte Mosca 18.
Lebole Giovanni e Comp.°, via al Fortino (Regione Valdocco).
Maletti, Prelli e C.°, corso Brescia 9.
Martinolo Ferdinando fu Giuseppe, *concieria*, corso Vercelli 45, *deposito* via Basilica 4.
Martinolo Luigi e Comp., *concieria*, via Carena 24.
Massano V.no, *concieria*, strada del Parco 7.
Mombello Luigi e Comp., *conciatore*, dep. via S. Tommaso 10.
Olmo e Gianoletti, *concieria*, via della Fucina 16.
Preve Carlo e Comp., via S. Pietro in Vincoli 15.
Racca Ambrogio, via S. Pietro in vincoli vicino alla Chiesa.
Rivella Bartolomeo, strada del Parco 1.
Romana Francesco, *concieria*, via San Giobbe 8.
Visetti V. e Comp. succ. Arnaudon Luigi, *Concieria* a Borghi, *Magazzino di vendita*, via Bellezia 17.
Wehmeyer Carlo e Comp., *Concieria* in Settimo Torinese, *ufficio* corso S. Martino 3, p. 1.

Calzolai.

Accossato Giovanni, via Garibaldi 57.
Actis Michele, via Bava 10
Adami, via Orfane 19.
Agostinetti, via S. Quintino 3.
Airaudo Carlo, via Monte di Pietà 10.
Albertini C., via Assietta rimpetto al 3.
Albertone Giovanni, angolo vie sant'Anselmo e Silvio Pellico.
Alessandria Luigi, via della Corte d'Appello 2.
Alessio Secondo, via dell'Ospedale 4.*bis*
Allerino Giovanni, via Maria Vittoria 28.
Alocco Domenico, via del Gallo 11.
Armando Pietro succ. Bologna, via Porta Palatina 2.
Arona Giacomo, via santa Chiara 3.
Artigianelli (*Collegio degli*), corso Palestro 14.
Avataneo Giovanni, via di Moncalieri 3.
Avignone Antonio, via Berthollet 1.
Avignone Giuseppe, via della Provvidenza 26.
Baculla Giovanni, via Bogino 15.*bis*
Balegno Federico, via Po 35.
Barale Giuseppe, via del Carmine 2.
Barbero, via Montebello 2.
Barrera G.no, via Pellicciai 16.
Baudracco Domenico, via S. Teresa 8.
Beccaro fratelli, corso Vittorio Emanuele II 61.
Becchio Domenico, piazza dello Statuto 2.
Belletti Bernardo, via degli Stampatori 10.
Bellino Andrea, via Barbaroux rimpetto al 37.
Benedetto Dionigio, via Barbaroux 24.
Berchialla Francesco, via san Massimo 30.
Berrino Giuseppe, via Maria Vittoria 32.
Bertoletti, vedova, *Calzoleria Teatrale*, via Po 45.
Bertolini, via Mazzini 41.
Bertozzi Flaviano, via Garibaldi 2.
Berutti, via Principe Tommaso 26.
Bianchi Serafino, via Nizza 13.
Bianco Ferdinando, via san Francesco da Paola 38.
Bianco Giovanni, via Berthollet rimpetto al 14.
Bianco Secondo, via Mazzini 32.
Biglia S.ne, via S. Quintino 6.
Bobba, via Barbaroux 1.
Bocca Bernardo, piazza Gran Madre di Dio 2.
Bogliani Giovanni, vie dell'Arsenale 2 e Po 46.
Bonatti Pietro, piazza Vittorio Emanuele I 20.
Bonetta Antonio, via S. Francesco d'Assisi 22.
Bonomi Luigi, via san Tommaso 17.
Bornengo Giuseppe, via Bertola 30.
Bosio Celestino, via dell'Arsenale 40.
Brandino Antonio, via Bogino 32 (porticato La Marmora).
Brero, via Mazzini 31.

Brosio Carlo, via san Francesco da Paola 46.
Brosio Luigi, via Volta 2.
Brossa Luigi, via S. Massimo 46.
Bruna Lorenzo, via S. Chiara 34.
Bruno Bartolomeo, via Alfieri 5, p. 1.
Buzzi Francesco, via Bertola 21.
Cacciabue Guglielmo, via Lagrange 24.
Calcia Giovanni, *Mediatore in genere di calz.*, via Palma 9, p. 1.
Calzatura a vapore privilegiata, via Garibaldi 3.
Cambria R., via Nizza 121.
Campia Giuseppe, via Berthollet 9.
Capella Giuseppe, angolo vie Saluzzo e Pio Quinto.
Capello Giovanni, via della Rocca 9.
Cappa Giovanni, via Roma 10.
Cappa Giuseppe, piazza Vittorio Emanuele I 17.
Caramello Domenico, via Thesauro 1.
Carola, vedova, corso Emilia 11.
Casale Stefano, via della Basilica 10.
Casaroli G.do, via della Palma rimpetto al 12.
Castellazzo A.no, via Goito 17.
Cattocchio, via della Provvidenza 32.
Cavalla Francesco, corso Regina Margherita 145.
Ceppi Giuseppe, via Garibaldi 55.
Cerchio Secondo, via Andrea Provana 3.
Cerrato G. B., via Galliari 15.
Cerro Carlo, via Barolo 18.
Cerutti Pietro, angolo vie Ponte Mosca e Fiando.
Cesano Giovanni, via Saluzzo 36.
Checchi Giovanni e Comp. succ. Roggero, via Basilica 2.
Chenna Giovanni, via Belvedere 17.
Chiappero, via Accademia Albertina 32.
Chiara Carlo, succ. Prachinetti Gio., via Principe Amedeo 44.
Chiara Luigi, via san Tommaso 9.
Chinea Giuseppe, via Lagrange 34, p. 1.
Cigolini Giuseppe, via Bellezia 13.
Cima Pietro, via Madama Cristina 16.
Colombatto Giuseppe, via S. Francesco da Paola 36.
Colombino F., via dell'Accademia Albertina 23.
Cominetti Fortunato, via S. Chiara 5.
Comoglio Agostino, via Botero 14.
Contini e Vaudagna, succ. Suardi, via S. Francesco da Paola 2.
Costa Eugenio, via san Dalmazzo 7.
Costa Giuseppe, via Carmine 24.
Costantino Giuseppe, via Bellezia 17.
Cresto M., *Calzoleria Canavese*, via Lagrange 20,*bis*
Crivelli Antonio, via Po 27 nel cortile.
Daffara L.do, via S. Massimo 33.
Dalles Giovanni, via Lagrange 43.
Defilippi Dionisio, via della Rocca 37.
Delbosco Modesto, via Madama Cristina 4.
Delbosco S., via Saluzzo 32.

Dellassette Pietro, via Porta Palatina 23.
Delucis, corso S. Martino 2.
Demateis Giacomo, corso Duca di Genova 10.
Demichelis, corso Palestro 20.
Dettoma Andrea, via S. Secondo 7.
Divià, piazza Vittorio Emanuele I 21.
Donadio Michele, via Roma 20.
Elia, via san Secondo 16.
Fenino, via santa Teresa 22.
Ferrari Antonio, *Calzoleria Parmigiana*, vie Roma 33, Garibaldi 22 e Milano 1.
Ferrero Giovanni, piazza dello Statuto 5.
Ferrero Giuseppe, via Bertola 15.
Ferro, via S. Donato 18
Fogliarini G.no, via Lagrange 23.
Forneris L., via Plana 11.
Frascarolly figlio, *Alla Virginia*, via della Corte d'Appello 1.
Gambetta, via Saluzzo 7.
Garello Erminia vedova, via Saluzzo 10.
Gastaldi Giuseppe, via Po 55.
Gastaldi Serafino, via S. Chiara 8.
Gatti, via del Carmine 6 nel cortile a destra.
Gattiglia Giuseppe, via Montebello 7.
Gavosto Giuseppe, aag. vie Corte d'Appello e sant'Agostino.
Genevro Luigi, via Nizza 69
Gentile Enrico, succ. Varesio, via Po 25.
Ghibaudo Giuseppe e Comp., via san Secondo 2.
Ghione Guglielmo, via Carlo Alberto 39.
Giletti Giovanni, via Porta Palatina 15.
Giordani Lorenzo, via Bellezia 18.
Godone Maggiorino, via Mercanti 7.
Goja Vittorio, via Mazzini 2.
Gorgerino Giovanni, via Principe Tommaso 2.
Gottlieb Löwy et S. Abeles, *Calzoleria di Vienna*, via Roma 16.
Gramaglia Cesare, via Principe Amedeo 27
Groppi Carlo, via san Maurizio 22.
Groppi Giovanni, via del Gallo 4.
Grosso Massimo, via Lagrange 13.
Guasco V., via Galliari 19.
Guzzetti Paolo, via della Zecca 45.
Imbrico Francesco, via S. Francesco da Paola 11.
Ingaramo Bartolomeo, via sant'Agostino 3.
Lattore Francesco, via Bogino 10.
Laurenti Giovanni, via san Tommaso 7.
Lecco Pietro, via Vanchiglia 14.
Lorea Giuseppe, via delle Scuole 8.
Losano T., via delle Rosine 4.
Luccio, via Mazzini 50.
Lusiatti, via S. Donato 2.
Lusso C.o, via Vanchiglia 21.
Lusso Giovanni, via della Zecca 47.

Maffei Carlo, via Porta Palatina 24.
Magliano Antonio, piazza Lagrange 1.
Magliano Bartolomeo, via Principe Tommaso 7.
Magone Lodovico, via Garibaldi 31.
Maina Bartolommeo, via Vasco 2.
Malacarne Giovanni, via S. Massimo 36.
Manzetti, via santa Teresa 12.
Marcellino Giovanni, piazza Paleocapa 1.
Margarini Antonio, via Borgo Dora 19.
Mariano, via S. Francesco da Paola 44.
Marinetti Pietro, via Barbaroux 5.
Marini Lorenzo, via Bellezia 12.
Martano Pietro, corso Vittorio Emanuele II 26.
Martin Francesco, via del Monte di Pietà 14.
Martini Giovanni, via Berthollet 20 nel cortile.
Masera Giuseppe, via del Seminario 2.
Maspero Luigi, piazza S. Martino 7.
Massa Giuseppe, corso Vittorio Emanuele II 96.
Masserano, via Garibaldi 41.
Massocco Luigi, corso san Maurizio 39.
Matta, eredi, via Mazzini 19.
Mazza Vincenzo, via Andrea Doria 3.
Mazzia Stefano, via S. Francesco d'Assisi 18.
Merkel, eredi, via Oporto rimpetto al 2.
Micò Giovanni, via della Provvidenza 47.
Migliari Lorenzo, via della Corte d'Appello 3.
Mignier G.no, via Maria Vittoria 20.
Moglia Silvio, corso Vittorio Emanuele II 82.
Moiraghi Antonio 🖃, via Lagrange 31.
Molinaro Giuseppe, via Goito 7.
Mongini Carlo, piazza Carlo Felice 12.
Moretta Giovanni, via Bellezia 20.
Morra Paolo, via sant'Anselmo 38.
Mosso Luigi, piazza Vittorio Emanuele I 13.
Muratori, galleria Natta 2, p. 1.
Navone Maurizio, via Cottolengo 5.
Negri C., via Mercanti 22.
Negro, via Maria Vittoria 45.
Negro Giovanni, via al Ponte Mosca 8.
Niclot, via Nizza 23.
Nicolini Agostino, via Principe Amedeo 46.
Oddone Domenico, via della Provvidenza 49.
Oddone G., via Maria Vittoria 46.
Oddone Pietro, via del Monte di Pietà 2.
Oggero Cesare, via Carlo Alberto 31.
Overa Francesco, via Roma 1.
Pace Felice, via della Rocca 11.
Pagani Giovanni, via della Palma 5.
Paglia fratelli, via dell'Accademia Albertina 25 e corso Vittorio Emanuele II 34.
Panniati G., via Po 14.

Patrucco Giovanni, via Vanchiglia 2.*bis*
Pautasso Placido, via Cavour 12.
Pavesio Fortunato, via Carlo Alberto 35.
Pelazza Giovanni, via Bertola 34.
Pellizzari Pietro, corso Vittorio Emanuele II 88.
Penna Angelo, via dei Fiori 18.
Penna Giuseppe, corso Emilia 4.
Perno, via Nizza 61.
Pero Antonio, via Madama Cristina 24.
Perotti Giuseppe, via della Zecca 33.
Petracchi Pietro, via Berthollet 14.
Piana Pietro, via S. Tommaso 25.
Piattino Vincenzo, via della Corte d'Appello 9.
Picconetto Giacomo, via Casale 20.
Pignata Giovanni, piazza San Carlo 10.
Poledro Alessandro, via Barolo 16.
Ponzano Luigi, via Massena 5.
Porrino Lorenzo, piazza Carlo Felice 2; al 1° aprile via Roma 41.
Porta Carlo, via Bellezia 8.
Prachinetti padre e figlio, piazza S. Giovanni 12.
Prandi Giuseppe, via san Massimo 13.
Prandi Stefano, via santa Teresa 20.
Pregliasco Carlo, via Mazzini 20.
Quaglino Leonardo, via della Corte d'Appello 9.
Rasero Clemente, via Fabro 10 vicino a via Cernaia.
Rebaudi Lorenzo, via dei Mercanti 20.
Ricalzone Basilio, via Massena 24.
Rinaldi Giovanni, via Roma 28.*bis*
Rivarossa Luigi, via Principe Tommaso 19.
Rivolta, via Maria Vittoria rimpetto al 46.
Robiolio Francesco, *Calzoleria Universale*, via Barbaroux 6.
Roffinella Carlo, via Berthollet 2.
Rolandi già vedova Zanone, via della Corte d'Appello 7.
Rolando, via della Zecca 49.
Rolando Alessio, via dell'Ospedale 5.
Rollino Giovanni, via Roma 23.
Rosange Luigi, via Urbano Rattazzi 10.
Rosino Carlo, via Corte d'Appello 4.
Rossetti Vincenzo, via dei Mille 4.
Rossi Giuseppe, via Bertola 38.
Rosso Ignazio, via dell'Arsenale 42.
Ruggeri Pietro, via Cernaia 36.
Sapino, via della Provvidenza 42.
Saracco, via S. Maurizio 16.
Sardi Stefano, via Lagrange 35.
Sartoris Luigi, via Principe Amedeo 20.*bis*
Savio A., via Principe Amedeo 16.
Scaletti, via Porta Palatina 1.
Scaletti e Margarini, via della Corte d'Appello 7.
Scaletti Pietro, via Mazzini 10.
Scanavino Clemente, via Rossini 1.

Serratrice Luigi, via sant'Anselmo 16.
Silvera Felice, *Calzol. Piemontese*, via Accademia Albertina 1
Simonini Angelo, corso Emilia 3.
Socco Antonio, via Lagrange 16.
Spadoni Giuseppe, via san Maurizio 10.
Spilka Francesco, *Calzoleria Germanica*, corso Vittorio Emanuele II 76 nel cortile.
Spinelli Sebastiano, via Maria Vittoria 38.
Testa Giuseppe, via della Rocca 30.
Tonetti Giuseppe, via Bellezia 2.
Trinchero Paolo, via Cernaia 42.
Trivero e Quaretta, via della Corte d'Appello 1 e 3.
Uccelli P., via S. Maurizio 15.
Valana Carlo e C., via della Corte d'Appello 7.
Valesio Atanasio, via S. Massimo 8.
Vaudetto Luigi, via Lagrange 22.
Vecchietti fratelli, via Bellezia 19.
Vecchietti Pietro, via Bogino 45 (portici La Marmora).
Vechietti, via della Consolata 2.
Velatta Santino, via Bertola 7.
Verna Angelo, via S. Donato 7.
Vigliani Agostino, via Madama Cristina 21.
Vigna Francesco, via Bellezia 27.
Villa Domenico, via delle Orfane 30.
Viola, via delle Orfane 18.
Volpato Francesco, via S. Giobbe 4.
Zini Antonio, via del Cappel d'Oro 8.
Zola Francesco, via S. Francesco da Paola 48.
Zucco Andrea, piazza Carlo Felice 7.

Forme e Gambali per Calzolai.

Barbasio Gio. Batt., via Stampatori 11, nel cortile.
Isabella Gioachino, *deposito*, via Bertola 14.
Personazz Agostino, via Botero 25.
Personnaz Fiorantino, via Saccarelli 9.
Quagliotti Luigi, via Botero 7.
Rebella G. B., via dell'Ospedale 4*bis* nel cortile.
Rivoltella Carlo, via Artisti 34.

Incisori in legno.

Battaglia Giovanni, via dell'Arsenale 29.
Bollati Giuseppe, via Monte di Pietà 7, p. 5.
Carena Carlo, nel Castello del Valentino.
De-Stefanis G., *incisore e disegnatore*, via Moncalieri 31, p. 2
Gianotti Carlo, via Milano 20, p. 2.
Monneret Achille ✻, via dell'Arsenale 29.
Salvioni Giuseppe ✻, via Napione 9.

Scultori in Legno.

Abba Lorenzo, via Ormea 6.
Bachi Samuele, via Santa Maria rimpetto al 9.
Barbasio e Bachi, corso Vinzaglio 27*bis*
Beltrami Pietro, via Baretti 14.
Boglione Giuseppe, via delle Rosine 10
Borgogno Carlo, via Bertola 42.
Carmotti G., via Maria Vittoria 32.
Casella Bartolomeo, via Saluzzo 20.
Castagna Perfetto, via Tarino 4.
Gasperini Luigi, via Maria Vittoria 28.
Giacomone Quintino e Ropolo Giuseppe, angolo corso Re Umberto e via Oporto 15.
Grosso Giovanni, via dell'Ospedale 40.
Manassero Enrico, via del Carmine 4 in fondo del cortile.
Meglia, via Barolo 18.
Meschini e Albertotti, via della Rocca 12.
Olivero Giorgio, via del Belvedere 17 nel cortile a destra.
Parello Agostino e Godio, via dell'Ospedale 45.
Pozzi fratelli, ang. vie Orto Botanico e Principe Tommaso 26.
Ramello Damiano, via della Rocca 36.
Ricotti A.lo, via Bodoni 5.
Ricotti N.le, via san Quintino rimpetto al 12.
Rosso P., via S. Francesco da Paola 21.
Sommaschini Giuseppe, via Cavallerizza 4.

Utensili di Geometria in legno e Modellatori.

Borelli fratelli, *utensili da falegname*, via dei Fiori 4.
Bruno Domenico, via Barbaroux 27.
Castiglione fratelli, *per oggetti tipogr. e scolastici*, via Bava 10.
Costantino Angelo *modellatore meccanico*, via Tarino 10.
Faccenda Antonio, *modellatore*, via S. Giulia 31, nel cortile.
Merlino Pasquale, via Galliari 26.
Virano Francesco e figli, *forme per Cappellai e modelli per Fonderie*, via Montebello 21. Vedi *Annunzi speciali*.
Zotto Carlo, via Principe Tommaso 2.
Zotto Giovanni, *Generi per fotografia*, via Parini 12.

Fabbricanti di Bigliardi.

Deagostini Lorenzo e Comp., vie Bellezia 5 e Carmine 15.
Facta Giovanni, succ. Canta, via Franco Bonelli 8, nel cortile.
Gastaldi Gregorio, via S. Massimo 44, nel cortile.
Viotto Giovanni, strada di Moncalieri 42.

Trafori Artistici.

Amati Carlo, via Garibaldi 9.
Barelli Pietro, *Succursale allo Stab. di Milano*, gall. Ind. Sub.
Faraut L. e Comp., via santa Teresa 4, galleria Natta.
Mattei Camillo, *Disegni ed Utensili per Trafori*, via Barbaroux 10, piano 1.

Tornitori in Legno e Metalli.

Ballada Giuseppe, *in metalli*, corso S. Maurizio 27.
Bruno Pietro, via della Provvidenza 30.
Bruno Stefano e figlio, via Barbaroux 14 e p. Castello rimp. 21
Burzio Marco, via della Zecca 26.
Caglieri Vittorio, via Maria Vittoria 36.
Canale Paolo, via S. Dalmazzo 7 nel cortile.
Cerutti Giovanni, via S. Francesco da Paola 38.
Dalbesio Giuseppe, via della Zecca rimpetto al 47.
Francone Giuseppe, via S. Dalmazzo 16, nel cortile.
Giletta, *in metalli*, via S. Giobbe 3, nel cortile.
Guglielminetti fratelli, *legno e metalli*, al Martinetto.
Isola Benedetto, via Buniva 11, nella corte.
Iulini Emiliano, via dei Mercanti 5.
Iulini Francesco, via della Misericordia 1.
Lusso Enrico, *in metalli*, via Lanino, casa Decker.
Marchesa e figlio, piazza Castello rimpetto al 25.
Mascherini Carlo, via Bonafous 4.
Milone, via Bava 6.
Motta Luigi, via del Belvedere 28.
Negro Giuseppe, via Cavour rimpetto al 13.
Paneaglio Luigi, corso S. Maurizio 24.
Prato Vittorio, piazza Castello rimpetto al 17.
Taberna Francesco, corso Vittorio Emanuele II 21.
Tagliabue A., via Gioberti 39, p. terreno a destra.
Tarella Pietro e Petrino Francesco, via S. Franc d'Assisi 12.
Valle Alessandro, *in metalli*, via Goito 6.
Valli M., *in ferro*, via Ormea 4.
Virano Francesco e figli, *Cornici ovali tornite di grandezze varie*, via Montebello 21. Vedi *Annunzi speciali*.

Istrumenti musicali a corde ed a fiato.

Cerutti G. B. e figli, via Principe Amedeo 20.
Dellanegra Giacomo, via Bertola 23 nel cortile
Guadagnini Antonio, *istrum. a corde*, via Po 22. V. *A. S.*
Marchetti Enrico, *istrum a corde*, piazza Vittorio Eman. I 10.
Melegari Enrico, *istrum. a corde*, via Po 4.
Merlino fratelli, corso Palestro 13, vicino a via Cernaia.
Pelitti Giuseppe, piazza Carlo Felice 10.
Rinaldi Gioffredo, *istrum. a corde*, via Roma 2, p. 1.

Negozianti di musica.

Blanchi Francesco, via Po 3.
Cantone Marziano e Comp., via Po 21.
Giudici ⊜ e Strada ⊜, piazza Castello, galleria dell'Industria Subalpina.

Organi per chiese.

Alovisio Luigi, via della Provvidenza 4.
Collino fratelli, via S. Francesco da Paola 11.
Vegezzi Bossi Giacomo, via della Rocca 34, secondo cortile.

Organi e Piani a cilindro.

Costa fratelli, via Rossini 22 al di là del corso S. Maurizio.
Dénis Giovanni, via Porta Palatina 24, p. 2.
Deponti C., via degli Artisti 15.
Francone Giuseppe, via S. Dalmazzo 16.
Fusella Giuseppe, via S. Domenico 34.
Mentasti Filippo, via Mazzini 44 e 58.
Sola Vagione Giovanni, *deposito*, vie Barbaroux 35 e san Dalmazzo 9.

Piano-forti.

Allayoly Andrea, via Maria Vittoria 27.
Aymonino Giacinto ✻, comm. ⊜, via Madama Cristina 79.
Berra G., via Principe Tommaso 31.
Bertolino Giuseppe, via Carlo Alberto 30.
Chiappo Felice, piazza Vittorio Emanuele I 18.
Collino e Comp, via S. Francesco da Paola 11.
Colombo Federico, via dei Fiori 36.
Deponti C., via degli Artisti 15.
Fusella Giuseppe, via S. Domenico 34.
Griggi-Montù Attilio, Nipote e succ. di Montù Lodovico, via Garibaldi 23, p. 1.
Iacomelli Angelo, corso del Valentino 35.
Maja Giacomo, via Franco Bonelli 12.
Matthey Giuseppe, vie Garibaldi 20 e sant'Agostino 2, p. 1.
Miretti M., *Accordatore e Fabbricante*, corso S. Maurizio 71 2° cortile.
Mola Giuseppe, vie Po 5 e *Fabbrica* via Nizza 82.
Perotti Carlo, angolo vie Ormea e Galliari 29.
Roeseler Carlo ⊜, *Fabbrica* corso san Maurizio 61 con deposito in via Roma 37, p. 1
Rosso Ernesto, via Sant'Ottavio 9.
Sitalia fratelli, *specialità affittamenti*, via Corte d'Appello 13. Vedi *Annunzi speciali*.
Sola Vagione Giovanni, *deposito*, vie Barbaroux 35 e san Dalmazzo 9.
Stangalini fratelli, *Fabbricanti*, corso Vittorio Emanuele II 90.
Vigone Benedetto, piazza Gran Madre di Dio 10.

Accordatori di Piano-forti.

Casati Francesco e figlio Carlo, accordatori e aggiustatori di piano-forti, via Principe Amedeo 37, p. 1.
Fusella Francesco, *accord. e ripar.*, via S. Franc. d'Assisi 24.
Fusella Giuseppe, via S. Domenico 34.
Ghivarello Luigi, via Melchior Gioia 9.
Gilardi Giovanni, *Riparazioni*, via Bellezia 17, p. 1.
Giordano Carlo, via Roma 37, p. 1.
Gorla Tiburzio, *aggiustatore*, via Roma 41, p. 2.
Lattovada Giovanni, via degli Stampatori 8, p. 1.

Armoniche.

Cella Carlo, via S. Maurizio 11.
Dellapiana G., *dà anche lezioni*, via Stampatori 16.
Migliardi Francesco e Comp., piazza Milano 1.
Reale Annibale, via Po 40.
Toja Luigi, *dà lezioni*, via Belvedere 11, p. 1.

Corde armoniche e Forniture per Piano-Forti.

Cerutti G. B. e figli, via Principe Amedeo 20.
Guadagnini Antonio, via Po 22. Vedi *Annunzi speciali*.
Melegari Enrico, via Po 4.

Panierai.

Bagarotti Maria, vedova, via Garibaldi 40.
Bo Bartolomeo, angolo vie Po e S. Massimo.
Bosca, vedova, via del Palazzo di Città 9.
Cantalupo Luigi, *mobili da Giardino in giunco e legno rustico, zerbini, persiane, panieri, ecc.*, corso Vitt. Emanuele II 21.
Della-Torre Bernardo, piazza S. Carlo 11.
Giolino e Daniele, via del Palazzo di Città 14.
Gozzani, via del Palazzo di Città 11.
Guglielminetti Giovanni, via Andrea Doria 6.
Locatelli Giovanni, angolo vie Seminario e Palazzo di Città.
Marchetti Antonio, *arredi da giardini*, piazza Vittorio Em. I 14.
Massa Antonio, via Nizza 19.
Massa Battista, via Madama Cristina 16.
Massa Carlo, via Berthollet 18.
Morando Lorenzo, piazza Porta Palatina 1.
Ogliani Giuseppe, via Mazzini 42.
Pedrazzi Giulio, via S. Donato 62.
Polli Alessandro, piazza Vittorio Emanuele I 19 nel cortile.
Rosso Francesco, *arredi da giardini*, via Roma 37.
Talucchi L. P. e figli, *Specialità Fabbrica di Zerbini a spazzola e Tappeti di cocco*, via Donizetti 1. V. *Ann. spec.*
Varetto Giacinto, *mobili ed orn. da giardino*, corso Vittorio Emanuele II 66.

Ombrellai e Panierai.

Borio Pietro già Rossi L., via S. Maurizio 29.
Cerutti fratelli, via Po 40.
Declarenzi Marziano, via S. Chiara rimpetto al 16.
Gilardini Giovanni, via del Palazzo di Città 3.
Guglielminetti, vedova, via Po 48.
Negretti Lorenzo, via al Ponte Mosca 2.
Peter Stefano, via Roma 29 e 40.
Rossi Agostino, piazza Vittorio Emanuele I 12.
Tonè A., succ. De-Giuli, via Andrea Doria 2.

Fabbrica di Ventagli.

Barrel A., strada Val S. Martino 31.

Ombrelli, Ventagli, Bastoni ecc.

Battaglini Donato, via Roma 43.
Bertone Alessio, *fabbrica di bastoni*, via Artisti 36.
Bianchi G. fratelli, via Roma 21.
Casula. Bertone e C.ª, succ. fratelli Righini, via Roma 20.
Dedonatis Antonio, via san Tommaso 10.
Dedonatis G. B., via della Cernaia 16.
Dedonatis Giovanni, piazza Castello 18, p. 1 e v. Garibaldi 16.
Diverio Felice, via S. Teresa 16. Vedi *Annunzi speciali*.
Francinetti Domenico, via Barbaroux 18.
Galli e Pattoni, via Lagrange 31.
Gallina Clemente, *fabbrica di bastoni*, via Saluzzo 41, nel cort.
Gilardini Giovanni, piazza Castello 16.
Massarone, via Nizza 5.
Minola Guglielmo e fratelli, ang. vie Garibaldi e Misericordia.
Müller Francesco, *Rappresentante*, via S. Francesco da Paola 6. Vedi *Annunzi speciali*.
Patrone Felice, piazza Carlo Felice 5.
Perino Giovanni, via della Corte d'Appello 6.
Prete, Bertone e C.°, via Roma 18.
Righini Desiderio, vie Barbaroux 4 e Roma vic. a p. Castello.
Righini fratelli, *Manifattura di Fusti per ombrelli e Forniture relative*, sul prolungamento di via Ormea oltre l'Ergastolo.
Righini Giacomo e figlio, ang. vie Po e san Francesco da Paola.
Severino Giacomo, via Milano 2.
Tagini Giovanni, via Roma 9.
Tagini T., *fabbr. ombrelli*, via Lagrange 32, p. 1.

Tele trasparenti *(stores)*.

Alman Felice, via Accademia Albertina 5. V. *Annunzi spec.*
Colombo Gaetano, via della Cernaia 30.
Gajetti G., via della Cernaia 6.
Giordana Giacomo, *con Fabbrica di Globi per illuminazioni*, vie Mazzini 40 e Nizza 113. Vedi *Annunzi speciali*.
Jaggi Cesare e Comp., corso Vittorio Emanuele II 21.
Marini Filippo, corso Vittorio Eman. II 33 e via Nizza 33.
Mazza e Passera succ. Valli A., ang. vie Provvidenza e S. Teresa.
Olivetti Gaspare, via Carlo Alberto 18.
Penasso Luigi, corso Vittorio Emanuele II 39.
Regli Cesare, via S. Teresa 8.
Silano Giacomo, *specialità Persiane*, via Principe Amedeo 8.

Tele incerate.

Alman Felice, *Tele prep. per pittura*, v. Acc. Albertina 5.
Chênet J. Alexis, *Copertoni impermeabili*, via Donizetti 3. Vedi *Annunzi speciali*.
Ferrino Cesare, *Copertoni imp.*, via Nizza 107. V. *Ann. spec.*
Mercandino Giacomo, via Lagrange 20.*bis*
Mercandino Giuseppe, via Barbaroux 3.

Ebanisti e Negozianti in Mobili.

Aicardi Michele, via Cottolengo rimpetto al 10.
Albano Angelo, *mobili in ferro*, via Ospedale 8, nel cortile
Alberto M.°, *fabbricante*, piazza Statuto 3, nel cortile.
Alloggi Ernesto, *Rappr. delle fabbriche* Thonet di Vienna, via Maria Vittoria 16.
Anselmo F.ta, ang. p. Carlo Emanuele II e via Maria Vittoria.
Arneudo Eugenio, via S. Maurizio 9.
Artigianelli (Collegio degli), *ebanisti*, corso Palestro 14.
Asnaghi fratelli, via delle Orfane 6.
Autino Angelo, via Barbaroux 20.
Bachi Leone e Comp., via Carlo Alberto 14.
Bagaino Ferdinando, *ebanista*, via Principe Tommaso 37.
Baima Giovanni, via Cottolengo rimpetto al 10.
Banchi Giuseppe, via santa Teresa 20.
Banchi Secondo, *ebanista*, via Private 3.
Bertello Battista, *fa e ripara mobili*, via Cernaia 30, nel cort.
Bonaglia Leandro, via S. Dalmazzo 14.
Bricca Giovanni, piazza Vittorio Emanuele 23.
Brizio e Sapey, via Lagrange 27.
Brizio G. B., *per letti in ferro*, via Gioberti 24.
Brizio Lorenzo, *letti in ferro*, via S. Secondo 58.
Brosio Cesare, via Carlo Alberto 22.
Canale Carlo, *per impagliature di sedie*, via dei Pellicciai 19.
Canavesio Giuseppe, via Barbaroux 8.
Caneparo Giovanni, *stipettaio*, via Balbis 10, nel cortile.
Cantù Camillo, *ristoratore di mobili*, via Accad. Albertina 21.
Capello Chiaffredo, *mobili in ferro*, via Montevecchio 13.
Carando F. e Comp., via S. Teresa 17.
Carbone Lorenzo e figlio, *per mobili in erro*, via dell'Ospedale 3; *fabbrica*, angolo vie Buniva e degli Artisti.
Caussa ved. e figli, *Riparazioni a mobili*, via sant'Agostino 2. nel cortile.
Cerva Giovanni, *mobili in ferro*, via Po 31.
Chiadò Bernardo, *per letti in ferro*, via delle Orfane 28.
Chiusano Gius. e figlio, *letti in ferro*, corso R. Margherita 131.
Cochis Giovanni, *ebanista*, via Madama Cristina 6.
Colombatto e Biamino, corso Vittorio Emanuele II 41.
Colombo Gaetano, corso Regina Margherita 144.
Cuglierero Raimondo, *per sedie*, via Urbano Rattazzi 8.
Davite Angelo, succ. Fornasio, via Cavour 3.
Davitte G. e Termignoni G., via Barolo 4.
De-Maria Giuseppe, vie Fabro e Garibaldi 45.
Demartini Pietro, *letti in ferro*, corso Regina Margherita 138
Dogini Ferdinando, corso Vittorio Emanuele II 52.
Eula Giuseppe, angolo vie S. Quintino e Parini.
Fabbri Ferdinando, via Cottolengo 4.
Ferrero Giacomo, via dell'Accademia Albertina 27 e 34.
Ferri Pietro, succ. Pellegrino, ang. vie Accad. Alb. e dei Mille.
Festa Teobaldo, c. Vittorio Em. II 19 e piazza Lagrange 2.

Foà e Treves, via Andrea Doria 5.
Fontana, *ebanista*, via S. Francesco da Paola 30.
Fossati G., via S. Maurizio 11.
Gatimberti Filippo e sorella, *mobili antichi e moderni, tappezzerie in seta antichissime, ecc.*, via Garibaldi 23, 2° cortile.
Gamba Carlo e figli, *ebanisti*, vie Belvedere 20 e Mazzini 34.
Gandiglio Ignazio, via san Dalmazzo 18.
Gandiglio Pietro, corso Palestro 2.
Garbero coniugi, corso Vittorio Emanuele II 70.
Garzena Giuseppe, *ebanista*, via Napione 29.
Ghibaudo Stefano, corso Vittorio Emanuele II 31.
Ghiglia Giuseppe, via san Domenico rimpetto al 24.
Giulietti Giuseppe, *letti in ferro*, via Roma 27 nel cortile e *deposito*, via Principe d'Acaia 4 casa propria.
Goffi Maria, corso Vittorio Emanuele II 33.
Lanzone Pietro e C., *Fab. di Mobili*, via Artisti 34. V. *A. S.*
Lazzarino Luigi, vie degli Stampatori 2 e Garibaldi 28.
Lazzaro Ernesto, via Cottolengo 4.
Levera Delfino succ. f.lli Levera, *ebanista*, via Sant'Ottavio 16.
Marasso, *mobili*, via sant'Agostino 15.
Marchisio Giuseppe, via S. Maurizio 22.
Martinotti Luigi ✻, *ebanista*, via Barbaroux 9.
Massa fratelli, via Provvidenza 3.
Massimino Bartolomeo, via Cavour 17. Vedi *Annunzi speciali*.
Mazzia Giovanni, *spec. per vetrine e facciate*, corso Oporto 25.
Migliore Margherita, piazza san Giovanni 8.
Milanaccio Francesco, *ebanista*, via Baretti 11.
Minotti Giuseppe, *ebanista*, angolo vie Massena e Pastrengo.
Molinar Giuseppe, via sant'Agostino 4.
Molinari Antonio, corso S. Maurizio 18.
Nota Francesco, vie S. Massimo 10 e Principe Amedeo 33.
Olivetti Costantino, via san Massimo 8.
Pasquale Paolo, via Nizza 33 in fondo al cortile.
Pasta Giovanni, via Vanchiglia 2.
Pastore Giovanni, *per letti in ferro*, via del Gallo 2.
Perona Giacomo, *ebanista*, via Garibaldi 59 nel cortile.
Piovano Francesco, vie Rossini 3 e della Zecca 13.
Quartara Giuseppe ⛀, *ebanista*, ang. vie Berthollet e Saluzzo, e via Saluzzo 23.
Quetto Stefano, piazza Savoia 5.
Ramella Antonio, *ebanista*, via Melchior Gioia 4 nel cortile.
Rasario Giacomo, *ebanista*, via Madama Cristina 18.
Remondino Giovanni, via Volta 3 e corso Vittorio Emanuele II 62, nel cortile.
Revel A. e Comp., angolo corso Vitt. Eman. II e via S. Anselmo.
Riccò Francesco, angolo vie Botero e Barbaroux 29.
Richetta Domenico, *letti in ferro*, piazza dello Statuto 10 e via Balbis 17.
Roberto Giuseppe, corso Vittorio Emanuele II 45.
Ronco Giuseppe, via Ospedale 3.
Rosso P., via S. Francesco da Paola 21.

Rotti Giovanni, via Mazzini 32.
Rotti Giuseppe, angolo vie dei Mille e Andrea Provana.
Rubatto padre e figlio, succ. Ceva, an. vie Barbaroux e Botero.
Sacchi Felice, *ebanista*, via Santa Croce 2.
Sandrone fratelli, via S. Dalmazzo 24.
Sandroni Giuseppe, *ebanista*, angolo vie Assarotti e Juvara.
Sapetti Giuseppe, via della Consolata 1 e piazza Savoia 7.
Seyta Pietro, via della Cernaia 18.
Taini Pio, via dell'Arcivescovado 2.
Thonet, *mobili legno curvato*, via Maria Vittoria 16. V. *I. S.*
Tiberga Giovanni, via Botero 10.
Torchio Giovanni, via Assietta 15.
Tornavacca A., fabbrica diretta da Melgaroli Giuseppe, angolo vie della Rocca e dell'Ospedale.
Treves Moise, via dei Mercanti 17.
Tribaudino Pietro, *per sedie*, via Cavour 14.
Valabrega frat., vie Principe Amedeo 13 e Maria Vittoria 18.
Vassarotti, *ebanista*, via Silvio Pellico 21.
Velatta Vincenzo Giuseppe, via Cottolengo 3.
Vigo, vedova, via Bertola 22.
Villa Maurizio, via Mazzini 50.
Villata Giuseppa, corso Vittorio Emannele II 18.
Virano Francesco e figli, *ebanisteria e serramenta*, via Montebello 21. Vedi *Annunzi speciali*.
Virano Giovanni, corso Vittorio Eman. II 36 e via Mazzini 36.

Fabbricanti di Carrozze e Carradori.

Bersanino Giorgio, corso Regina Margherita 123.
Cerutti Carlo, corso Lungo Po 6.
Ciocca Giacinto, corso S. Maurizio 55, nel cortile.
Converso Pietro, *Carradore*, via Chivasso 10.
Diatto fr.lli, *Vetture per Ferrovie e Tramways*, v. Moncalieri 10.
Galletti Antonio *Carradore*, vie del Fiando 1 e Aosta 18.
Gallizio G. B. e Comp., corso Lungo Po 10-12.
Garetto Pietro e figli, *Carradori*, c. Principe Oddone 88. V. *I. S.*
Giacomasso Luigi, via delle Scuole 17.
Gioberti Giovanni, *Carradore*, via S. Donato 47.
Locati Alessandro, corso Vittorio Emanuele II 3.
Locati M. e Torretta G., via dell'Ospedale 52.
Mainero, via Nizza angolo corso Dante.
Mané Giacomo, successore Revelli, via Oporto 2.
Nicco fratelli, *Carradori*, via Nizza 26.
Panigone Giuseppe (Eredi), corso san Maurizio 57.
Polla G., corso Regina Margherita 145.
Ratti Carlo, via della Zecca 26.
Ratti Giuseppe, via Oporto 13.
Rocca Francesco, *Carradore*, via Nizza 33.
Rosso Adriano e figlio, via S. Francesco da Paola 16.
Sacerdote Emanuel, via Baretti 29.
Tamagnone Giovanni, corso Re Umberto 21.
Tavella fratelli, via Cavour 9.

Bottai.

Balocco Eusebio, piazza Emanuele Filiberto rimpetto al 3.
Berlone fratelli, corso san Maurizio 73 nel cortile.
De-Giuli Giovanni, via della Basilica 14.
Lionne E. e Comp. *Stabilim. meccanico*, corso Sommeiller 20.
Miglini Lorenzo, via dei Pellicciai 21.
Morra Francesco, corso Siccardi 15.
Mortarotti Carlo, corso S. Maurizio, casa Antonelli.
Ogliani Giuseppe, via Mazzini 42.
Ottone Carolina, vedova, via Bertola 19.
Roffinella Biagio, via S. Francesco da Paola 33.
Vietti Pietro, via Mazzini 3.
Vietti, vedova, via san Massimo 9.
Vizia Domenico, corso Vittorio Emanuele II 25.
Vizzi Giuseppe, via di Casale 7.
Zabellina Giuseppe, via santa Chiara 5.

Falegnami.

Andreone fratelli, vie san Quintino 42 e Donati 7.
Arnaudo Giuseppe, via Roma 39, secondo cortile a destra.
Artero Giovanni, via S. Francesco da Paola 41.
Artigianelli (Collegio degli), corso Palestro 14.
Baima-Riva Antonio ☎, corso Vercelli 4 (Aurora).
Baralis Antonio, corso Vinzaglio 11.
Bellino Giuseppe, piazza santa Giulia 40.
Bocca Francesco ☎, via del Bastion Verde 86 rimpetto alle Torri.
Boero Michele, corso Regina Margherita 134, nel cortile.
Boggio Antonio, corso Regina Margherita 129.
Bollea Luigi, via del Cappel Verde 3.
Borella Giacomo, via san Dalmazzo 21.
Borgna Giuseppe, Barriera di Lanzo, Isolato 991.
Borgna Luigi, via Barbaroux 19.
Bragotti Francesco, via Bonafous 5.
Bragotti Innocenzo, via Bonafous 2.
Bussi Costanzo, via Mercanti 5, nel cortile.
Buvola Domenico, via dei Fiori 6.
Buzzi Giuseppe, via della Rocca 10.
Calamaro Giacomo, via Montebello 22, nel cortile.
Capisano e Gamara, via Montebello 25.
Carrera Paolo, via Bodoni 5.
Casarolo Gio. Batt., via Plana 5.
Casassa Antonio, via Maria Vittoria 36.
Cerato Alessandro, via degli Stampatori 5.
Chiappa Giovanni, vie Pio Quinto 4 e Roma 33 2° cortile.
Chiaraviglio Giuseppe, corso Regina Margherita 146.
Chiocca Giuseppe, via sant'Agostino 3, nel cortile.

Clerico Luigi, via S. Francesco da Paola 31, nel cortile.
Colombara Giovanni, via Foscolo 17.
Cugno Lorenzo, via Mascara 7.
Cumino Vincenzo, corso S. Martino 7.
Daidola Luigi, via sant'Anselmo 32.
Daniele Angelo, *specialità per Parquets*, via Artisti 34.
Degaspari Giovanni, vie Giannone 3 e Principi d'Acaja 11
Delfino Eugenio, via Maria Vittoria 17, nel cortile.
Demaria Francesco, via Vanchiglia 12.
Demaria Giuseppe e Comp., succ. Rasetti, via Rossini 11.
Denicola Isidoro, via Madama Cristina 109.
Depaoli Giuseppe, via dei Mercanti 20.
Diatto Antonio, via Massena 26.
Dovana Francesco, via dei Pasticcieri 4.
Ellena Giuseppe, via santa Maria 3, p. terreno.
Faletti, via Pasticcieri 2, nel cortile.
Fasano Felice, via Galliari 25.
Fava Giuseppe, via degli Artisti 15.
Fessia Giovanni, via S. Francesco da Paola 10.*bis*
Fiorina Giuseppe, corso Vittorio Emanuele II 110.
Fornara e Fiorina, via Principi d'Acaja 19.
Fornero Giacomo, corso di Valdocco 5.
Franchi Salvatore, via del Monte di Pietà 15.
Furno Carlo, via Gioberti 24.
Galeazzo fratelli, via Montebello 21, nel cortile.
Galli Antonio, via Baretti 1.
Gallina Pietro, via Bellezia 19.
Gamba Carlo e figli, via del Belvedere 20.
Gamba P., via sant'Agostino 20 nel cortile.
Gardino fratelli, corso Sommeiller 23.
Gariglietti Felice, via della Zecca 12.
Gentinetta Giovanni, *Bidello*, via Lagrange 26.
Germano fratelli, corso Oporto 31.
Giecco, via san Massimo 17.
Gillio Carlo, via delle Scuole 21.
Giusta Domenico, via S. Maurizio 12, nel cortile.
Griva Giuseppe 🖃, via Boucheron 4.
Grosso Paolo, via del Deposito 16.
Guala G., via dell'Ospedale 8.
Iorietti Giuseppe, via Barbaroux 11.
Iorietti Pietro, via della Misericordia 6.
Lacchio Giuseppe, via Botero 18.
Lamberti, corso Vittorio Emanuele II 57, nel cortile.
Lamberti Agostino, via della Cernaia 42.
Lanfranchi Giovanni, via Principe Amedeo 43.
Lautier Agostino, corso Valdocco 17.
Leporati Pietro, via Andrea Doria 19.
Lorenzini Pietro, via S. Massimo 38, nel cortile.
Maffei Giovanni, vie dei Mercanti 15 e Chivasso 18.
Majoni Giuseppe, via Saccarelli 7.
Manzetti Giuseppe, via Baretti 26.

Marietta fratelli, piazza Madama Cristina 7.
Marmottano Maurizio, via Saluzzo 14.
Massotti Giulio angolo vie Rossini e della Zecca.
Merlo Luigi, via san Domenico 9.
Milanaccio e Bracciano, via S. Francesco d'Assisi 22.
Milanaccio Francesco, via Baretti 11.
Milanoli Carlo, via degli Stampatori 21.
Miretti Michele, corso S. Maurizio 71.
Monticone G. B., via dell'Arcivescovado 4, nel cortile.
Morello Giovanni, corso Principe Oddone 15.
Morello Pasquale, via Vanchiglia 2.
Moretta Giuseppe, via Juvara 10.
Napione Alberto, via Bertola, vicolo delle Tre Stelle.
Negri Giacomo 🖃, via Goito 13.
Novara, via del Belvedere 10, nel cortile.
Novara Giuseppe, via S. Tommaso 26.
Novarese Ottavio, via Urbano Rattazzi 3.
Olivetti Paolo, via Basilica 13.
Pagani Giovanni, via Ormea 6.
Pavia e Valsania, piazza dello Statuto 16, nel cortile.
Pezza Giuseppe, via della Cavallerizza 2.
Pianazza Vittore, via Carmine 20.
Pianca, via Principe Amedeo 29.
Pianta Giacomo, via Bava rimpetto all'1.
Piccablotto Luigi succ. Fasolio, via sant'Agostino 8.
Pignocco Antonio, via Giulio 19 e 21.
Piovano Domenico, via del Seminario 15.
Pozzi vedova e figli, *specialità per arcioni*, via Bava 32 casa propria.
Ramella Antonio, via Melchior Gioia 4, nel cortile.
Ramello, via Bogino 11 2° cortile.
Rasario Giacomo, via Madama Cristina 18.
Ratti Giovanni, via Ormea 12.
Ravelli fratelli, piazza Savoia 2.
Reimondo Pietro, via Bonafous 7.
Riboni Giovanni, via La Marmora 14 presso il corso Duca di Genova.
Richermo fratelli, angolo vie S. Secondo e Pastrengo.
Roccati Giuseppe, via S. Massimo 10.
Rossini Antonio, via delle Orfane 25.
Rossino Felice, corso Principe Eugenio 18.
Salino Venceslao, via Pingone 1.
Sartoretto Giuseppe, via S. Teresa 24.
Secchi Gaspare, corso Raffaello 13.
Silano Giacomo succ. Daira, via Principe Amedeo 8.
Sommi Giuseppe e Comp., via Bertola 39.
Sosso Benedetto, via dell'Arcivescovado 3.
Sosso Simone, via Giulio 20.
Strolla Alessandro, via del Monte di Pietà 18.
Talia Giovanni, via Buniva 11.
Tamietto Francesco, via Napione rimpetto al 37.

Taragna, corso Regina Margherita 120.
Tinivella Luigi, via S. Maurizio 24, nel cortile.
Tosalli Pietro, via Ospedale 16.
Tosi Giacomo, via Bava 5, nel cortile.
Tribolo Francesco, via Roma 35, nel cortile.
Viale Antonio, via Nizza 96.
Vidano Giuseppe, via Urbano Rattazzi 10.
Zora Giuseppe, corso Valdocco 15.
Zucca Eugenio, via Principe Tommaso 31.
Zucchino Giuseppe, ang. piaz. Cavour e via Andrea Provana.

Legnami da lavoro e costruzione.

Alessio Giacomo, al di là del Ponte Mosca via Chivasso 1.
Amatis vedova e figli, via Berthollet 5.
Auchentaller L., vie Juvara 4 e Fabro 6. Vedi *Annunzi. spec.*
Bagnasco Domenico, corso Vercelli 21 casa propria.
Baima-Riva Giovanni e Comp., via S. Donato 25.
Baroni C. P., *Commissionario, ingrosso,* corso Re Umberto 37.
Bellando Giovanni, via S. Chiara 60.
Borello Giacomo, via S. Secondo 44.
Bruera Antonio, via all'Orto Botanico 6.
Cambursano Stefano, via Madama Cristina 60.
Cavallero Ignazio, corso Lungo Po 16.
Chiampo Stefano, corso Sommeiller 13.
Comoglio Giorgio, via sant'Ottavio 24.
Corendo Luigi e Comp., corso Regina Margherita 119.
Didero conjugi, via dei Fiori 36.*bis*
Facchetti Luigi e Comp., corso Re Umberto 32. V. *Ann. spec.*
Ferrato Lorenzo, via Nizza 32.
Fornello Giacinto, via Silvio Pellico 8.
Galeazzo Felice, via S. Domenico 44.
Garetto Pietro e figli, via Bertola 47 e corso Princ. Oddone 88. Vedi *Annunzi speciali.*
Gastaldi Agostino, via Accademia Albertina 38, nel cortile.
Givone Giovanni, corso Principe Eugenio 8.*bis* V. *Ann. spec.*
Lange Natale, via Juvara 16.*bis*
Martin fratelli, via dei Fiori 26 e corso del Valentino 6.*bis*
Merlo Giuseppe, via Giuseppe Grassi 9.
Merlo L., via S. Donato 50.
Mossetto fratelli, via Burdin 10.
Nerva, via dei Fiori 38.*bis*
Novelli A., via Petrarca 10.
Perrone Tommaso, via Madama Cristina 84.
Querena Francesco, *legnami da placaggio,* corso S. Martino 2.
Richiero vedova, via Madama Cristina 105.
Rossi M. Barigozzi, via Madama Cristina 95.
Salvadori I. e Comp., *fornitori a misure fisse in abete e larice del Tirolo,* via Massena 40. Vedi *Annunzi speciali.*
Toja Biagio, via Buniva 26.

Negozianti all'ingrosso in Legna da ardere.

Accotto Antonio, via Maria Vittoria 34.*bis*
Altina Agostino, via Melchior Gioia 4.
Amerio Giovanna, via S. Teresa 14. nel cortile.
Antonini Giovanni, via del Monte di Pietà 5.
Aprà Domenico, via Bellezia 16.
Audino e Comp., via della Rocca 14.
Barberis coniugi, via dei Fiori 14.
Barberis e Comp., vie S. Secondo 25 e Legnano 1.
Bartalini Riccardo, via Mazzini 5.
Bechis Giovanni, via della Rocca 37.
Berteia Catterina, via Buniva 8.
Bertoncini Cesare, via del Monte di Pietà 15.
Bianchi P., via Mazzini 24, in fondo al cortile.
Bonessa vedova, corso Emilia 11.
Bracco Felice, via Mazzini 34, secondo cortile.
Cafasso Domenico, via Barbaroux 37.
Canuto, angolo via S. Donato e corso Principe Oddone 63.
Carenzio Antonio, via della Rocca 32.
Carpaneto, via del Deposito 18.
Carrera P., via Cavour 24.
Chiappino Antonio, via Belvedere 11.
Cossotti, vedova e fratello, via Bertola 30.
De-Bernardi Giuseppe, via della Misericordia 8.
Demaria Giovanni, corso Valdocco 17.
Fiora coniugi, via Porta Palatina 12.
Garetto Pietro e figli, via Bertola 47 ang. via Manzoni. V. *I. S.*
Garrassino Bartolomeo, corso Re Umberto 7.
Ghione Giuseppe, via Pio Quinto 4.
Giovenale Giuseppe, via Roma 41.
Giraud Giovanni, via S. Francesco da Paola 9.
Girodo, via Vanchiglia 9.
Giustetti Francesco, via dell'Ospedale 12.
Giustetto Catterina, via Montebello 1.
Giustetto Giovanni, via della Palma 7.
Giustetto Giuseppe, via Urbano Rattazzi 6.
Giustetto Lorenzo, via del Monte di Pietà 6.
Grosso Giuseppa, via Casale 4.
Isolato Anna, via Giulio 16.
Labbro Vittorio, c. Reg. Margherita 118 e via Po 25, 2° cort.
Lucco Navei Giuseppe, via Alberto Nota 1.
Magnino Giuseppe, piazza dello Statuto 5.
Marchisio Felice, via Roma 39.
Marchisone Antonio, vie Franco Bonelli 18 e Giulio 9.
Melano fratelli, via S. Maurizio 19 e Bertola vic. Tre Stelle
Mercali Francesco, via sant'Anselmo 14.
Mercalli Battista, corso S. Maurizio 16.
Michelotti Luigi, via Principe Amedeo 15.
Monetti Maria, via Bidone 4.
Moriondo Giovanni, via Gaudenzio Ferrari 4.

Morone Domenico, via Barbaroux 34.
Nepote Giuseppe, via S. Domenico 10.
Panniati Tommaso, via S. Tommaso 3.
Penasso Luigi, via dell'Ospedale 6.
Perotti Luigia, vedova, via S. Maurizio 16
Perrone Tommaso, via Madama Cristina 84.
Pomba Rosa, via dei Pescatori rimpetto all' 11.
Prette, via Fabro 10.*bis*
Raschio Giovanni, via dell'Accademia Albertina 33.
Remondini Cesare, via Saluzzo 35.*bis*
Rossato Giacomo, via Roma 37.
Rubino Carlo, via Barolo 6.
Sandrone Giovanni, via Botero 25.
Sartore Domenico, via Manzoni rimpetto al 10.
Savio, via degli Orti 4.
Spada Giuseppe, via degli Stampatori 18.
Valperga Alessandro, via della Provvidenza 33.

Segherie idrauliche ed a vapore.

Anselmo fratelli, via Ariosto 3.
Baima-Riva Antonio ☺, corso Vercelli 4 (Aurora).
Baima-Riva Giov. e Comp., alla Bar. di Nizza, via Molinetta.
Boita Giovanni, via Bonzanigo 3.
Bruera Antonio, via all'Orto Botanico 6.
Capisano e Gamara, via Montebello 25.
Carpegna Giovanni, piazza di Nizza 79.
Didero coniugi, via dei Fiori 36.*bis*
Farault L. e C.ª, *lavori in legno d'ogni genere: specialità in scatoleria, ecc.* ricapito via S. Teresa 4, Galleria Natta.
Ferrato Lorenzo, *preparazione legnami per mobili*, via Nizza 32.
Garetto Pietro e figli, corso Principe Oddone 88. V. *Ann. spec.*
Lanzone Pietro e Comp., via Artisti 34. V. *Annunzi speciali.*
Marietta fratelli, piazza Madama Cristina 7.
Pignocco Antonio, via Giulio 19 e 21.
Pozzi fratelli, via degli Artisti 36.
Remondini e Comp., corso del Valentino 8.
Richetta Domenico, via Balbis 17.
Strocchio e Vittone, via Artisti 35.
Virano Francesco e figli, via Barolo 17. Vedi *Ann. spec.*

Impresa dei Feretri.

Genta Michele, via Barbaroux 39.

Fabbricanti di Zolfanelli fosforici.

De Medici Luigi, (Caussemille, Roche et Comp.), v. Nizza 133.

Distillerie di Alcool e Fabbrica di Lievito.

D'Emarese E., piazzetta B. V. Angeli 2, presso il Liquorista Picena. Vedi *Annunzi speciali.*
Gallo P. G., *Rappr., spiriti e liquori*, via Alfieri 20.
Società Anonima, Fabbrica d'alcool e distilleria di Savigliano, galleria dell'Industria Subalpina, p. 1.

Laboratorii Chimico-Enologici-Industriali.

Barbero Enrico, *Prodotti e Polveri enologici*, vie Urbano Rattazzi 5 e Carlo Alberto 40. Vedi *Annunzi speciali.*
Quaglia fratelli e Comp., *specialità per l'economia domestica*, vie Principe Tommaso 8 e Pio Quinto 15.
Soave e Comp., via Bogino 10. Vedi *Annunzi speciali.*
Ulrich Domenico, via S. Secondo 7, *Fabbrica*, c. p., via Carmagnola 220. Vedi *Annunzi speciali.*

Fabbricanti di Birra ed Acque gassose.

Anselmo Carlo, *deposito birra di Baviera*, via Mazzini 37.
Audifredi Adelaide, vedova, *acque gassose*, via Maria Vittoria 6.
Boringhieri Andrea e Comp., *birra*, in fondo al corso Vittorio Emanuele II.
Bosio e Comp, *birra*, via Ariosto 4.
Frigerio Eugenio, *acque gassose*, via Porta Palatina 17.
Lumpp Dionigi, *birra*, angolo vie dell'Arsenale ed Alfieri.
Macchi A., *acque gassose*, via Ariosto 1.
Metzger Carlo, Eredi, *birra*, in Valdocco.
Omodei-Zorini G., *deposito birra Steinfeld Gratz dei fratelli Reininghaus*, corso Vittorio Emanuele II 57.
Peretta e Gilio-Tos, *acque gassose*, piazza Vitt. Emanuele 23.
Ponchia Carlo, *acque gassose*, via Goito 9.
Società anon. Caffettieri, *acque gassose*, via Gaudenzio Ferrari 3.
Tamagno Giovanni, *acque gassose*, via santa Croce 2.
Trombetta Alessandro, *acqua di Seltz*, via Bellezia 5.
Zamberletti Giovanni, *acque gassose*, via Mazzini 42.

Fabbricanti di Vermouth e Liquori.

Anselmo Carlo, via Mazzini 37.
Audiffredi V. e Comp., via Garibaldi 13. Vedi *Annunzi spec.*
Bellardi Domenico e Comp., *Ufficio*, via Bogino 35; *Deposito*, alla Barriera di Nizza.
Borelli fratelli, via S. Secondo 25.
Burello Teresio (vedova del cav.), ang. corso Vitt. Emanuele II e via Urbano Rattazzi. Vedi *Annunzi speciali.*
Carpano Giuseppe B.no, piazza Castello 18.
Cinzano Francesco e Comp., *Deposito*, corso Re Umberto 10.
Cora Giuseppe ✻ e Luigi fratelli, via santa Teresa N.° 0.
Dettoni fratelli, via S. Teresa 16. Vedi *Annunzi speciali.*
Freund, Ballor e Comp., via della Provvidenza 37.
Martini e Rossi, succ. Martini, Sola e C., via Carlo Alberto 34.
Romero, Sartoris e Comp., *Ufficio*, via Provvidenza 16, *con deposito*, alla Barriera di Nizza fuori dazio.
Sotteri Vittorio, *Deposito*, alla Barriera di Casale 24.
Ulrich Domenico, *inventore e fabbricante della polvere aromatica per fare il Vermouth*, via S. Secondo 7. Vedi *Annunzi spec.*
Vermouth-Scott, via della Palma 2.
Zino Carlo, via S. Teresa 26 e via Molinetta, Barriera di Nizza.

BILLI DI PORTORICO COSTA, PAISSA, OLIVERI
Piazza S. Carlo 8 e via Barbaroux 7.

COGNAC MARTELL — COSTA, PAISSA, OLIVERI — Piazza S. Carlo 8 o via Barbaroux 7.

Liquoristi.

Alba Carlo, via Garibaldi 14.
Aliberti Carlo, *Liquori e Caffè nero*, via Cernaia 16.
Almasio fratelli, angolo vie Garibaldi e Siccardi.
Avezzano fratelli, vie della Cernaia 20 e Roma 26.
Baglione M., via Roma 25.
Baracco Giuseppe, piazza Milano 1.
Barberis Maurizio, ang. c. Vitt. Em. II e via S. Franc. da Paola.
Barbero Carlo, corso Vittorio Emanuele II 76.
Barolo Giovanni, via Cernaia 30.
Basso Gioachino, piazza Emanuele Filiberto 14.
Battaglia I. P., ang. via Po e piazza Castello 26. V. *Inn. sp.*
Beccuti Federico, via dell'Accademia Albertina 37.
Bergia coniugi, angolo corso Vitt. Eman. II e via Lagrange
Berruti Giuseppe, via Nizza 27.
Berta C., via Roma 19.
Boffrè G. B., via Carlo Alberto 31.
Bologna Giacomo, angolo vie Garibaldi e Stampatori.
Bordisso Giuseppe, via Basilica 2.
Borello Federico, ang. vie S. Franc. da Paola e Maria Vittoria.
Bosco Alberto, via Moncalieri 33.
Bosio M., via Berthollet 2.
Bossuto Giovanni, via Andrea Doria 4.
Bovero fratelli, via Nizza 51.
Brandol Michele, angolo piazza dello Statuto e c. S. Martino.
Bruna e Raverta, angolo vie Mazzini e Belvedere.
Burello Teresio, (vedova del cav.), *Liquori e Caffè nero*, angolo corso Vittorio Emanuele II e via Urbano Rattazzi. V. *A. S.*
Camandona Giuseppe, via S. Francesco d'Assisi 5.
Canavesio E., via Sacchi 2.
Carossio C., via Bertola 29.
Carpano Giuseppe B.no, piazza Castello 18.
Cavaglià Pietro, via Garibaldi 18.
Cavallotti Giuseppe, angolo piazza e via Saluzzo.
Ceria Luigi, angolo vie Monte di Pietà e S. Tommaso 15.
Chiesa fratelli, piazza del Corpus Domini accanto alla chiesa
Chiesa Giovanni, via Principe Amedeo 20.
Chiolero Crescentino, via della Rocca 14.
Ciocchetti Lorenzo, corso san Maurizio 57.
Colongo Michele, via Corte d'Appello 3.
Conte T. A., via sant'Anselmo 22.
Cornara G. B., via Mazzini 40.
Crevola Felice, via S. Donato 2.
De-Antonis Antonio, succ. Tadini, via Lagrange 17.
Degiorgis Nicola, ang. corso Vitt. Eman. II e via Carlo Alberto
Degrandi Agostino, via Bertola 3.
Dellacasa ved. Elisabetta, via dei Pellicciai 6.
Delmastro Bartolomeo, angolo corso S. Maurizio e via Bava.
Denari Giuseppe, via Principe Amedeo 46.
Descote Leone, angolo vie Bertola e Roma 14.

VINI BORDÒ — COSTA, PAISSA, OLIVERI — Piazza S. Carlo 8 o via Barbaroux 7.

Devalle Giovanni, via Milano 20.
Falcetti Matteo, via Lagrange 36.
Faudone Pietro, angolo vie Porta Palatina e Basilica.
Ferrero Paolo, angolo vie Berthollet e sant'Anselmo.
Ferro Maddalena, via S. Chiara 12.
Festa Rosa, via Moncalieri 40, vicino al Ponte in ferro.
Filippini Bartolommeo, angolo vie Mazzini e S. Francesco da Paola 29.
Fontana Urbano, piazza della Gran Madre di Dio 3.
Fornerone Catterina, via Oporto 5.
Forno Luigi, via Finanze 2.
Frattini Gerardo, piazza Emanuele Filiberto 3.
Freddi Ferdinando, via Berthollet rimpetto al 14.
Garello Pietro, corso Vinzaglio 21.
Garmagnano e Battaglio, via S. Teresa 10.
Genta G., via san Domenico 9.
Giaccardi Lorenzo, via Garibaldi 17.
Gibellino, via Garibaldi 6.
Giordana G., via Mazzini 10.
Girardi P., via Roma 40.
Guazzoni, via Carlo Alberto 36.
Lanza Antonio, via della Cernaia 40.
Laurino Faustino, via S. Donato 8.
Lazzarino Francesco, piazza Vittorio Emanuele I 13.
Lesca Giovanni, piazza Vittorio Emanuele I 16.
Marchisone M., corso Vittorio Emanuele II 58.
Marello Carlo, angolo piazza Castello e via Garibaldi
Marocco M., via Principe Amedeo 42.
Micotti Antonio, angolo vie della Zecca e Vasco.
Milanesio G., ang. piazza Castello e via del Palazzo di Città.
Moiso Emilia, vedova, via Maria Vittoria 1.
Moriondo Angelo, piazza Carlo Felice 9.
Necco Cesare, via Consolata 5.
Negri Luigi, via Borgo Dora 1.
Norman Domenico, angolo vie santa Chiara e sant'Agostino.
Origlia Giovanni, via Nizza 41.
Peiretti Sebastiano, corso Regina Margherita 112.
Perardi Antonio, piazza Vittorio Emanuele I 12.
Perlino Felice, via Carlo Alberto 28.
Pignata Maria, via Borgo Dora 24.
Pistamiglio A., via Garibaldi 36.
Porasso Giovanni, via di Casale 18.
Portigliatti Teobaldo, angolo vie Po e Bogino.
Prunotto Antonio, angolo piazze Carlo Felice e Paleocapa.
Rappis Pietro. *Dep. di Ratafià d'Andorno*, v. Bogino 15*bis* presso la Ditta Gandolfi, Bevilacqua, Ottino e Comp. V. *Inn. spec.*
Revelli Gio. Maria, via Milano 1.
Revelli Onorato, via Milano accanto al Palazzo di Città.
Reverdino Enrico, via S. Giulia 25.
Ricci Enrico, via Mazzini 20.
Risso Natalina, via Cernaia 44.

CHAMPAGNE MOËT-CHANDON
COSTA, PAISSA, OLIVERI
Piazza S. Carlo 8 o via Barbaroux 7.

Riva fratelli, via Nizza 13.
Robiolio Giuseppina, via del Gallo 4.
Rolando e Comp., angolo vie S. Teresa e S. Tommaso 16.
Roncaglia Pietro, via Po 24.
Rossi Ferdinando, angolo via Massena e corso Duca di Genova.
Rosso Stefano, via dei Pellicciai 2.
Sabarini Pietro, angolo vie Barbaroux e S. Maurizio.
Sabbione e Platti, angolo corsi Vittorio Em. II e Re Umberto.
Saletta Giuseppe, via dei Pasticcieri 1.
Sandri Luigi, piazza Emanuele Filiberto 11.
Savio Secondo e figlio, ang. vie Garibaldi e S. Fr. d'Assisi.
Serra Spirito, piazza Emanuele Filiberto 2.
Sogno Demetrio, via Po 44.
Stella Gio. Batt., via Mazzini 27.
Tamone A., angolo vie Gioberti e Massena.
Tortone Francesco, via delle Orfane 16.
Zino Carlo, via santa Teresa 26.
Zoppa Augusto, angolo vie della Zecca e Cavallerizza.

Liquori e Vini nazionali ed esteri.

Alliani Lorenzo, *Vermouth e Barolo*, via Botero 19.
Anfione F., *Palermo in Torino, vini Siciliani*, via Po 25.
Bologna Giacomo, angolo vie Garibaldi e Stampatori.
Brunelli e Gatti, *Vini di Champagne ecc. e Rappr. Stabilimento vinicolo Biancotti di Bra*, corso Re Umberto 10 e 12.
Canavesio Giovanni, piazza Castello, gall. Industria subalpina
Capurro Giulio, angolo vie Roma e della Caccia.
Casarotti Antonio, via Ormea 34.
Chiaraviglio Emanuele, succ. fratelli Arnosio, *Vini di Malaga, Madera, ecc.*, via Po 31. Vedi *Annunzi speciali*.
Costa, Paissa e Oliveri, *liquori e vini di lusso*, piazza S. Carlo 8 e via Barbaroux 7.
Costanzo padre e figlio, piazza Castello rimpetto al 19.
De Dominicis Ernesto, *Deposito vini di Champagne*, via dei Mille 23. Vedi *Annunzi speciali*.
Faccio Giovanni, *vini esteri*, via Lagrange 20.
Mainero Ermenegildo, angolo vie Goito e Galliari.
Mainero e Saletta, via S. Secondo 7.
Margara Giuseppe, via Stampatori 11.
Martini e Rossi, succ. Martini, Sola e C., via Carlo Alberto 34.
Oggero Pietro, via Finanze 9.
Peradotto Antonio, angolo vie sant'Anselmo e Pio Quinto.
Picena E., piazzetta della B. V. degli Angeli 2.
Raballo L., via Principe Tommaso 2.
Romano V., via Cavour 11.
Savigliano M., via S. Teresa 22 ed angolo vie S. Maurizio e Bertola 9. Vedi *Annunzi speciali*.
Savio Secondo e figlio, ang. vie Garibaldi e S. Fr. d'Assisi.
Sitalia fratelli, *specialità di vini Sardi e Marsala*, via Corte d'Appello 13. Vedi *Annunzi speciali*.
Valfrè G. e Comp., *fabbricante*, via Saccarelli 11.

CHAMPAGNE MERCIER
COSTA, PAISSA, OLIVERI
Piazza S. Carlo 8 o via Barbaroux 7.

Vini nazionali all'ingrosso ed al minuto.

Abbona Carlo e Comp., via Oporto 15.
Accomero Gio. Batt., via Franco Bonelli 7.
Aimo Margherita, via Principe Tommaso 2.
Albasio Camillo, via Galliari 19.
Baldioli Lorenzo, via S. Maurizio 3.
Barberis Pietro, corso Duca di Genova 6.
Barbero Giovanni, via Cavour 14.
Battaglia Antonio, vie S. Maurizio 24 e Mazzini 22.
Battagliero Stefano, p. Porta Palatina ang. vicolo Scuderie.
Bellino Giovanni, via Alfieri 3.
Bertolino Antonio, via san Massimo 33.
Biglia Maria, via Cottolengo 41.
Binello Michele, via della Rocca 6.
Bistolfi-Falletti Elena, via Assietta, rimpetto al 3.
Bistolfi Giuseppe, via dell'Accademia Albertina 35.
Blanda Maddalena, via Principe Tommaso 14.
Boccalate Valerio, via Andrea Provana 7.
Bongiovanni Giuseppe, vie Saluzzo 16 e Nizza 17.
Bresso Maria e Comp., via Barolo 20.
Brusa Carlo, via Saluzzo rimpetto al 41.
Calzia Matteo, via Cernaia 27.
Canavese Elena, via S. Domenico 40.
Cangiassi Giuseppe, vie Bertola 4, Pellicciai 11 e Borgo Dora 10.
Capello Pietro, via Bonafous 1.
Caramagna e Trinchero, via S. Teresa 9.
Caranzano Carlo, via Provvidenza 42.
Castagneri Camillo, alla Barriera di Nizza.
Cavicchioli Primo, via Principe Tommaso 11.
Chiapetti Valentino ✻, via Cavour 4. Vedi *Annunzi speciali*.
Chirone Davide, via Garibaldi 34.
Colonna Carolina, via Saluzzo 1.
Corchiarino Pasquale, via Bellezia 13.
Corrado Giuseppe, via Barbaroux 21.
Costelli fratelli, vie Carlo Alberto 37 e della Palma 2.
Cottino fratelli, via Principe Amedeo 20,*bis*
Cravero Domenico, via degli Stampatori 21.
Daniele, via Monte di Pietà 20.
Davico Giovanna, vedova, via Roma 33.
Delmastro Lorenzo, via Berthollet 9.
Dogliani e Biglia, via S. Quintino 11.
Drago Battista, via S. Donato 38.
Drago Emilio, via S. Donato 4.
Durando Stefano, già Bottino, via sant'Agostino rimpetto al 26
Falciola Andrea, corso Regina Margherita 148.
Ferrero Benedetto, *vini Piemontesi e di Toscana*, via della Provvidenza 16 nel cortile a sinistra
Ferrero Giuseppe, via Galliari 27.
Ferrero Riccardo, via Alfieri 5.
Ferretti Gio. Batt., via S. Domenico 37

CHAMPAGNE NAZIONALE COSTA, PAISSA, OLIVERI
Piazza S. Carlo 8 o via Barbaroux 1.

Filotti Gaudenzio, via Roma 27 nel cortile.
Galli A., via Nizza 93.
Galli Antonio, via Petrarca 7.
Garbero Giovanni, via Gazometro 3.
Gariglio Marianna, angolo vie sant'Ottavio ed Artisti.
Gatti Francesco, *vini del Monferrato*, via S. Tommaso 12.
Gatti fratelli, angolo vie Urbano Rattazzi e Guarini.
Gerbi Secondo, via Galliari 9.
Gioberge, via Consolata 15.
Giordano Luigi, piazza S. Giovanni 11.
Giovenale Giuseppe, via Roma 41.
Goria coniugi, corso Vittorio Emanuele II 19.
Grande Giuseppe, piazza Paleocapa 2.
Granero G., *vini di Valfenera*, angolo vie Carlo Alberto ed Ospedale.
Grasso Vittorio, piazza S. Giulia 35.
Griva P. e Sorasio G., *Rappresentanza Enologica Italiana*, via dell'Accademia Albertina 3.
Grosso F., piazza Bodoni 1.
Gualla Pietro, via delle Orfane 3 e 29.
Lupotto Ludovico, via della Palma 12.
Maggiora Evasio (Produttore), via Porta Palatina 11.
Mantelli Giovanni, via della Zecca 47.
Marchesi Endimio ✉, via Mazzini 41.
Marchetti Pietro, via Andrea Doria 7.
Marchisio A., via dei Carrozzai 6.
Marinetti Luigi, via Bellezia 18.
Menotti Luigi ✉, via san Domenico 1.
Meschiati Catterina, via dei Fiori 15.
Migliasso Giuseppe, via Pio Quinto 10.
Miglino Andrea, via Madama Cristina 109.
Milano Biagio, via Saluzzo 5.
Mo fratelli, via Saluzzo 36.
Mondino Domenica, corso Lungo Po 24.
Montagnola Giovanni, via Saluzzo 30.
Moretta Giovanni, piazza dello Statuto 11.
Moretti A., via Monte di Pietà 28, nel cortile.
Mortara Luigi, via della Basilica 2.
Motto Biagio, via Bellezia 7.
Negri Francesco, via san Maurizio 1.
Nicolis Giovanni, via del Gallo 1
Nosenzo Augusto, via S. Tommaso 5.
Novara Carlo, via Berthollet 6.
Novarese Teresa, via Melchior Gioia 9.
Novarino Antonio, angolo via Nizza e corso del Valentino.
Oddone Biagio, via Lagrange 14.
Paglia Francesco, via dell'Arsenale 41.
Panero Giovanni, via Pasticcieri 6.
Panzeri Giuseppe, via Assarotti 11.
Pargetti Carlo Adalberto, *vini Toscani*, via Seminario 2.
Pasquero e Comp., via Maria Vittoria 6.

VINO MARSALA (fattoria Barolo) COSTA, PAISSA, OLIVERI
Piazza S. Carlo 8 o via Barbaroux 1.

Pavia Federico, angolo vie S. Chiara e Consolata.
Pentenero fratelli, via Provvidenza 34.
Peracchione Bernardo e figlio, via S. Teresa 1.
Perone Giorgio, via S. Donato 56.
Pesato Luigi, via S. Francesco da Paola 38.
Pessino Federico, via Deposito 3.
Pettigiani Ferdinando, via Principe Tommaso 19.
Picollo Anna, via S. Domenico 16.
Porta Francesco, via del Gallo 5, nel cortile.
Raimondo Luigi, via Maria Vittoria 23, nel cortile.
Raiteri Gio. Batt., via Alfieri 5.
Rattazzi Guido, via Mazzini rimpetto al 28.
Rettori Rinaldo, *dep. vini Toscani*, corso Vittorio Eman. II 78.
Roggero C. A. e Comp., via Rossini 2.
Roggero Catterina, piazza Porta Palatina 3.
Roggero Giovanna, via del Carmine 7.
Roggero Luigi, corso Regina Margherita 134.
Roggero Secondo, via Borgo Dora 25.
Rolle Felice, via al Ponte Mosca 29.
Rubatto Luigi, via Belvedere 9.
Sacco Giovanni, angolo vie Ormea e Berthollet.
Sampè Giovanni, via Principe Amedeo 4.
Sandrone Gabriele, via Monte di Pietà 2.
Saroglia Candido, via Pio Quinto 8.
Scala Giuseppe (Figliale di Napoli), via Carlo Alberto 18.
Scarlatta e Comp., via Fabro 1.
Scarzella Maria, via Stampatori 15.
Sicco Luigi, via Garibaldi 40.
Sillano Candido, via Lagrange 42.
Simonazzi Enrico, via Po 47.
Sitalia fr.lli, *spec. Marsala e Sardi*, v. Corte d'Appello 13. V. *A. S. Società anonima dei Brentatori di Torino*, vicolo del Montone.
Soldano Sebastiano, via Lagrange 34.
Sotteri Giovanni, piazza Emanuele Filiberto 3
Soulier P. via Volta 5.
Spanu Francesco, corso Vittorio Emanuele II 82.
Susbenso Gabriele, via al Ponte Mosca 16.
Tognallo G., via sant'Ottavio 27.
Torretta C., via Cavour 7.
Torto Secondo, via Nizza 39.
Toscanelli Giuseppe, *vini Toscani*, via Po 33
Toso Giuseppe, corso S. Maurizio 51.
Trinchieri A., via Barbaroux 1.
Usseglio Andrea, via dell'Arsenale 12.
Usseglio Giovanni, via Bidone 7.
Vassarotti Margherita, vedova, via Des Ambrois 5.
Vini Piemontesi (Ditta), via Botero 2.
Virano Francesco, via Andrea Doria 12.
Visca Andrea, via S. Maurizio 11, nel cortile.
Vottero G. B., via Seminario 15.
Zolla Luigi, via al Ponte Mosca 6, nel cortile.

VINI SIRACUSA
COSTA, PAISSA, OLIVERI
Piazza S. Carlo 8 o via Barbaroux 7.

Turaccioli.

Ball'-Ilovera F., via Alfieri 11. Vedi *Annunzi speciali.*
Capdet Ferdinando, piazza Carlo Emanuele II 9. V. *Ann. spec.*
Celli fratelli e Origlia, via Alfieri 10.
Fiorilli e Comp., *deposito,* via Accademia Albertina 42.
Graglia Elisabetta, vedova, via Barbaroux 3.
Rappelli Giuseppe, angolo piazza del Palazzo di Città e via dei Pellicciai.

Mignatte (Depositi di).

Gaspardone, vie Milano 1 e S. Domenico 1.
Ghibaudo Anna, vedova, via S. Tommaso 2.
Ghibaudo Pietro, via Andrea Doria 5.
Gianetti Giuseppe, piazza Vittorio Emanuele I 11.
Piovano Margherita, via S. Tommaso 12.
Verra Giovanni, via san Tommaso 25.

Gioccolata.

Beata e Perrone, succ. Risso, via Cottolengo 1.
Benso Enrico, *fabbrica,* via Garibaldi 17.
Berrino Pasquale, *fabbrica,* via Mazzini 8.
Bertone Edoardo, *deposito,* via Garibaldi 43.
Bianchini Marco, via Po 20.
Buzzi Baldassarre, via S. Domenico 5.
Caffarel, *fabbrica,* via Balbis 10.
Caffarel, Prochet e Comp., *deposito,* via Maria Vittoria 2.
Chiolero Crescentino, via della Rocca 14.
Ferro Scolastica, *deposito,* angolo vie Orfane e Garibaldi.
Franchi fratelli, *deposito,* via S. Teresa 7 e piazza Castello 16.
Gabutti Pietro, *deposito,* via Po 48.
Gay e Revel, *fabbrica* sull'angolo di via del Carmine e corso Principe Eugenio.
Giuliani Vittore, successore, *fabbrica,* via dell'Accademia delle Scienze, vicino a piazza Castello.
Guigou, angolo vie Monte di Pietà e Mercanti.
Moriondo e Gariglio, piazza san Carlo 6, corso Vittorio Emanuele II 82 con *fabbrica* in via Artisti 36.
Perrone Eugenio, *deposito,* via Mazzini 29.
Prelle, angolo vie Garibaldi e Bellezia 1.
Revel G. B., piazza Carlo Felice 16.
Rostan A., succ. Gay e Revel, via Roma 38.
Rostan E. e Comp., piazza Castello 14 e corso Vittorio Emanuele II 73.
Rostan Enrico, via Barbaroux 14.
Subiglia Francesco, succ. Ravissot Filippo, via Barbaroux 10.
Talmone Michele, Eredi, via Lagrange 23 con *fabbrica* in Borgo san Donato via Balbis 19.
Testa T. R., piazza Consolata 5.

Farmacisti.

Allisiardi e Bonelli, via Orfane 25.
Anglesio Vincenzo, *Farmacista di S. M.*, via Milano, piazza della Basilica.
Avviena Giovanni, angolo vie S. Teresa e S. Francesco d'Assisi.
Baralis D.r Marcellino, *Madonna degli Angeli*, ang. vie Carlo Alberto e Cavour.
Baravalle già Ceresole, via Mazzini 15.
Belmonte, angolo via Tarino e corso S. Maurizio 39.
Bernocco G. B., succ. Rossi e Cafassi, *Farmacista di S. A. R. il Duca di Genova*, angolo vie Mazzini e Lagrange.
Boggio, angolo vie Berthollet e sant'Anselmo.
Boggio, diretta da Sciorelli, corso Vittorio Emanuele II 76.
Burzio Giacomo ☎, piazza della Gran Madre di Dio 3.
Calandra G., già Bogino, ang. c. Vitt. Em. II e via Saluzzo 1.
Chiaffrino, via Provvidenza 40.
Corana Carlo, corso Regina Margherita 136.
Cosola, via di Moncalieri 29, vicino al Ponte in ferro.
Cucchietti Francesco, *Farmacia dell'Aurora*, corso Emilia 9.
Delbecchi, angolo vie delle Rosine e Maria Vittoria.
Del Tetto Domenico, via della Cernaia 26.
Fagnola, già Grosso, piazza Emanuele Filiberto 24.
Ferrero Angelo, *Farmac. del R. Ospizio di Carità*, via Po 33.
Ferrero Francesco, via della Cernaia 14.
Fine G. B., *Farmacia di Città*, via Bellezia 4.
Foglino C. M., succ. Rossi B. A., *Farmacista di S. A. R. il Principe di Carignano*, via Roma 27.
Foro, angolo vie Canova e Nizza 98.
Gallo Amato, angolo vie Milano e Corte d'Appello.
Garrone Giuseppe, via Garibaldi 21.
Giordano Bernardino, via Roma 17.
Giudice e Rossetti, succ. Operti, piazza Carignano 2.
Goggia Lorenzo, succ. Mairone, via Nizza 15.
Gruner, già Baricalla, angolo vie san Tommaso e Bertola.
Lasagna Vincenzo, via Nizza 27.
Losio Vittorio ☎, *Farmacista dell'Ospedale dei Ss. Maurizio e Lazzaro*, via della Basilica 3. Vedi *Annunzi speciali.*
Luciano, via Po 42.
Martini, angolo vie Orto Botanico e Madama Cristina.
Masino, *Farmacia delle Loro Maestà e della R. Famiglia*, via Maria Vittoria 3.
Mercandino, corso Vittorio Emanuele II 66.
Mercandino Bernardino, via Garibaldi 24.
Mijno Placido, angolo corso Vittorio Emanuele II e via dell'Accademia Albertina.
Muratore Alberto, via Garibaldi 16.
Navarra Cesare, già Borgialli, via Borgo Dora 25.
Nicola, angolo piazza Savoia e via del Carmine.
Operti Agostino, piazza Vittorio Emanuele I 11.
Paglieri e Almasio, piazza dello Statuto 3.

ACQUE MEDICINALI di cedro e fior d'arancio
COSTA, PAISSA, OLIVERI
Piazza S. Carlo 8 o via Barbaroux 7.

OLIO FEGATO MERLUZZO COSTA, PAISSA, OLIVERI Piazza S. Carlo 8 o via Barbaroux 7.

Paglieri G., angolo via Nizza 65 e Bidone.
Pasino, già Mosca, angolo vie Mazzini e Andrea Provana
Podio e Comp., via S. Francesco da Paola 10.
Porinelli Carlo, angolo via Barolo e corso S. Maurizio.
Prato Sebastiano, successore Cerruti, via Po 20.
Riva Edoardo, angolo vie Barbaroux e S. Maurizio.
Rognone Carlo, *Direttore della Farmacia dell'Ospedale Maggiore di S. Giovanni Battista*, via dell'Ospedale 36.
Santiano Pasquale, angolo vie della Rocca e dei Mille.
Schiapparelli Tancredi ☎, *farmacista di S. M. e di S. A. R. il Principe di Carignano*, piazza S. Giovanni 9.
Sereno, angolo piazza Vittorio Emanuele e via Plana.
Tacconis dottore Camillo, via Garibaldi 13.
Taricco Francesco ☎, angolo vie Roma e Maria Vittoria. Vedi *Annunzi speciali*.
Torre A., via Po 14.
Torta G., già Depanis, *Farmacia Centrale, con Dispensario inglese*, via Roma di fronte al 3. Vedi *Annunzi speciali*.
Trisano Lorenzo, *Consulti medici gratuiti*, via Roma 43.
Vaccarino, via santa Maria 3.
Viale C., angolo vie del Palazzo di Città e del Seminario.
Viarengo N., *S. Secondo*, angolo vie S. Secondo ed Assietta.
Viglino Lorenzo, via san Donato 11.
Viglino Lorenzo e Garelli Simone, *Farmacia dell' Ospedale Oftalmico ed Infantile*, via Juvara 17.

Farmacisti omeopatici.

Prato Sebastiano, successore Cerruti, via Po 20.
Schiapparelli, Farmacia dell'Instituto Omeopatico, via della Provvidenza 3.

Mediatore-Perito Farmacista.

Bolgero Andrea, *Chimico Farmacista*, via Bava 7.

Acque minerali.

Ceresole Reale; Deposito gen. esclusivo, via Deposito 3.
Costa, Paissa e Oliveri, angolo vie S. Tommaso e Barbaroux 7 e piazza S. Carlo 8.
Costanzo padre e figlio, angolo vie Basilica e Porta Palatina e piazza Castello rimpetto al 19.
La Bauche Acque ferruginose; Amministraz. via Assarotti 9.
Savigliano M., via S. Teresa 22 ed angolo vie S. Maurizio e Bertola 9. Vedi *Annunzi speciali*.
Torta G., *Farmacia Centrale*, via Roma 2.

Erbe medicinali e Drogherie.

Abello Teresa, *ingrosso e minuto*, v. Monte di Pietà 3. V. *Ann. sp.*
Larda Magherita, piazza Vittorio Emanuele I accanto all'I.
Manara Pietro, via Mazzini 41, p. 1.
Rocco Ulrico, *grossista*, via Garibaldi 10, nel cortile.
Ulrich Domenico, *grossista*, via S. Secondo 7. Vedi *Ann. spec.*

FARINA NESTLÈ COSTA, PAISSA, OLIVERI Piazza S. Carlo 8 e via Barbaroux 7.

Prodotti chimici.

Alman Felice, via Accademia Albertina 5. Vedi *Annunzi spec.*
Aubert Emilio, via Monte di Pietà 21.
Bechis F. e Comp., via dei Mercanti 15.
Bellono Luigi e Comp., piazza Bodoni 5.
Bianco Teodoro, *prod. chim. e gen. di tinta*, c. Siccardi 21.*bis*
Bo Augusto, angolo vie Galvani e Le Chiuse.
Brun Luigi, *deposito di acido gallico*, via Galliari 4. V. *A. S.*
Brunero Giuseppe, via Arsenale 14.
Giachetti C. e Comp., corso Oporto 21.
Martini e Rossi, succ. Martini, Sola e C., via Carlo Alberto 34.
Schiapparelli G. B. e figli, piazza S. Giovanni 9.
Sclopis e Ducco, via Aosta 29-31.

Droghieri.

Abbona Maria, via Barbaroux 37.
Achino Giovanni, angolo vie Roma e santa Teresa.
Agliati Luigi, via degli Stampatori 14.
Allais Antonio, angolo vie Goito e Berthollet.
Alzona Candido, *grossista*, via S. Francesco d'Assisi 20.
Amione Giovanni, angolo vie Madama Cristina e Bidone.
Aragno Luigi, angolo vie della Rocca e Maria Vittoria.
Arisio fratelli, angolo vie san Donato e Balbis.
Armando F., corso Duca di Genova 9.
Artois, via Bava 6.
Aubert Emilio, *grossista*, via del Monte di Pietà 21.
Azzario Pietro, angolo piazza e via santa Giulia 43.
Bainotti Policarpo, angolo vie Botero e Bertola.
Ballocco Gio. Battista, via delle Orfane 24.
Barberis Pietro, angolo corso R. Margherita e via S. Giobbe.
Barberis Quintino, angolo vie sant'Anselmo e Baretti.
Barbero Carlo, via S. Donato 27.
Battaglia V., *grossista*, via S. Massimo 5, nel cortile.
Beccaria A., corso Vercelli 28.
Benedetti, angolo vie del Carmine e del Deposito.
Benso Gaspare, via sant'Agostino 24.
Benso Luigi, via S. Francesco da Paola 43.
Berga Giuseppe, via Bertola 17.
Berta Pietro, via Nizza 13.
Bertetti Giuseppe, via S. Massimo 44.
Bertone Luigi, via san Massimo 5.
Bianco Giuseppe, via al Ponte Mosca 8.
Bianco Luigia, vedova Pelissetti, via S. Massimo 36.
Bianco, vedova, succ. Matty, corso Vittorio Emanuele II 62.
Blanco Giuseppe, piazza Emanuele Filiberto 1.
Bonaudi M., angolo via Montebello e corso S. Maurizio.
Borsello e Roggiapane, via Milano 3.
Braia Giuseppe, angolo vie Nizza e Argentero.
Brero E., via Corte d'Appello 2.
Brunero Giuseppe, *grossista*, via dell'Arsenale 14.

MENTA GLACIALE FENESTRELLE COSTA, PAISSA, OLIVERI Piazza S. Carlo 8 o via Barbaroux 7.

Brunero Vincenzo, *grossista*, via Alfieri 19.
Burzio Antonio, via Po 23.
Bussano A., via Madama Cristina 91.
Calcagno Giovenale, via Baretti 8.
Cantù Carolina, via S. Donato 46.
Capello Giuseppe, angolo vie Vanchiglia e Artisti.
Capurro Giulio, angolo vie Roma e della Caccia.
Caravana C., corso del Valentino 19.
Cargnino, vedova, via Bertola 4.
Cassulo Lodovico, via S. Quintino 5.
Castagnone Giuseppe, piazza Vittorio Emanuele I 5.
Castiati coniugi, angolo via Barolo e corso san Maurizio
Celesia, corso Vittorio Emanuele II 30.
Ceratto, angolo vie Saluzzo e Galliari.
Cerruti B., angolo vie Passalacqua e Boucheron.
Chiappero, angolo vie Nizza e Thesauro.
Chiaraviglio Emanuele, succ. frat Arnosio. *specialità Caffè indigeno di sanità* BURLET, via Po 31. Vedi *Annunzi speciali.*
Chiavello G., via della Palma 7.
Clapier Cecilia ved. Catellino Luigi, via Porta Palatina 9.
Coda-Nuccio Angiolina, angolo via Orfane e corso Regina Margherita 127.
Coffano cugine, via Garibaldi 33.
Colombo A. succ. Perotti A., via Cernaia 30.
Colombo S., via Carlo Alberto 31.
Combi C. V., via della Zecca 33.
Comino coniugi, corso Vittorio Emanuele II 57.
Corio Carlo, angolo corso Vitt. Emanuele II e via S. Anselmo.
Cosola, via di Moncalieri 29, vicino al Ponte in ferro.
Costa, Paissa e Oliveri, angolo vie S. Tommaso e Barbaroux 7 e piazza S. Carlo 8.
Costanzo padre e figlio, angolo vie Porta Palatina e Basilica e piazza Castello rimpetto al 19.
Crotti, via Cavour 1.
Crotti Paolo fu Michele, ang. v. S. Agostino e Corte d'Appello.
Custodi Augusto, angolo piazza Saluzzo e via Baretti.
Dainesi Costantino, angolo vie Ormea e Berthollet e piazza Madama Cristina 1.
Daniele, angolo vie S. Secondo e Montevecchio.
De-Bernochi Francesco, vie di Casale 1 e Garibaldi 13, nel cortile.
De-Bernochi Giacomo e figlio, via Roma 40.
Delfino G. e Comp., via Mercanti 7.
Demezzi Giacinto, vie Pellicciai 5, e Borgo Dora 22.
Dompè Pietro, via Saluzzo 17.
Enrico G., successore Garrone, via S. Maurizio 4.
Falletti Giuseppa vedova Rolla, via della Consolata 5.
Fascio Pietro, via S. Francesco d'Assisi 2.
Ferrari coniugi, corso Emilia 5.
Ferrero Adolfo, via dei Fiori 22.
Ferrero G., via Cernaia 32.

SPECIALITÀ NAZIONALI ED ESTERE COSTA, PAISSA, OLIVERI Piazza S. Carlo 8 o via Barbaroux 7.

Ferrero-Gola Luigi ang. vie Porta Palatina e Croce d'Oro.
Ferrero Michele, angolo vie sant'Anselmo e Galliari.
Ferrero Paolo, angolo vie Berthollet e sant'Anselmo.
Forcheri Enrico, angolo vie Bogino e Maria Vittoria.
Forno Giuseppe, via Vanchiglia 12.
Gaffodio sorelle, via Garibaldi 46.
Galliano V., corso Vittorio Emanuele II 78-80.
Gallo Antonio, via Bertola 29.
Gandolfi, Bevilacqua, Ottino e Comp., via Bogino 15.*bis*
Garabelli, angolo corso Vittorio Emanuele II e via Volta.
Gario Giuseppe, angolo vie Garibaldi e Botero, e santa Chiara e Beccaria.
Garneri Lorenzo, ang. via S. Secondo e corso Duca di Genova.
Gay, via Cottolengo 43.
Gay Felice, piazza Milano 2.
Ghigliardi Giovanni, angolo vie Petrarca e Nizza 91.
Gilli Edoardo, angolo vie S. Tommaso e Bertola.
Gilli vedova e fratello Rostagnot, via san Maurizio 14.
Giolitti Adolfo, via S. Secondo 7.*bis*
Gironzini Domenico, via Amedeo Avogadro 6.
Gozzelino Giuseppe, via Po 24.
Grosso A., via Lagrange 47.
Guabello Giuliano, angolo vie della Rocca e Mazzini.
Lamberti Irene, piazza dello Statuto 7.
Lano Luigi, via san Francesco d'Assisi 13.
Lasagna Giulia, piazza Vittorio Emanuele I 16.
Lasagna Vincenzo, via Nizza 27.
Lucco-Mussino Gio. Antonio, angolo vie S. Francesco d'Assisi e Bertola.
Macciotta P. A., via della Rocca 19.
Maggetto, via Vanchiglia 2.*bis*
Malacarne fratelli, *grossisti*, via Bogino 9.
Marchini V., angolo vie Mazzini e Carlo Alberto.
Marchisio S.do, *Drogheria delle Famiglie*, via Carlo Alberto 17.
Marchisoni Catterina, via Madama Cristina 84.
Martinazzi e Chazalettes, succ. Brun e C., via Sacchi 4.
Martini e Rossi, *grossisti*, via Carlo Alberto 34.
Martini Giovanni, via Accad. Albert. 37, ang. c. Vitt. Eman. II.
Martino Giovanni, angolo vie santa Teresa e Mercanti 30.
Massara, via dell'Ospedale 5.
Mazzanzana, corso Regina Margherita 158.
Mellino T., via Garibaldi 55.
Merletti e Del-Bo, *grossisti*, via Bogino 23.
Merlo e Depaoli, *grossisti*, via S. Francesco d'Assisi 29.
Migliora Ettore, via Milano 14.
Milanese C.a, angolo vie S. Secondo e Legnano.
Minella Pietro, corso S. Maurizio 73.
Moine Giuseppe, corso Vinzaglio 27.
Montarolo Federico, angolo vie Massena ed Assietta.
Montini L., piazza Vittorio Emanuele I 17.
Morando Palmira, via Giulio 10.

REVALENTA ARABICA Barry du Barry COSTA, PAISSA, OLIVERI Piazza S. Carlo 8 e via Barbaroux 7.

Moreni, angolo via della Consolata e piazza Savoia.
Navarra Cesare, via Borgo Dora 25.
Navone Giovanni, angolo vie Nizza e Pallamaglio.
Negro coniugi, angolo vie Madama Cristina e Baretti.
Neyrotti Spirito e Comp., via Principe Amedeo 37.
Norzi A., via delle Scuole 8.
Nuccio Giuseppe, angolo vie S. Chiara e Carlo Botta.
Obert Cesare, via dei Mercanti 28.
Offeral, via Po 55.
Ostano Giuseppe e Comp., angolo vie Parini ed Oporto.
Pacot Ignazio, via S. Teresa 14.
Paglieri e Almasio, piazza dello Statuto 3.
Paglieri G., angolo vie Nizza 65 e Bidone.
Pagliero Teresa, corso Vinzaglio 17.
Pavia Francesco, angolo vie san Domenico e dei Quartieri.
Perotti, corso Vinzaglio 5.
Perotti E., angolo vie Principe Tommaso e Pio Quinto.
Pignatelli Giuseppe, ang. vie Principe Tommaso e Berthollet
Pilotto Benedetto, angolo vie Borgo Dora e Lanino.
Pirola fratelli, angolo vie Provvidenza e Carrozzai.
Poesio Luigia, angolo vie santa Giulia e Bava 28.
Polli Matilde, piazza dello Statuto 11.
Pozzo Giovanni, via Mazzini 37.
Prandi, via Milano 20.
Prandi coniugi, corso Regina Margherita 116.
Prinotti Tommaso, via S. Tommaso 3.
Proselli Giuseppe, angolo vie Galliari e Principe Tommaso.
Rambaudi Giovanni, via san Donato 2.
Rapetto Bartolomeo, via Cernaia 38.
Ravina D., via Saluzzo 3.
Re Clemente, via Mazzini 34.
Rivoira Luigi, *grossista*, via Alfieri 22.
Rossi, angolo vie Torino ed Artisti.
Rossi Giacomo, angolo vie della Rocca e dell'Ospedale.
Salera V.mio, angolo vie Andrea Doria e Lagrange.
San Martino Maria, corso S. Martino 7.
Savigliano M., ang. v. S. Maurizio e Bertola 9 e v. S. Teresa 22.
Vedi *Annunzi speciali*.
Scotti e Riccio, via degli Stampatori 6.
Sea M., angolo corso Regina Margherita e via Ariosto.
Serra Giovanni, angolo vie al Ponte Mosca e Borgo Dora
Silvetti fratelli, *grossisti*, via della Provvidenza 13 nel cortile
Sisto, Vogini, Baudino e C.ª, succ. E. Thomatis e C.ª, via Provvidenza 34.
Sola fratelli, via Lagrange 11.
Som Felicita, via S. Domenico 12.
Stalli Francesca, via Vanchiglia 35.
Stella, via S. Donato 12.
Stola Pietro, via Bertola 2.
Strambi Federico, piazza Emanuel Filiberto 20.
Tempo Eugenio, via Madama Cristina 181.

CAFFÈ PORTORICCO originali COSTA, PAISSA, OLIVERI Piazza S. Carlo 8 e via Barbaroux 7.

Tenivella G., corso Vittorio Emanuele II 94.
Testore Pietro, *grossista*, via della Provvidenza 16.
Tirone Eugenio, via Garibaldi 45.
Tirone G. B., piazza Vittorio Emanuele I 14.
Torre A., via Po 14.
Trincheri frat., ang. vie Madama Cristina e Silvio Pellico.
Tucco G., angolo vie Gioberti e Montevecchio.
Turri, via Principe Amedeo 20.*bis*
Ubertino Giovanni, via Gerdil 5.
Valobra D., via Principe Amedeo 43.
Vassallo G. e Comp., piazzetta della Corona Grossa.
Viale C., via del Palazzo di Città 8.
Viale Carlo, piazza Statuto 8.
Viassone Giuseppe, angolo vie Mazzini ed Accad. Albertina.
Villa Domenico, angolo vie Mazzini e Belvedere.
Villa Modesto, via Porta Palatina 2.
Zanotti M., angolo corso S. Maurizio e via sant'Ottavio.
Zavattaro, Barberis e Comp., *grossisti*, via Carlo Alberto 18.
Zopegni Paolo, angolo vie Mazzini e san Francesco da Paola.
Zoppa Augusto, angolo vie della Zecca e Cavallerizza.

Macinazione di droghe, zolfo ecc.

Garassino Giovanni, via Giannone 3.
Girardi Francesco, al Martinetto.
Operti Zaverio, via Cottolengo 2.
Riva e Vittone, *sega e macina zuccaro*, strada del Parco 7.
Romana A. e Comp., *Raffineria di Zuccheri*, via degli Artisti 36.

Colla.

Baldracco G. A. e Nipote, *concimi e colla*, via Saluzzo 32.
Vedi *Annunzi speciali*.
Biglia Giuseppe, alla Barriera di Lanzo, casa propria.
Calatrone e Camisasso, al Martinetto.
Fabbrica Torinese di Colla e Concimi, via Mercanti 2.
Fino Luigi e Comp., via Basilica 3.
Forno L., via san Donato al di là del Martinetto.
Gerleri (Eredi), via Vagnone angolo via Carena.
Martini Antonio, *Colla forte Medaille*, via Pio Quinto 8.
Vedi *Annunzi speciali*.

Cera.

Alessio Rosa, *fabbrica cera nera*, piazza Statuto 5, nel cortile.
Bussano Michele e figlio, *miele e cera*; via Mad. Cristina 91.
Conterno Luigi, *Fabbrica* via Montebello 4 *con Succursali* in vie Lagrange 5 e Mazzini 27.
Corrà Francesco, piazza Solferino 3.
Gambone C. e figli, via Lagrange 15 con *Fabbrica* corso Regina Margherita, via S. Giobbe 2.*bis*
Revuz Antonio, via Gioberti 8, angolo via Magenta.

Colori, Vernici ecc.

Albesiano Angelo e figlio, via dei Mercanti 6.
Alman Felice, via Accademia Albertina 5. Vedi *Annunzi spec.*
Bajetto Giacomo, via Lagrange 38.
Bo Augusto, angolo vie Galvani e Le Chiuse.
Borgarino Giacomo e figlio, via Barbaroux 10.
Bosco Gioachino e Comp., via san Tommaso 28.
Castagnone Giuseppe, piazza Vittorio Emanuele I 5.
Catella Angela e Comp., via Lagrange 34.
Conti Carlo, via Carlo Alberto 20.
Crumeyrolle L., *fabbrica di Vernici*, via Ormea 6.
Ferraris fratelli, via Barbaroux 10. Vedi *Annunzi speciali.*
Ferrino Cesare, via Nizza 107. Vedi *Annunzi speciali.*
Martinazzi F., *dep. colori d'Anilina*, via Mazzini 28, p. 1.
Müller Francesco, *Rappr.*, via S. Fran. da Paola 6. V. *A. S.*
Novara Carlo, via Orfane 25.
Ratti e Paramatti, via S. Francesco d'Assisi 15.
Zoppa G. B., via Madama Cristina 10.

Pennelli e Spazzole.

Barosso Lorenzo, via san Tommaso 24.
Benedetto D.°, vie S. Francesco da Paola 27 e Arsenale 2.
Bertolo Antonio, corso Lungo Po 6.
Borello fratelli, *fabbricanti di Pennelli*, piazza Solferino 9.
Castaudi Alessandro, via Casale 64.
Fino Maria vedova, angolo vie dell'Ospedale e Lagrange.
Ratti e Paramatti, *fabbrica di Pennelli*, via san Francesco d'Assisi 15.
Vota Carlo succ. Lemaire, piazza Statuto 16.

Pirotecnici.

Bessone e Comp., via S. Francesco da Paola 43.
Bovio Giacinto, barriera di Casale.
Chiabotti Carlo, *macchine privilegiate a grandi spari (senza pericolo)*, via Moncalieri 27.
Martini Luigi, *Accensatore*, via Garibaldi 29.
Rocchietti Giovanni, via Bertola 10.
Rocchietti Luigi, via S. Donato 43.
Veglia e Bovio, via Nizza 115 in fondo al vicolo.
Viriglio Giovanni, via all'Orto Botanico 10, p. 3.

Prodotti bituminosi e Illuminazione pubblica.

Croizat Vittorio, via Gioberti 11-13.

Deposito di Dinamite e Polvere da caccia.

Barbier E. J., piazza Bodoni 3, Amministratore Delegato della Società Continent. di glicerine e dinamiti, opificio a Cengio.
Valerio e Vigna, *ufficio*, via Vanchiglia 18, *deposito* a Sassi.

Amianto lavorato e greggio.

Bender e Martiny, via Maria Vittoria 6. Vedi *Annunzi speciali.*
Duroni G. R., via Carlo Alberto 21-23.
Morlach Giuseppe, *corde e cartoni*, corso Vitt. Emanuele II 66.

Guano e Prodotti chimici per l'Agricoltura.

Bianchi Carlo, *Guano del Perù*, via Garibaldi 18, 2° cortile p. 1.
Biglia Giuseppe, vicino alla Barriera di Lanzo, casa propria.
Biressi Domenico, *guano indigeno*, via Cibrario 43.
Carena Salvatore, *guano indigeno*, via Cibrario 41.
Cavalca fratelli, *Concimi chimici e Guano*, via Bertola 40.
Fabbrica Torinese di Colla e Concimi, via Mercanti 2, p. 1.
Fino Luigi e Comp., via della Basilica 3.
Giacobino G. e L. Forno, via sant'Agostino 3 e fabbrica al Martinetto.

Fotografie.

Allais S., via Accademia Albertina 35.
Ambrosetti Giuseppe, via Po 43.
Berra G. Batt 🖃, *Subalpina*, via Cernaia 18 e corso Siccardi 6
Bertelli A. 🖃 e C.°, succ. Montabone, Galleria Natta. V. *A. S.*
Bertieri Pietro, vie Urbano Rattazzi 9 e Carlo Alberto 41.
Bertolino succ. f.lli Durando, via Po 25.
Borro, via Cernaia 20.
Bosco e Brilla, *Nazionale*, via Garibaldi 26.
Bosio Luigi, *Italiana*, via Roma 34, p. 1.
Bricca, via Basilica 10.
Carassale Giulio, via Vanchiglia 18, cortile a destra.
Carturan Giovanna, piazza Emanuele Filiberto 13, p. 1.
Cerruti Raimondo, piazza Castello 15.
Chavanel e Reyneri, *Militare*, via Corte d'Appello 11, p. terr.
Deasti C., via Garibaldi 35.
Gallo, via S. Tommaso 19.
Lovazzano, via Roma 18, galleria Natta.
Manfredi A. e Comp, via Lagrange 15, p. terr.
Paretti Francesco, vie Roma 22, Alfieri 5 e Nizza 31.
Pasta Alessandro, via Carlo Alberto 23.
Pogolotti A., via san Francesco da Paola 18 e corso del Valentino 2.
Sartori Giuseppe, *Unione*, *specialità soggetti religiosi*, via S. Donato 7.
Sasso U., via Mazzini 40, p. terreno.
Scanagatti fratelli succ. Le Lieure, via Roma 41.*bis* V. *A. S.*
Schemboche, piazza Castello 25.
Silvestrelli-Cappelletti, *Fenice*, corso S. Maurizio 71.
Vanetti G., piazza Vittorio Emanuele I 7, piano terreno.
Winter Emilia, *Pompei*, piazza Castello 22, p. 4.

Passe-partout **per Fotografie.**

Bottione Giacinto, via Maria Vittoria 34.*bis*
Crespi Carlo, via Lagrange 2. Vedi *Annunzi speciali*.
Grosso Carolina, vedova, via Des Ambrois 12.

Stemmi gentilizi.

Riaudi fratelli, baraccone angolo vie Rossini e Po 29.

Specchiai e Vetrai.

Aimone Francesco, via san Massimo 28.
Antonini Carlo, succ. Laurella, via Mazzini 24.
Baldasso Giuseppe, via Bertola 17.
Barberis Benedetto, corso Regina Margherita 129.
Barbetta Antonio e Comp., via Maria Vittoria rimpetto al 28.
Bocca Biagio, via Vanchiglia 2.
Bonaudo G. e Comp, succ. Durando G. e figlio, v. Garibaldi 3.
Bonavera Giovanni, via del Gallo 11.
Borella Onorato, via Saluzzo 7.
Bornengo Giuseppe, via Mazzini 4.
Cantarini M.na, via del Palazzo di Città 4.
Cantini Giuseppina, via della Corte d'Appello 13.
Dosio, via san Maurizio 3.
Dosio Pietro, via S. Maurizio 3.
Drovetto, vedova, via degli Stampatori 9.
Elena Luigi, via Bertola 11.
Ferrero Domenico, via Madama Cristina 2.
Ferrero Giovanni, via S. Francesco d'Assisi 13.
Fin, piazza Vittorio Emanuele I 22.
Fister Giacomo, via Porta Palatina 16.
Fogliacco Giuseppe succ. Gramaglia, via santa Teresa 8.
Franco e Raviola, via Carlo Alberto 18.
Gariglio E.do, via dei Carrozzai 2.
Macario Giacomo e figlio, vie Po 27 e Roma 39.
Martinengo Francesco, via Carlo Alberto 19.
Masini Domenico, via S. Maurizio 20.
Mazzuri Giovanni, via Roma 18.
Milanolo Pietro, piazza Paleocapa 2.
Mo Giuseppe, piazzetta della Corona Grossa 1.
Moglia Giuseppe, via Baretti 2.
Mosca Pietro, via Maria Vittoria 27, nel cortile.
Noli Luigi, via Bertola 1.
Novarina Secondo, via dell'Ospedale 37.
Obert Evasio, via Lagrange 20.*bis*
Perosino Giuseppe, corso Emilia 4.
Perotti Andrea, succ. Bocca Mariano, via Montebello 9.
Rotti Giovanni, via Mazzini 32.
Sala Gabriele, via Lagrange 40.
Sansalvadore Giacinto, via Garibaldi 31.
Schiffone Domenico e Comp, piazza Vittorio Emanuele I 5.
Serra Pietro, via S. Francesco d'Assisi 6.

Vetri e Cristalli.

Badelon Marco, via Carlo Alberto 44 e 46.
Beltrami Luigi, già Cavassa e Comp., via Barbaroux 1.
Bucher Alberto, *intagliatore, incisore sopra vetri*, via Barbaroux 3, 2° cortile.
Chiotti G. L. fratelli, via Garibaldi 14 e 16.
De Dominicis Ernesto, *Rappresentante con deposito di cristalli e vetri rigati*, via dei Mille 23. Vedi *Annunzi speciali*
Ferri Gio. Battista, *deposito di Bottiglie di Francia*, piazza Milano 2.
Fiacchia Giovanni, via sant'Agostino 28.
Gay Bartolommeo, via Monte di Pietà 12.
Magazzino Boemo, via Garibaldi 31.
Polti e Biancheri, via della Zecca 37.
Rachetti fratelli, *Stabilimento Vetrario Torinese*, via Chisone 4; *Deposito propria Fabbr. d'Altare*, corso Vitt. Em. II 65. Vedi *Annunzi speciali*.
Robert Paolo, corso Vitt. Eman. II 68, angolo via Parini.
Solei, Hebert e Comp., *grandi lastre di cristallo per bacheche*, presso B. Solei, via della Zecca 25, vicolo Benevello.
Trombotto C. e Comp., piazza Vittorio Emanuele I 5.
Variglia Chiaffredo, via Roma 18, Galleria Natta.

Battiloro.

Lancia Francesco, via della Palma 26.
Sbiglio, corso Regina Margherita 194 casa propria.
Tressoldi Giovanni, via Roma 24.

Indoratori, Verniciatori,
Fabbricanti di Cornici e Pittori d'Insegne.

Arduino, Gastaldi ed Allemandi, *indoratori*, via dei Mille 21.
Bajma Giulio, *Insegne*, via Maria Vittoria 40.
Barberis Benedetto, *Cornici*, corso Regina Margherita 129.
Barbero Giuseppe, *da carrozze*, corso san Maurizio 51.
Bertinetti Carlo, *Cornici*, via Po 34.
Bettoia Edoardo, *da carrozze*, corso Lungo Po 6.
Bozzolini Carlo, *Insegne*, corso Vittorio Emanuele II 28.
Buffa Domenico, *da mobili*, via degli Stampatori 16.
Buffa Giovanni, *da mobili*, via Stampatori 10, p. terreno.
Ceaglio Giacomo, *Cornici*, via Po 33.
Conte Giovanni, *Specchi e Cornici*, via Alfieri 18 e 20.
Cornero, *Cornici*, via Garibaldi 13, nel cortile.
Fantino Antonio, via santa Teresa 11.
Fassiola, Arneri e Riva, *Insegne*, corso Duca di Genova 10.
Ferrero Giovanni, *Cornici*, via S. Francesco d'Assisi 13.

Forma Paolo, *Cornici*, via Roma 41, p. 1.
Fornace e Barile, via Andrea Doria 11.
Gajo Giuseppe, via S. Dalmazzo 20.
Ghibaudi Francesco, *Insegne*, via Mazzini 12, p. 3.
Gioda Carlo, via santa Teresa 19.
Gorleri G., *Insegne*, corso Vittorio Emanuele II 24.
Grosso G., *Insegne*, piazza Solferino 5.
Leonardi Luigi, via dei Mille 12.
Marchisio M.ta, *Cornici*, via dell'Accademia Albertina 3.
Marengo Giuseppe, *Insegne*, via Principe Tommaso 21.
Martellini L., *Cornici*, via degli Artisti 29.
Mazzuri Giovanni, *Cornici e Oleografie*, via Roma 18.
Migliore Giuseppe, *da mobili*, via Garibaldi 26.
Minoja Giovanni, via S. Francesco d'Assisi 24.
Molineri Domenico *Indoratore e Decoratore*, via del Carmine 7.
Nimero G., *Insegne*, via S. Massimo 12.
Nobello G.mo, *Insegne*, via Nizza 39.
Pavesio Carlo, *Indoratore e Verniciatore*, via Maria Vittoria 34.*bis*
Pochettino, *Insegne*, via Cottolengo rimpetto al 6.
Raposso, *Indoratore*, via S. Domenico 14.
Reinaudi Emilio, *da mobili*, via S. Francesco d'Assisi 24, nel cortile.
Ronchetti P., *Cornici*, via Po 25, nel cortile.
Rosso Adriano, *Insegne*, via Cavour 26.
Sacconi, *Insegne*, angolo corso Siccardi e via Bertola 33.
Silvano Giovanni, via della Basilica 15.
Soave, *Esposizione campionaria d'insegne*, via santa Teresa 26, piano terreno.
Taverna Giovanni, *Indoratore*, corso Palestro 3.
Taverna Paolino, via dei Mercanti 5.
Tiboldo fratelli, vie della Consolata 15 e S. Quintino 47, casa propria.
Tomalino E., *da mobili*, via Andrea Doria 19.
Traversa Lorenzo, *da mobili*, via santa Maria 3, nel cortile.
Tribaudino Carlo Alberto, via santa Teresa 20.
Tribaudino Luigi, via dei Mercanti 24.
Vagnone Nicola, *da mobili*, via Bertola 4.
Zappata Filippo, *Cornici*, piazza Vittorio Emanuele I 10, nel cortile.

Porcellana e Majolica.

Ansaldi Margherita, *terraglie e commestib.*, via S. Tommaso 27.
Astengo Nicola; *Stoviglie, ingrosso e minuto*, via S. Secondo 18.
Badelon Marco, *Porcellane unite e decorate*, via Carlo Alberto 44 e 46.
Balduvino Paola, via Lagrange 30.
Beltrami Luigi, già Cavassa e Comp., via Barbaroux 1.
Beltrami Luigi, piazza dello Statuto 7.
Besio Luigia vedova Secco, via Lagrange 31.

Boglione, via Rosine 6.
Bognier Efisio, via Po 29.
Bollini Giuseppe, via Barbaroux 33.
Borella Onorato, via Saluzzo 7.
Bottione Lorenzo, corso Vittorio Emanuele II 57.
Braida Giovanni, corso Siccardi 15.
Candellone Giovanni, via della Cernaia 32.
Cavallo Maurizio, corso Vittorio Emanuele II 68.
Chiotti G. L. fratelli, via Garibaldi 14 e 16.
Colombino, via san Tommaso 14.
Cottié Giovanni, via Po 50.
Delfino Antonio, via Mazzini rimpetto al 32.
Delfino Giuseppe, via dell'Accademia Albertina 31.
Facchetti Luigi e Comp., *Tavolette terra porcellanata per numeri anagrafici delle case*, corso Re Umberto 32. Vedi *Ann. spec.*
Ferrero L., *al Vecchio Giappone*, piazza Carlo Felice 1.
Ferri Giovanni Battista, piazza Milano 2.
Fornaco, *maioliche, cristalli*, via Andrea Doria 11.
Fracchia Giovanni, via sant'Agostino 28.
Furno Alberto, *Chincaglierie per tavola e cucina*, piazza S. Carlo 5.
Giaccardo coniugi, piazza Vittorio Emanuele I 19.
Grassi Riccardo, vie Massena 25 e Montevecchio 13.
Gribaldo Vincenzo, piazza dello Statuto 8.
Lorea Giovanni, successore Berutto, piazza S. Carlo 6.
Luchini G., via della Provvidenza 45.
Magazzino Boemo, via Garibaldi 31.
Martini G., corso Palestro 2.
Mattis A., via Porta Palatina 29.
Mazzia Francesco, via Mazzini 24.
Menardi Bartolomeo, via della Palma 26.
Mina Ambrogio succ. Mina Carlo, piazza Carlo Felice 5.
Mombelli Maria, via Nizza 47.
Musso Achille, piazza Emanuele Filiberto 22.
Musso Benedetto, via santa Chiara 1.
Patin G. B., via Stampatori 11.
Piacenza Pietro, via Lagrange 45.
Piattino Alessandro, via dell'Ospedale 3.
Rapetti Luigi, via S. Tommaso 26.
Riva fratelli, via Bogino 32 (già La Marmora 2).
Sartorio Francesco, piazza Vittorio Emanuele I 12.
Tavella, corso Siccardi 35.
Tribaudino G°., *Terraglie*, via sant'Anselmo 19.
Trombotto C. e Comp., piazza Vittorio Emanuele I 5.
Variglia Chiaffredo, via Roma 18, galleria Natta.
Vassallo Domenico, piazza del Palazzo di Città 6.
Vassallo vedova e figlio, via Milano accanto al Palazzo di Città.

Impresari e Capi-Mastri Costruttori.

Albertazzi Pietro, piazza san Giovanni 1.
Arduino Antonio, via di Moncalieri 33.
Belletti Domenico, via Buniva 24.
Bellia Giuseppe ⊜, via della Corte d'Appello 9.
Bernasconi frlli., corso S. Maurizio 71 e 75 e via Bonafous 1.
Besozzi Ferdinando, via della Cernaia 20.
Besozzi Giuseppe e figli, via della Cernaia 24.
Boasso Luigi ⊜, corso Vittorio Emanuele II 76.
Bocca fratelli, via Bogino 17, p. 2.
Boffa Benedetto e figlio, via S. Maurizio 21.
Boffa Filippo, corso Palestro 9 e via Perrone 10.
Boffa Giacomo, via Perrone 10.
Boffa Giovanni ⊜, via Bertola 11.
Boffa Lorenzo, *Ufficio* via Perrone 10, abita corso Vinzaglio 11.
Boggio Antonio, piazza Solferino 9, p. 3
Boggio Carlo, via al Ponte Mosca 5.
Boggio fratelli e Comp., corso Re Umberto 55.
Boggio Gelasio, corso Vittorio Emanuele II 78.
Buscaglione Giovanni, via Galliari 27, casa propria.
Buzzetti Carlo e Giosuè, corso san Martino 2.
Buzzetti Gio. Battista, via Madama Cristina 37, casa propria
Buzzetti Innocente e fratelli, via Groppello 4.
Buzzo-Margari Celestino, piazza san Pietro in Vincoli 2
Candellone Giovanni, via della Cernaia 32.
Caretto Eugenio, via Oporto 15.
Cazzani Ferdinando, via san Francesco da Paola 46.
Cerutti Carlo, piazza della Gran Madre di Dio 2.
Coda Giuseppe, via Gioberti 49.
Copasso Giuseppe, via Gerdil 5, casa propria.
Copasso Luigi, via Pio Quinto 6.
Crida Carlo, via Amedeo Avogadro 6.
Crida, Malcotti e Durando, corso Vinzaglio 14.
Debernardi Francesco, corso Oporto 47.
Delvecchio Angelo, via Andrea Doria 13.
Derutto Luigi, via dei Fiori 7.
Dettoma Pietro, corso Principe Eugenio 1.
Faia Felice ⊜, via Passalacqua 10.
Faia Vincenzo e Giuseppe fratelli, via Manzoni 7.
Florio Carlo, via santa Giulia 25.
Galeazzi Carlo, strada di Francia 27, casa propria.
Garetto Pietro e figli, via Bertola 47 e corso Principe Oddone 88. Vedi *Annunzi speciali.*
Gastaldi Celestino, corso Duca di Genova 6.
Gibello Clemente, via della Consolata 1.
Gibello Giovanni, corso S. Maurizio 25.
Golzio Luigi, corso Vittorio Emanuele II 60.
Gribaldi Giuseppe, *privilegio per Forni,* via S. Maurizio 3, p. 1.
Guglielmetti Ambrogio, corso Vittorio Emanuele II 110.
Lancia fratelli, *impresari,* via S. Francesco da Paola 21.

Lanza Giovanni, vie S. Domenico 40 e Botero 18.
Lutti Secondo, via Monte di Pietà 2.
Lyre Gioacchino, via dei Fiori 20.
Maggia Giuseppe, corso Vittorio Emanuele II 67.
Magnani Lorenzo fu Battista, via Goito 17.
Malcotti Domenico, via Burdin 4.
Meregaglia Gaetano, via S. Quintino 19, casa propria.
Mosca Antonio, via S. Francesco d'Assisi 24, p. terreno.
Nicola Faustino, via Carlo Alberto 34, p. 4.
Noro Michele, via Goito 17.
Passera Giacomo, via Napione 45.
Penasso Giuseppe, via Bellini 6.
Perino Agostino, vie della Zecca 12 e Rossini 1
Perrucchetti Luigi, via Roma 38, p. 4.
Pianazza Vittore, via del Carmine 20.
Ramella Carlo e Felice fratelli, vie al Ponte Mosca 55 e Lagrange 17.
Ramella Giovanni Batt., via Plana 5.
Rastelli ing. A. e Comp., *Specialità per Scuderie ordinarie e di lusso, Finimenti di private abitazioni e Stabilimenti pubblici,* vie Belvedere 4 e dei Mille 23.
Recanzoni Giovanni, via san Domenico 19.
Regis Pietro, via S. Quintino 34, casa propria.
Revelli Luigi ⊜, *Geometra in Catasti comunali*, via Pio Quinto 18, p. 1.
Rey Antonio, *Geometra,* vie Private 3.
Rey Carlo, corso Re Umberto 10.
Rey Giuseppe, via Berthollet 18.
Rezzonico Carlo ⊜, via Sacchi 12.
Rinaldi Pietro, via Sacchi 14.
Sala Giacomo, via santa Giulia 18.
Sala Romeo, corso Duca di Genova 4.
Stupinengo Costantino, corso Vinzaglio 7.
Stupinengo Giuseppe, via Botero 18, p. 1.
Tealdi Domenico ⊜, *Geometra*, corso Oporto 19.
Tiboldo Secondino, via Perrone 8.
Trabbia Benedetto, piazza Castello 18.
Triulzi Gio. Battista e fratelli, corso Palestro 3.
Vigliani Pietro, via Saluzzo 59.
Visetti Tommaso, *impresario,* via Gioberti 27.
Visetti Vincenzo, via S. Donato 60, p. 2.
Zanna Bartolomeo ⊜, via san Maurizio 15.
Zorio Antonio, via san Donato 11.
Zorio Callisto, via Siccardi 2.
Zorio Giacomo, via Orfane 8.

Fabbrica d'Intonaco idrofugo.

Mossello Placido ed Antonio Salvadore, Val S. Martino 8, (Borgo Po), casa propria. Vedi *Annunzi speciali.*

Calce, Cemento e Carboni minerali.

Audrà e Debernardi, *calce e cementi*, piazza Nizza 77 e via Michelangelo 2.
Barbier E. J., *carboni e cokes*, piazza Bodoni 3.
Bertinetti Giuseppe, *calce idraul.*, via di Casale 26.
Biancotti Giovanni, *cemento*, via Maria Vittoria 23-25.
Borelli G., *calce e cemento*, vie Vittorio Amedeo II 22 e Ottavio Revel 2.
Boyer F. A., *carbone, ghisa, metalli, zolfi*, ecc., via del Carmine 6.
Charvet figli e Comp., *carboni; Ufficio*, galleria dell'Industria Subalpina p. 1, con deposito in via Nizza dietro la Veterinaria, passaggio vie Argentero e Brugnone.
Chiverni Achille, *cemento*, via della Provvidenza 47.
Consorzio per l'esportazione di *carboni franc.*, piazza Bodoni 3.
Deaglio fratelli, Palli e Caroni, *calce e cementi*, piazza Nizza, via Argentero.
Delmastro, Vaudetti, Testore e Demezzi, *calce e cementi*, via Bava 43.
Ferrua M. L., succ. Ferrua figlio e Rasetti, *cementi di Francia*, via S. Franc. d'Assisi 23, piazz. S. Martiniano. Vedi *Ann. sp.*
Finello fratelli, *carboni e coke*, via Saluzzo 44.
Galletti L., *Rappr., carboni inglesi e coke*, via Bogino 15.
Ghiglieri fratelli, *carboni e coke*, piazza Madama Cristina 2.
Lenzi fratelli, *carboni inglesi e ghisa*, piazza Saluzzo 4.
Marcoux J. vedova, *calce e cementi*, via Nizza 7, p. 2.
Martini Antonio, *Rappresentante, carboni e cokes*, via Pio Quinto 8. Vedi *Annunzi speciali.*
Moniotti Antonio, *calce, gesso e cemento*, piazza Vittorio Emanuele I 17.
Operti Zaverio, *scagliola, gesso, ecc.*, via Cottolengo 2.
Patrucco Giovanni, *calce, cementi, ecc.*, via Chisone 1.
Perinetti E., *coke e fossili*, via sant'Anselmo 10.
Poli Giacomo, *cementi*, J. Hours p. et f., *ufficio*, via Gioberti 8. *deposito*, via dei Fiori 50. Applicatore di Cemento con specialisti Operai di Grenoble.
Polli Paolo, *Agenzia*, angolo vie Nizza e Argentero in fondo.
Salomone Michele, *calce, cemento e gesso*, via Nizza 26.
Savio, *calce e cementi*, via degli Orti 4.
Società Anonima di Casale, *calce e cementi*, vie Fabro 5 e Cernaia 20.
Società Anonima delle *Cave di Gesso* di Savoulx, via della Provvidenza 49.
Tinivella fratelli, *carboni fossili, cokes, ecc.*, piazza Nizza 48. Vedi *Annunzi speciali.*
Turin Ernesto, *carboni inglesi*, corso Vittorio Emanuele II 78.
Unione Consumatori, calce, gesso e cementi, piazza Nizza, vie Argentero e Bertola 47 angolo via Manzoni.
Valenzano Effisio e Comp. *carboni fossili* e *coke*, vie Nizza 35*bis* e S. Donato 8.

Asfaltatori.

Alteri-Osorio cav. Nicolò, Rapp. *Neuchatel Asphalte Company limited*, via Carlo Alberto 21.
Giacoma J. ⊟ (Eredi), via Madama Cristina 41.
Castelli ing. A. e Comp., vie Belvedere 4 e dei Mille 23. — *Rappresentanti* della Casa Cugini Praga di Milano.
Favero M. e figli, via Goito 17.

Laterizi e Quadrelli per Pavimenti.

Astengo, Macchioli e Comp., *piastrelle*, via S. Secondo 18.
Audrà e Debernardi, *laterizi ecc.*, piazza Nizza 77, via Michelangelo 2 e corso Vercelli 28.*bis*
Bacchetta Pietro, *pavimenti di Francia*, via Stampatori 20.
Baldracco G. A. e Nipote, *terre e mattoni refrattari*, v. Saluzzo 32. Vedi *Annunzi speciali*
Becchio Angelo, *quadrelli impietriti*, strada di Francia 11.
Bertrand ing. F., *Opificio Ceramico* in S. Mauro Torinese. Vedi *Annunzi speciali.*
Bonin G. e Canavesio, *prodotti refrattari*, S. Antonino Susa; rappres. dal sig. Martini A., via Pio Quinto 8. V. *A. S.*
Chinaglia G., fu M. e F. Duprat., *pavimenti in piastrelle*, via Po 2. Vedi *Annunzi speciali.*
Cottino Antonio, *materiali in cemento*, via Drovetti 26.
Crovatto Benedetto, *per pav. alla Veneziana*, piazza Vittorio Emanuele I 20; *magazzino*, via Napione 7.
Crovatto Michele, *pavim. alla Veneziana*, via Vanchiglia 2.*bis*
Delfino Domenico, *pavimenti alla Venez.*, via Giulio 7, p. 4.
Foresto Giuseppe, *pavimenti alla Veneziana*, via di Casale 3.
Grabbi fratelli, *Quadrelli cemento*, via S. Domenico 35.
Lageard Giacomo, *pavimenti di Francia*, via Maria Vittoria 21.
Lange Natale, *materiali in cemento*, via Juvara 16.*bis*
Martini Antonio, *Deposito prodotti refrattari*, della Manifattura Bonin e Canavesio, via Pio Quinto 8. V. *Ann. spec.*
Monetti fratelli, *quadrelli in cemento*, via Silvio Pellico 18.
Patrucco Giovanni, *mattoni refrattari, crogiuoli*, via Chisone 1.
Rey Giuseppe, *laterizi pieni e vuoti, tegole piane e quadrelli da pavimento, Deposito*, vie dei Fiori 38 e Berthollet 18.
Ronchino e Bertinetti, *pavim. in cemento*, via Boucheron 1, p. 2.
Ronchino Pietro e Comp., *Specialità lavori in cemento*, via Bidone 14.
Stella fratelli, *Deposito Quadrelli*, via S. Francesco da Paola 46.

Società di Caloriferi ad aria calda.

Porta G. B. ⊟ e Comp., continuatori Monti G. B. e Duca Litta, *Stabilimento unico con propria Fonderia pel Riscaldamento — Ventilazione — Igiene*, via Madama Cristina angolo via Cellini. Vedi *Annunzi speciali.*
Rastelli ing. A. e Comp., *Stufe a regolatore in ghisa con rivestimento in terra refrattaria*, vie Belvedere 4 e dei Mille 23.

Fumisti. - Stufe e Caloriferi.

Bollini Giuseppe, via Barbaroux 33.
Bricco e Comp., via del Belvedere 5.
Buscaglione G. e G. fu M. Chinaglia, *riscaldamento e ventilazione*, via del Monte di Pietà 15. Vedi *Annunzi speciali.*
Caligaris e Piacenza, via Lagrange 45.
Candellone Giovanni, via della Cernaia 32.
Costa Giovanni, Eredi, via Po 12.
Crivelli Cesare, *stufe e cucine economiche*; corso Regina Margherita 120.
Defabianis Giuseppe, via Maria Vittoria rimpetto al 46.
Delfino Antonio, via Mazzini rimpetto al 32.
Delfino Giuseppe, via dell'Accademia Albertina 31.
Gatto, via dei Carrozzai 4.
Liatti fratelli, via Monte di Pietà 2.
Lusso Enrico, *stufe economiche*, vie Cottolengo 2 e Lanino 5.
Maglioli Giuseppe, via Bellezia 3.
Martano Francesco e Comp., via delle Orfane 8.
Mazzia F.co, via Mazzini 24.
Perino Agostino, via Rossini 1.
Perino Secondo, via S. Francesco da Paola 43.
Perona Giuseppe, *Costruttore-Fumista, per alti camini, forni a gaz, caldaie a vapore ecc.*, via Saluzzo 25.
Racchetta-Prina Ludovico, *terre cotte per comignoli, ecc.*, corso Re Umberto 9.
Raviola fratelli, via Botero 12.
Ronchetta Carlo, via S. Dalmazzo 19.
Sella Adamo, via santa Teresa 7.
Tessa Domenico e Comp., via Berthollet 6, in fondo al cortile.
Valli e Martini, succ. Mina Carlo, via Accademia Scienze 1.
Veglio fratelli, via Bonafous 4.
Veglio G. B., via Garibaldi 37.
Zanna Bartolomeo ✉, *per Caloriferi e cucine economiche*, via san Maurizio 15.
Zappata Giuseppe, via Po 31.
Zolla e Comp., *per Caloriferi*, via S. Secondo 62.

Decoratori d'appartamenti.

Alardo e Piana, via S. Francesco da Paola 31, nel cortile.
Ambrosini Serafino, via S. Teresa 8.
Bargetto Vincenzo, via Stampatori 10 nel cortile.
Bazzi e Thomas, vie Des Ambrois 10 e S. Francesco da Paola 41.
Beltrami Giovanni, piazza Carlo Emanuele II 1.
Bertone Domenico, via Lagrange 16 nel cortile.
Bilotti Giovanni, via Corte d'Appello 4, nel cortile.
Bissattini Vittore, via del Cappel d'Oro 3.
Boggio Francesco, piazza S. Martino 1.
Bogino Giovanni, via Principe Amedeo 26.
Bolla Pasquale, via santa Chiara 58, p. 3.
Bongioanni e Negro, via Po 46, nel cortile.
Bordoni T., via delle Rosine 6.

Borgi Emanuele, via Roma 41, in fondo al cortile.
Borione Carlo, via della Basilica, vicolo Torquato Tasso 9
Borione Giacomo, via S. Maria 9.
Bozzalla fratelli, via san Tommaso 23.
Bozzolini Carlo, corso Vittorio Emanuele II 28.
Buglio Giuseppe, via Bertola 25.
Builano Luigi, via Nizza 29, nel cortile.
Buzzo Emilio, via S. Chiara 8.
Calanzano, via S. Dalmazzo 7.
Canova Giovanni, via Roma 23.
Canova Giuseppe, via S. Maria 9.
Canova Pietro, via sant'Agostino 2, p. terreno
Carena Michele, via S. Massimo 11.
Carignano Massimo, corso Regina Margherita 140.
Casalotto F., via Franco Bonelli 10 nel cortile
Catella Giacomo, via Roma 36.
Catella Giovanni, vie Gioito 7 e Lagrange 32.
Cavalla Francesco e Comp., via dei Mercanti 6.
Ceronetti, via della Consolata 1, p. 1.
Cerruti, via S. Maurizio 22.
Cigna Melchiorre, via della Corte d'Appello 7.
Cigna Stefano, via degli Stampatori 16.
Comelli frat., vie Carlo Alberto 35 e 39 e Carlo Alberto 29.
Comi fratelli, via Cavour 31.
Conti Carlo, via Carlo Alberto 20.
Corte e Sereno, via Garibaldi 39 e corso Siccardi 3.
Delpiano e Pezzi, via Bertola, vicolo delle Tre Stelle 3.
Dovana A., via Milano 6 nel cortile.
Dovana A. e Comp., via Mercanti 7, nel cortile.
Ferrari Luigi, via Mazzini 34, 3° cortile.
Fraviga Raffaele, via dell'Ospedale 12, secondo cortile
Galeazzo Giovanni, via san Maurizio 9, p. 1.
Gallotti Stefano, via Monte di Pietà 2 nel cortile.
Gardino, via S. Chiara 14, secondo cortile.
Gatti fratelli, via Po 20 nel cortile a sinistra.
Gerlero Bartolomeo, via san Maurizio 11.
Gianotti Pietro, via sant'Anselmo 4.
Gnifetti Giovanni, via Madama Cristina 63.
Grippa, via Mazzini 58, p. terreno.
Jelmoni Giovanni, via dell'Ospedale 8.
Lanza Giovanni, vie S. Domenico 40 e Botero 18.
Lombardi Ernesto, *Decor. e ceratore pavimenti*, via S. Maria 10.
Marocco, piazza Vittorio Emanuele I 21 nel cortile.
Masella Giuseppe, via Giulio 16.
Merletti Carlo, vie Carlo Alberto 34 e Mazzini 7.
Merlon S., via Massena 12.
Mersi, via S. Domenico 12, p. 1.
Mondo Carlo fu Giuseppe, via Barbaroux 29, p. 1.
Mossello e Gastaldi, via dei Fiori 13.
Muzzone Bartolomeo, via Barbaroux 3.
Neirotti e Deina, via dei Mille 7.

Pastore Giuseppe, via Mazzini 41 secondo cortile.
Peretto, via del Carmine 8, nel cortile.
Porta R., via Basilica 15.
Pozzi Alessandro, via Roma 33.
Revelli P., via Roma 34, nel cortile.
Sereno fratelli, vie sant'Agostino 4 e Barbaroux 31.
Sereno-Storta Lorenzo, vie Artisti 15 e Barbaroux 33.
Subrile Francesco, via Orfane 26.
Thomas e Bazzi, vie S. Franc. da Paola 41 e Des Ambrois 10.
Tiboldo fratelli, vie Consolata 15 e S. Quintino 47, casa propria
Tiburzio Pietro, via Saluzzo 41.
Tua Alberto ed Alessandro, via Carlo Alberto 29.
Tua Annibale, vie Bellezia 37, p. 4 e Arsenale 38.
Tua Antonio, via Botero 3.
Tua Bernardo, via Garibaldi 5.
Tua e Gariboldi, via dei Mercanti 17.
Uranio Nicola, via Bellezia 27.
Valli Giovanni, via Lagrange 28.
Varesino Giorgio, via S. Maurizio 5 e 8.
Vigna fratelli, via Barbaroux 26.
Vigna G.no, via della Palma 26.
Volmi Michelangelo, via Volta 3.

Tappezzerie in carta.

Barone Ambrogio padre e figlio, *Fabbrica*, via Alfieri 3.
Bissattini Vittore, *Stabilimenti del Fibreno*, via Garibaldi 4.
Bozzalla fratelli, via san Tommaso 23.
Buridan Paolo ⊜, via Roma 35.
Comelli fratelli, via Carlo Alberto 29.
Corte e Sereno, via Garibaldi 39 e Corso Siccardi 3.
Decaroli Gio. Battista, via Accademia Albertina 5.
Farinelli A., *Fabbrica*, via Nizza 129.
Foglia-Crosa A. e Comp., piazza Carlo Felice 7.
Giordana Giacomo, vie Mazzini 40, Po 34, *Fabbrica*, via Nizza 113. Vedi *Annunzi speciali*.
Mazza e Passera succ. Valli A., angolo vie santa Teresa e Provvidenza.
Pozzo Giovanni, via Garibaldi 13 e corso Valentino 25.
Regli Cesare, via S. Teresa 8.
Varetto Angelo, via Roma 41.
Zacchè Giuseppe, *Carte e parati per Valigiai*, via dei Fiori 30.

Imballatori.

Anziano Pietro, via Bertola, vicolo dei Tre Quartini 4.
Arneudo Magno, via S. Maurizio 21.
Rustichelli Giovanni, via S. Tommaso 9.
Tomalino E., via Andrea Doria 19.
Vercellone Andrea, detto *Moretto*, via Cernaia 42.

Tappezzieri.

Albergante Carlo, via Carlo Alberto 42.
Antino Angelo, via Barbaroux 20.
Banchi Giuseppe, via S. Teresa 20.
Banchi Secondo, Vie Private 3.
Baratto E. e Comp., succ. Ozzello, via S. Teresa rimpetto al 15.
Barberis Michele, via Cavour 11.
Bobbio Carlo, via san Francesco da Paola 10.*bis*
Boero Filippo, via Bonafous 7.
Bonino Luigi, via san Dalmazzo 5.
Canavesio Giuseppe, via Barbaroux 8.
Celsa Ferdinando, via della Misericordia 8.
Certosio Giuseppe, angolo vie della Rocca e Cavour.
Cima Luigi e figlio, via S. Dalmazzo 17.
Cristino Giuseppe, successore Col Fedele, via Botero 25.
Davite Angelo, via Cavour 3.
De-Maria Giuseppe, vie Fabro e Garibaldi 45.
Dupraz B., via santa Chiara 14.
Ferraris Felice, *addobbatore di chiese*, via Mercanti 4.
Ferraris Giovanni, via dei Mercanti 15 nel cortile.
Ferri Pietro, succ. Pellegrino, angolo vie Accademia Albertina e dei Mille.
Foà e Treves, via Andrea Doria 5.
Fornelli Alessandro, via Bertola 40.
Fumero Carlo, via Maria Vittoria 25.
Gallot Giovanni, vie Roma 37 e Provvidenza 32. V. *Ann. spec.*
Gamba, via Maria Vittoria rimpetto al 46.
Gandiglio Ignazio, via san Dalmazzo 18.
Gandiglio Pietro, corso Palestro 2 e via Garibaldi 57.
Garbolino Giovanni, angolo vie Bertola e san Francesco d'Assisi 19.
Garnerone Giuseppe, via santa Chiara 22, nel cort. a sinistra.
Giulietti Giuseppe, via Roma 27, nel cortile.
Grossi Luigi, via Ospedale 12, nel cortile a destra.
Lauro Agostino, via santa Teresa 21.
Lazzarino Luigi, via degli Stampatori 2.
Levera Margherita, vedova, via Maria Vittoria 28.
Liprandi Ferdinando, via Mazzini 7.
Lotterio Giuseppe, via della Rocca, vicino a piazza Vittorio Emanuele I.
Manera A., via Lagrange 36.
Marchisio A., angolo vie Plana e Maria Vittoria.
Martinotti Luigi ❋, via Barbaroux 9.
Massa fratelli, via Provvidenza 3.
Migliore Margherita, piazza san Giovanni 8.
Molinar Giuseppe, via Sant'Agostino 4.
Monti Francesco, angolo vie del Carmine e delle Scuole.
Morando Francesco, via Roma 13, p. 1.
Morano Michele, via Porta Palatina 19. Vedi *Annunzi spec.*

Negri Luigi, piazza Vittorio Emanuele I 17.
Novero Giovanni, via S. Domenico 20.
Orselli M., via Rosine 4.
Paretto Gabriele, via Goito 9.
Penna Francesco, corso S. Maurizio 71.
Peyretti Gio. Batt., *da chiese*, via Orfane 8.
Piantanida Felice, via Lagrange 13.
Piovano Antonio, via Accademia Albertina 33.
Piovano Francesco, vie Rossini 3 e della Zecca 15.
Quaranta Francesco, via dei Mercanti 19.
Quaratti F., via Principe Amedeo 16, nel cortile.
Quartara Giuseppe ⊜, angolo vie Saluzzo e Berthollet.
Remondino Giovanni, corso Vittorio Emanuele II 62 e via Volta 3.
Riccò Francesco, via Barbaroux 29.
Roberto Giuseppe, corso Vittorio Emanuele II 45.
Ronco Giuseppe, via Ospedale 3.
Rosso Alessandro succ. Griva, via S. Tommaso 6, nel cortile.
Rosso Felice e figlio, piazza Vittorio Emanuele I 22.
Rostagno Giuseppe, via Bogino 2, nel cortile.
Rotti Giuseppe, angolo vie Andrea Provana e dei Mille.
Rubatto padre e figlio, success. Ceva, angolo vie Barbaroux e Botero.
Sapetti Giuseppe, via della Consolata 1.
Seyta Pietro, via della Cernaia 18.
Sforni Primo, via Principe Amedeo 29.
Teghillo Gioachino, via Carlo Alberto 9, p. 3.
Tiberga Giovanni, via Botero 10.
Traversa Lorenzo, via Botero 15.
Ughetti e Comp., via del Cappel d'Oro 6.
Valabrega fratelli, via Principe Amedeo 13.
Vergani Antonio, corso Vittorio Emanuele II 73.
Vernazza Francesco, via Arsenale 40.
Virano Giovanni, vie Mazzini 36, Provvidenza 30 e corso Vittorio Emanuele II 36.
Zoppi, via Cavour 20.

Pagliericci elastici e Materassai.

Affubine Remigio, via S. Donato 32.
Albano Angelo, via Ospedale 8, nel cortile.
Baima Giuseppe e Noceti Giovanni, via Porta Palatina 20.
Bensio Felice, via Andrea Doria 5.
Berlè, via Bertola 30.
Berno Enrico, via delle Orfane 27.
Berola Natale, via Maria Vittoria 38.
Bertola Giuseppe, via dell'Arcivescovado 9.
Boano Maurizio, via Mazzini 8.
Brisighella Carlo, via Porta Palatina 25.
Brizio Gio. Battista, via Gioberti 24.

Cobiano Lorenzo, via S. Domenico 20.
Cavallo Lucia ved. Fontanone, via Principe Amedeo 49.
Cerutti Marco, via della Rocca 16.
Ceva B.re (Eredi), via Moncalieri 1.
Ceva Giovanni, via Po 31.
Chiabodo Isidoro, via degli Stampatori 8.
Chiabodo Orsola vedova e figlio, via Lagrange 15.
Chiodo Bernardo, via delle Orfane 28.
Comisano Giuseppe e figlio, corso Regina Margherita 134.
Cuni, angolo vie Fabro e Bertola 39.
Cornaglia Giuseppe, piazza Saluzzo.
Debernardi Luigi, via Saluzzo 40.
Delbosco Giovanni, via Principe Amedeo 29.
Demartini Pietro, corso Regina Margherita 138.
Dula Giuseppe, angolo vie S. Quintino e Parini.
Fasano Giovanni, via Pio Quinto rimpetto al 4.
Ferrero Giacomo, via dell'Accademia Albertina 27 e 31.
Festa Teobaldo, corso Vittorio Emanuele II 19 e piazza Lagrange 2.
Fornara Giovanni e Comp., *specialità a rete metallica*, via Garibaldi 43. Vedi *Annunzi speciali*, p. 119.
Franco Giovanni, via Garibaldi 59.
Gandiglio Pietro, corso Palestro 2 e via Garibaldi 57.
Ganzelino Cesare, via della Rocca 2.
Gelli Gio. Batt., via S. Massimo 4.
Gelli Carolina, corso Siccardi 37.
Gelli Giulio, piazza dello Statuto 6.
Gelli Giuseppe, via Nizza 41.
Gino Giuseppe, via san Tommaso 26.
Giraud, vedova, via Carlo Alberto 19.
Gorgellino Domenico, via Ponte Mosca 25.
Granaglia Francesco, via santa Chiara 22.
Granaglia Giuseppe, via Carlo Alberto 18, nel cortile.
Griffè Bernardo, via S. Domenico 40, 2° cortile.
Grivetti Domenico, via dell'Arsenale 41.
Levera Margherita, vedova, via Maria Vittoria 28.
Lunati Orsolina, succ. Mautino, via della Cittadella 16.
Macario Giuseppe, piazza Vittorio Emanuele I 9.
Marcellino Giuseppe, via della Misericordia 2 e piazza Savoia 1.
Marcellino M. e Comp., *articoli per Materassai*, v. Assarotti 11.
Marino Gio. Battista, via dei Pellicciai 16
Marino Luigi, via sant'Anselmo 36, nel cortile.
Merletti Giovanni, via Berthollet 8, nel cortile.
Moiso Giuseppe, via Mazzini 39.
Molinari Antonio, corso san Maurizio 18.
Molinari Carlo, corso san Maurizio, casa Antonelli.
Molinari Gio. Batt., corso S. Maurizio 26.
Mulatero Giuseppe, via san Domenico 4.
Noretto Ermenegildo, via san Secondo 14.
Nota Francesco, vie Principe Amedeo 33 e S. Massimo 10.
Pelizziero Emilio, via Principe Tommaso 16.

Pellegrino Paolo, strada di Moncalieri 41.
Rapetti Felice, via Mercanti 26.
Ribero Luigi, via Fabro 10 vicino a via Cernaia.
Richetta Domenico, piazza dello Statuto 10 e via Balbis 17.
Richiardi vedova e figli, via san Francesco d'Assisi 16.
Salassa Domenico, via della Cernaia 38.
Salotto Vincenzo, via Roma 39, nel cortile.
Tarchetti P., via Mazzini 31.
Torasso e Griffa, via Monte di Pietà 20.
Ughetti e Comp., via del Cappel d'Oro 6.
Veglia Angelo, via della Provvidenza 44.
Vigo, vedova, via Bertola 22.
Zobianco Edoardo, via Botero 7.

Alloggi e Camere mobiliati.

Menardi Giovanni, via Melchior Gioia 11.
Valenzano L., via Pio Quinto 28, p. 4.

Scarpellini.

Baretta Severino, via Principi d'Acaja 35.
Boletti Giovanni e C.°, via S. Quintino 50.
Catella fratelli, succes. Catella Gaetano, piazza Paleocapa 2 e via Massena 38.
Ferrero e Fontana, via Cibrario 39.
Ganna Severino, corso Regina Margherita 166 e 168.
Giani Francesco, ang vie S. Dalmazzo e Bertola.
Giani Giovanni ed Edoardo fratelli, corso Raffaello 5 e via Nizza 71.
Goggi Domenico, corso del Valentino 4.
Guglielminotti Antonio e figli, via Saluzzo 40 e Barriera di Nizza.
Guglielminotti-Bianco Pietro, angolo vie Porporati e Fucina.
Guglielminotti Carlo e figli via di Casale 34.
Guglielminotti Giacomo ed Enrico fratelli, corso Re Umberto 40.
Guglielminotti Giacomo e Carlo fratelli, via Silvio Pellico 22.
Guglielminotti Paolo, via di Moncalieri 29.
Guglielminotti Pietro e Carlo, cugini, via Madama Cristina 55.
Leurino Vincenzo, via Vanchiglia 34, nel cortile.
Monsino Giovanni, angolo vie Barolo e Artisti 28.
Morglia Luigi Enrico, corso Vittorio Emanuele II 9-11.
Peverelli Giuseppe e Geremia fratelli, corso Vinzaglio 5.
Repetto fratelli fu G. e figli, via Perrone 5.
Ronchi Pietro, via Cibrario 3.
Rusca Antonio, corso Regina Margherita 176.
Secchia Giovanni, corso Emilia dopo l'11.
Travaglini fratelli, via Sacchi 18.

Scultori in Marmo.

Ambrosio Gabriele ☎, via dei Pescatori 1.
Belli Luigi ☎, corso Lungo Po 10.
Bianchi Santino, via Vanchiglia 34.
Calandra D., via Montebello 21, nel cortile.
Cuglierero Angelo ☎, via Lungo Po 4.
D'Elia Edoardo, via della Rocca 6.
Della-Vedova Pietro ✻, ☎, corsi Oporto 27 e Siccardi 31.
Dini Giuseppe ✻, piazza Vittorio Emanuele I 23.
Elia Giuseppe, via Allione 4.
Gerosa Luca, corso Vinzaglio 15, nel cortile a sinistra.
Novaretti Giuseppe, via Ormea 34.
Sartorio e Vergnano, via Rossini 12.
Tabacchi Odoardo comm. ☎, via dell'Accademia Albertina 8.
Tortone Antonio, via della Zecca rimpetto al 32.
Zuccaro Fiorenzo Emilio, via Thesauro 8.

Marmisti.

Amadio Gerolamo, via Lagrange 22.
Argenti Emiliano, via della Zecca 34.
Argenti Stefano, via san Massimo 8.
Besozzi fratelli, via Bertola 33.
Bonicato Giacomo, via dei Quartieri 2.
Borla Vincenzo, via delle Orfane 16.
Bosco Luigi, vie Cavour 18 e Rossini di là della Dora.
Casabella fratelli, corso S. Maurizio 25.
Catella fratelli, succ. Catella Gaetano, piazza Paleocapa 2 e via Massena 38.
Decourgé Alberto, piazza Vittorio Emanuele I 22
Duca Bartolomeo, via della Consolata 15.
Fenoglio fratelli, corso Duca di Genova 9.
Fossati Bartolomeo, via Madama Cristina 11 nel cortile.
Fossati Romano, via Accademia Albertina 38.
Gai Teobaldo, via Torino 9.
Gannio Eugenio, via del Cappel d'Oro 3.
Garino Giovanni ☎, angolo vie san Domenico e Consolata.
Giani Giovanni ed Edoardo fratelli, via Nizza 71 e corso Raffaello 5.
Gussoni Albino, vie Barolo 30 e Bonafous 7.
Merlo Giuseppe, via Monte di Pietà 28.
Peverelli Giuseppe e Geremia fratelli, corso Vinzaglio 5.
Quirico e Terzuolo, corso Regina Margherita 120.
Repetto fratelli fu G. e figli, via Perrone 5.
Rizzi Stefano, corso Regina Margherita 112.
Sapino Enrico, angolo via santa Chiara e corso Valdocco.
Silvestri Santo, via Monte di Pietà 2.
Stella Aurelio, via Magenta 49.
Vertamy Edoardo, corso Vittorio Emanuele II 30.

Stuccatori e Plasticatori.

Gozzi, corso Regina Margherita 122.
Guarneri Battista, *specialità in pietra artificiale di cemento*, corso Vinzaglio 26. Vedi *Annunzi speciali*.
Guerneri Cesare, corso Vittorio Emanuele II 36.
Loro Gioachino, via dei Fiori 20.
Musso fratelli e Papotti Francesco, corso Vinzaglio 29.
Nicolò Felice, corso Vinzaglio 7, nel cortile.
Parigi Giovanni, via Baretti 29.
Peverada Pacifico, piazza Statuto 18, nel cortile.
Piattini Placido, corso Vittorio Emanuele II 9-11.
Romani Giovanni, corso Vitt. Em. II 38 e via Pio Quinto 29.
Ruggia Isidoro, via Legnano 27.

Selciatori.

Bertolone Giuseppe, via Villa della Regina 15.
Brignolo Calisto, vicolo del Montone 6, p. 3.
Cagnasso Enrico, oltre Barriera di Francia accanto Trattoria *Antico Merlo Bianco*.
Maffei Defendente, via Bertola 15.
Maffei Eusebio, via Biella 15.
Ramella Felice, via Ponte Mosca 55.

Frutta fresche, secche, Agrumi ecc.

Agnello Maddalena, via san Massimo 38.
Ambrosetti Ottavio, via Bava 1.
Anfione F., *Palermo in Torino, frutta secche e agrumi*, via Po 25
Beltrami Costantino succ. Gianella, via Garibaldi 43.
Beltrami Giovanna, via Garibaldi 22.
Blotti e Ponterio, corso Vittorio Emanuele II 82.
Blotti Ferdinando, *frutta fresche*, via Bertola 1.
Buscaglione Oliva, *frutta fresche*, via santa Teresa 19.
Calzia Giacinta, via Alfieri 1.
Camerio Giovanna, piazza Vittorio Emanuele 8.
Candera Pietro, via Lagrange 15.
Cavallito Giovanni, via Garibaldi 59.
Ceretto M.a, *frutta fresche*, via Volta 3.
Crudo Catterina e figlia, via Po 45.
Gamburini Achille *frutta secche e agrumi*, via Po 28.
Giacino Francesco, *generi di Sicilia*, via san Francesco d'Assisi 20.
Natale L. V., *frutta fresche*, via Cernaia 28.
Prospero Maria, via S. Maurizio 5.
Quagliotti Maurizio, piazza Emanuele Filiberto 15, nel cortile.
Rocca Angela, via Lagrange 39.
Rua Giuseppe, via S. Secondo 9.
Savigliano M., *frutta secche*, via S. Teresa 22. V. *Ann. spec*
Valle Maddalena, *frutta fresche*, piazza Paleocapa 2.

Fabbriche d'Olii.

Girardi Martino, *al Martinetto*.
Rossi Davidde uffiz. ✙, comm. ⛁ e figlio, *alla Barriera di Lanzo; Ufficio*, via del Seminario 15, angolo piazza S. Giovanni.

Magazzini da Olio, Salumi, ecc.

Allegro, angolo via e vicolo santa Maria.
Altetto fratelli, via Garibaldi 41.
Berio Vittorio, *grossista*, via san Francesco da Paola 31.
Bogliassino Giacinto, nel Dock 5° compartimento, n. 8.
Bonavia Giacomo, via Nizza 3.
Bonisconti Giuseppe, via san Massimo 12.
Bottini Francesco, *Olii e salumi*, via S. Tommaso 12.
Bouvier Gio. Giuseppe, via S. Donato 23.
Bozzini Domenico, via dei Mercanti rimpetto all'8.
Braiore Felice, via della Cernaia 20.
Brun Giacomo, piazza Emanuele Filiberto 3.
Brun Giovanni, via Garibaldi 45 e piazza dello Statuto 8.
Brunelli e Gatti, *gross., Oliva e Sesame*, c. Re Umberto 10 e 12.
Calzia Bernardo e Nicola, via della Caccia 1.
Calzia Carlo, via Mazzini 15.
Calzia Giacinta, via Alfieri 1.
Calzia G.mio e Comp., via Nizza 11.
Calzia Giovanni, piazza Vittorio Emanuele I 12.
Calzia Gio. Battista, piazza Bodoni 1.
Calzia Giovanni Nicola, via Nizza 7.
Calzia Lorenzo, via Roma 43.
Calzia Luigi, via della Provvidenza 2.
Calzia Nicola di Giacomo, via Lagrange 11.
Calzia Nicola, fu Giov. Batt., via Berthollet 2.
Calzia Sebastiano, via Maria Vittoria rimpetto al 26.
Calzia Silvestro, via al Ponte Mosca 4.
Calzia Stefano, piazza Paleocapa 1.
Calzia Stefano di Agostino, *grossista*, piazze Vittorio Emanuele I 3 ed Emanuel Filiberto 21.
Calzia Vincenzo, via S. Francesco d'Assisi 13.
Cierici Maddalena, via Garibaldi 57.
Conti succ. Rossi, via Porta Palatina 23.
Cornaglia Carolina vedova Peretta, via del Monte di Pietà 6
Crosetti Alberto, *olii e salumi*, nel Dock 1° compartimento.
Deferrari fratelli, via san Massimo 2.
Depaoli fratelli, *Deposito olii di Lucca*, alla Barriera di Milano.
Dondero Giuseppe, via Maria Vittoria 26.
Elice, Marchesa e Comp., nel Dock 5° compartimento.
Emanuelli Emanuele, via santa Chiara 20.
Fenocchio Antonio, *olii e salumi*, Barriera di Lanzo.
Filippa Rosa, via Assietta 17.
Fiorio Antonio, *Rappresentante e grossista, olii, salumi, petrolio*, nel Dock 5° compartimento.

OLIO OLIVA DI NIZZA
COSTA, PAISSA, OLIVERI
Piazza S. Carlo 8 e via Barbaroux 7.

OLIO OLIVA DI LUCCA COSTA, PAISSA, OLIVERI Piazza S. Carlo 8 o via Barbaroux 7.

Gandolfo Pietro, nel Dock 5° compartimento.
Garbolino Pietro, angolo vie S. Domenico ed Orfane.
Garosci Francesco di Giovanni, *olii e salumi*, via Bellezia 17.
Garosci Giovanni di Giovanni, via Orfane 27.
Gastaldi Paolo, via Porta Palatina 13.
Gay Giovanni, via Mazzini 36.
Gianolio Giorgio e fratelli, *grossisti*, nel Dock 1° compart.
Giglio Matteo, *grossista*, nel Dock 2° compartimento.
Girotto Domenico, vie della Zecca 34 e Nizza 31.
Gribaudi Alberto fu Vincenzo, *grossista*, alla Barriera di Nizza.
Gribaudi V. e figli, *grossisti*, nel Dock 5° compartimento.
Launa Pietro, *Rappresentante e grossista*, *olii*, *salumi*, ecc., nel Dock 2° compartimento.
Lingueglia Vincenzo, via Barbaroux 11.
Manzon Giovanni, via Garibaldi 41.
Michelotti Luigi, via Principe Amedeo 15.
Milano Giovanni e Teresa, via S. Massimo 40.
Mogna Anna, via santa Chiara 10.
Morteo, Gianolio e Società Commerciale d'Alessandria, via Assarotti 5.
Morteo Giovanni Battista, via del Monte di Pietà 14.
Müller Francesco, *Rappr.*, via S. Francesco da Paola 6. Vedi *Annunzi Speciali*.
Oneglio Agostino e Nicola fratelli, piazza Vittorio Emanuele I 4. Vedi *Annunzi speciali*.
Oxilia fratelli, via san Tommaso 3.
Paglieri Vincenzo, succ. ved. Falco, via Provvidenza 10.
Pelazza Domenico, *olii e salumi*, *grossista*, nel Dock.
Perrachon Giuseppe, *olii e formaggi*, corso Vinzaglio 19.
Raglia Lucia ved. Renaldo, via Bellezia 13.
Ramoino Ascanio, vie Milano 10 e Pasticcieri rimpetto all'8.
Ramoino Gio. Battista, *liquidazione*, angolo via Cernaia e corso Vinzaglio.
Raposso Giovenale, via Bellezia 16.
Rossi Giov. Batt., *olii e salumi*, via Barbaroux 8.
Rossi Giuseppe, via Garibaldi 22.
Rossi Giuseppina, via san Maurizio 10.
Rossi Matteo, angolo vie Baretti e sant'Anselmo.
Rossi R., via Po 25, nel cortile.
Rossi Teresa, via Po 35.
Semeria Natale, via Principe Amedeo 35.
Simone Giuseppe e figli, *grossisti*, nel Dock 2° compartimento.
Suita Domenico, via Magenta 2.
Terrone Biagio, via dell'Ospedale 16.
Turlo Giovanni, angolo vie Bertola e S. Maurizio.
Venerosi della Seta conte cav. Alessandro, via Lagrange 35.
Verda Antonio, via Principe Amedeo 32.
Verda Giovanni, via de' Pellicciai 16.
Verda Giovanni di Giuseppe, corso Vittorio Emanuele II 67.
Verda Giuseppe, corso Vittorio Emanuele II 68.
Vial fratelli, via del Palazzo di Città 18.

Olii Minerali per Macchine.

De Dominicis E., via dei Mille 23. Vedi *Annunzi speciali*.
Milanesio E. A., *rappresentante, con deposito*, via M. Vittoria 26. Vedi *Annunzi speciali*.
Tinivella fratelli, piazza Nizza 48. Vedi *Annunzi speciali*.

Aceto.

Rosso Biagio ed Angela coniugi, piazza san Carlo 1.
Rosso V. e Comp., corso Reg. Margherita 180 e via Caselle 15.

Formaggi.

Aimo Boot Agostino, succ. Rigat Pietro, via Roma 37.
Bottino vedova e Comp., via della Basilica 2 sotto l'atrio.
Boursier Giacomo, via del Gallo 2.
Genta Giacomo, via san Domenico 4.
Gorlier Domenico, via S. Tommaso 7.
Gorlier Giovanni di Giuseppe, via Palazzo di Città 9.
Gorlier Giuseppe di Giuseppe, via S. Francesco d'Assisi 6.
Gribaudi Alberto fu Vincenzo, *deposito olii, formaggi e salumi*, barriera di Nizza.
Jarre Th. et Comp., *deposito*, alla Barriera di Nizza.
Manzon Giovanni, via Garibaldi 41.
Manzon Marietta, via Garibaldi 31.
Mogna G. e Comp., per stracchini di Gorgonzola e di Milano, e formaggio piac., via Cernaia 40 e Deposito al Dock.
Piovano Federico, succ. M. V. Ayres, nel Dock.
Rappelli Giuseppe, ang piazza Palazzo Città e via Pellicciai.
Rigat C.na, vedova fu Lorenzo, via san Maurizio 2.
Rigat Francesco fu Michele, via del Palazzo di Città 11.
Rigat fratelli di Francesco, via dei Pellicciai 11.
Rigat Giuseppe fu Michele, v Mazzini 3 e alla Barriera di Nizza.
Rigat Giuseppe di Giuseppe, via Palazzo di Città 13, p. 1.
Rigat Michele fu Michele, via Bellezia 8.
Suita Domenico, via Magenta 2.

Sapone e Candele steariche.

Alasia, Ginepro e Ceria, *Fabbrica di sapone*, via Aosta 16.
Bevione Carlo, *deposito di candele*, corso Vitt. Eman. II 78.
Comino coniugi, via Gazometro 2.
De-Bernochi Francesco, vie di Casale 1 e Garibaldi 13, cortile.
Dellachà A. e Nipote, via della Basilica 1.
Fiorio e Gandolfi, *deposito*, via Porta Palatina 10.
Jona A., *grossista*, via del Bastion Verde 1.
Lanza fratelli, via Carlo Alberto 36, ed alla barr. di Nizza.
Olivero B., *saponi e prod chim.*, v. S. Secondo 25 e Legnano 4.
Porta Pietro, via Po 35.
Rabbi, Ferrero e Comp. succ. Mazzuchetti E. e Comp., *olio di ricino e saponi*, via Aosta 37.
Ribero Vittorio, *deposito*, via della Palma 10.
Ronco Celeste, *deposito*, via Lagrange 40.

Magazzini Alimentari.

Aimar Anna, via Cavour 7.
Alasia Felice, via Galliari 25.
Aliberti Carlo, via Cavour 4.
Allera Noè, via Montebello 22.
Arri Pietro, via Bava 6.
Assiè Margherita, via degli Artisti 30.
Bassino e Comp., via Mazzini 52.
Beltramino Francesco, via Saluzzo 32.
Bensi Giovanni, via Barolo 29.
Bestente coniugi, via dei Pellicciai 6.
Binelli Giuseppe, corso S. Maurizio 63.
Binelli Luigi, corso del Valentino 19.
Binelli Pietro, piazza Nizza 79.
Bosco Francesco, via degli Artisti 15.
Bossolasco coniugi, vicolo della Verna 1.
Brosio Cesare, corso Re Umberto 17.
Brunero Nicola, angolo vie Ormea e Silvio Pellico.
Buffa Marco, angolo vie Bertola e Stampatori.
Bugnano C., via Mazzini 41.
Bugnano Giuseppe, via santa Giulia 28.
Calcia Elena, via santa Giulia 30.
Camandona Maria, via S. Donato 66.
Campassi Clemente, via Guastalla 10.
Chiolerio Angelo, via Borgo Dora 19.
Chirighetti Casimiro, via Baretti 27
Colla G., angolo vie S. Pietro in Vincoli ed Ivrea.
Colleoni Giovanni, angolo vie S. Secondo e Magenta.
Cortese Teresa, alla Barriera di Milano.
Costa M., corso S. Maurizio 23.
Dal Pozzo, via Cernaia 27.
Delfino G. e Comp., via Mercanti 7.
Dotta Rosa, via Berthollet 6
Duparc Edoardo, via Baretti 6.
Emanuel Giuseppe, via Nizza 95.
Falco Magno, via Barbaroux 17
Faudella A., via Madama Cristina 63
Faya Teresa, corso Regina Margherita 116.
Gardino Vincenzo, via al Ponte Mosca 14.
Garino Agostino, corso Regina Margherita 110.
Garonis Giovanni, via Artisti 31.
Gerbi Secondo, via Galliari 9.
Gianella G., via S. Chiara 22.
Gilla Margherita, via Borgo Dora 21.
Gili Nicola, corso Vinzaglio 29.
Luino Domenica, via Giulio 14.
Maghetti Leopoldo, via Nizza 69.
Malerba F., via Barolo 18.
Mariani Battista e Comp., via S. Secondo 40
Martinetti Rosa, via Massena 26.

Massaia Domenico, corso Regina Margherita 158.
Mattana Antonio, via Lanino 10.
Merlo Paolo, via Madama Cristina 32.
Mezzo C., via Berthollet 20.
Migliardi Francesco, via della Rocca 6.
Moiso Valentino, via Barbaroux 5.
Mongilardi Francesco, via della Palma 10.
Musso Francesco, via dell'Accademia Albertina 37.
Nicloud Antonio, angolo vie Monte di Pietà e S. Maurizio.
Novara Carlo, via Bellini 8.
Novarino Antonio, angolo via Nizza e corso del Valentino.
Olmo Marianna, via Borgo Dora 30.
Pacotto Giacomo, via Tarino 1.
Paracca Antonio, via al Ponte Mosca 14.
Patriarca Margherita, via delle Orfane 32.
Perino Antonio, corso Regina Margherita 142.
Perlo Desiderio, piazza S. Martino 3.
Ramella Emilio, vie Andrea Doria 2 e Cavour rimpetto al 13.
Ramondo Gio. Batt., ang. vie Princ. Tommaso e Pio Quinto.
Rapalino Giuseppe, via dei Quartieri 6.
Reffatti Francesca, via degli Stampatori 14.
Riva e Brezzo, via Madama Cristina 28.
Robino Maria, via Casale 40.
Rocco M.na e figlio, via S. Giulia 31.
Rossotti Luigi, via dell'Accademia Albertina 23.
Società Generale degli Operai, via dei Mercanti 14.
Id. via Pescatori 8.
Id. via Pio Quinto 9.
Id. via S. Domenico 26.
Id. angolo vie Cavour e Bogino 33.
Id. via Ponte Mosca 8.
Stralla Luigi, corso Palestro 3.
Tessa Giuseppe, angolo vie S. Giulia e Tarino 11.
Torchio Candido, via S. Massimo 12.
Torchio Luigi, via Bava 5.
Torchio M., via S. Donato 2.
Torchio Stefano, via Bertola 25
Trucco C., via S. Dalmazzo 10.
Vareschi Antonio, via Principe Tommaso 12.
Verda Giuseppe 2°, angolo vie dei Fiori e Baretti.
Viara, piazza Vittorio Emanuele I 8.
Vaglione G., corso Regina Margherita 194.
Villata Carlo, via S. Francesco da Paola 11.
Vittonetti Francesco, alla Barriera di Milano.
Vivenza Domenico, via Montebello 9.

Conserve Alimentari.

Cirio comm. Francesco e Comp., via Nizza 64.
Rossi Giuseppe, *Magazzino Gastronomico*, via Garibaldi 22.
Sogno B. e Comp., corso Regina Margherita 182.*bis*
Stevano Antonio di Giovanni, via dei Mercanti 17.

Pizzicagnoli, Salsamentari e Venditori di Pollame e Selvaggina.

Abate Teresa, via Garibaldi 40.
Abrate Anna, via Ormea 3.
Abrate e Comp., via Manzoni 3.
Abrate Lucia, via S. Massimo 43.
Accossato Pietro, via Stampatori 7.
Acuti Lazzaro, via Accademia Albertina 23.
Aimonino Angelo, via Berthollet 20.
Alasonatti Nicolao, via Bertola 6.
Alassio coniugi, via Berthollet 16.
Allaria Battista, via Borgo Dora 12.
Alloi Giuseppa, corso Vittorio Emanuele II 37.
Amparore Francesco, via Bellezia 2.
Amperore Antonio, via S. Teresa 8.
Andorno Gio. Batt., angolo vie S. Secondo ed Assietta.
Ansaldi Luigi, via Roma 42.
Arneudo Carlo, via del Cappel d'Oro 8.
Arri Maddalena, via Bertola 11.
Astegiano Luigi, via Madama Cristina 21.
Astengo Teresa, via Ormea 29.
Audisio Antonio via Bertola 25.
Audisio Carolina, via Mazzini 5.
Audisio Domenico, via Bertola 1.
Audisio Francesco, via Bava 10.
Audisio Lorenzo, via Nizza 31.
Audisio Maria ved. Bertolotti, via Franco Bonelli 2.
Audisio Matteo, via Saluzzo 17.
Audisio Michele, vie Corte d'Appello 6, sant'Anselmo 27 e Nizza 23.
Audisio Pietro, corso Vittorio Emanuele II 28.
Audisio sorelle, via S. Francesco da Paola 44.
Avataneo Francesco, via Principe Tommaso 2.
Ballari G., via della Zecca 43.
Baramino Gaudenzio, via della Cernaia 14.
Barberi Giuseppe, via Po 50.
Barberis Margherita, angolo vie S. Giulia e Buniva.
Bassino Domenico, via Passalacqua 4.
Battagliotto Francesco, via Villa della Regina 5.
Bay Teresa, corso Vinzaglio 11.
Becchio e Perini, via Cernaia 30.
Beltramo Angelo, via della Corte d'Appello 13.
Beltramo Giuseppe, via della Palma 12.
Benedetto, vedova, via dei Mercanti 5.
Benso Vittoria, via san Donato 16.
Berardo Antonio fu Giuseppe, corso Vittorio Emanuele II 60.
Berardo Antonio fu Matteo, via Lagrange 37.
Berardo Antonio fu Maurizio, via Lagrange 20.*bis*
Berardo Bartolomeo, vie dei Pellicciai 3 e Cernaia 22.

Berardo Giuseppe, via Madama Cristina 18.
Berardo Maria, via san Tommaso 22.
Berardo M.na vedova e figli, via Po 32.
Berardo Marianna, vedova, via san Secondo 1.
Berardo Michele, via Porta Palatina 3.
Berardo Pietro, vie Princ. Amedeo 38 e Palazzo di Città 13.
Berardo vedova e figlio, via Garibaldi 49.
Beraud Vittorio, angolo vie della Palma e Monte di Pietà.
Bergia G., via Barolo 16.
Bergia Giovanni, via Roma 39.
Bergia Giuseppe, angolo vie Passalacqua e Boucheron.
Bergia Michele, via Nizza 15.
Berta Domenico, via Carlo Alberto 29.
Bertinatti Luigia, vedova, via santa Teresa 9.
Bertola vedova, via della Zecca 10.
Bertolotti Giuseppe, piazza Vittorio Emanuele I 19.
Berutto Catterina, via S. Donato 32.
Bessone Carolina, vedova, via Vanchiglia 11.
Bianco Giovanna, via Bertola 21.
Boella Giuseppe, via san Dalmazzo 9.
Bogatto Cecilia ved. Quaglia, via Gaudenzio Ferrari 7.
Boglione Sebastiano, via Monte di Pietà 3.
Bolognino sorelle, via S. Donato 44.
Bonaudo Francesco, via delle Scuole 8.
Bonino Marianna, via Madama Cristina 37.
Bordino Giovanni, via delle Orfane 17.
Borelli Giuseppe, via di Moncalieri 41.
Borello Giovanni, via Po 23.
Boretto sorelle, via S. Francesco da Paola 29.
Borgialli Giacomo, via del Carmine 2.
Bosco Giovanni, via Mazzini 5.
Bossetti Antonio, corso Vittorio Emanuele II 62.
Bossi Gioacchino, via santa Teresa 7.
Bosso Giuseppe, via della Cernaia 42.
Bossonetto Luigi, via Lagrange 34.
Bottino coniugi, via Barbaroux 33.
Botto Giovanni, via Saluzzo 41.
Botto Maria, via Sacchi 16.
Botto Paola, via Nizza 105.
Brero Edoardo, via Madama Cristina 6.
Bria Maria, via S. Massimo 28.
Briccarelli Carlo, via delle Orfane 30.
Brun Francesco, piazza dello Statuto 13.
Brunero Michele, via delle Orfane 34.
Brunetti Domenico, via santa Maria 5.
Bruno Benedetta vedova, angolo vie Bonzanigo e Carena.
Bruno Lucia, via Bertola 22.
Bruno Maddalena, via Ormea 15.
Bruno Orsola, via dei Fiori 17.
Buggia Martino, via di Moncalieri 33.
Buscaglione Giuseppe, via Vanchiglia 17.

Caglieris Giuseppe, *Selvaggina*, via S. Tommaso 6.
Cagna Luigi, piazza della Gran Madre di Dio 7.
Calleri Pietro, via S. Tommaso 5.
Camerano Pietro, via Misericordia 3.
Campassi Luigi, via Madama Cristina 17.
Campo Maria, via Orfane 8.
Canale Giovanna, via Nizza 111.
Canavotto Maria, corso Regina Margherita 115.
Cantamessa Giacinto, via della Rocca 34.
Canuto Teresa, via Gioberti 19.
Capitolo Maria, via Mazzini 48.
Carello Antonio, via Nizza 63.
Cargnino Giovanni, via Bertola 12 *bis*.
Cargnino Maddalena, via S. Maurizio rimpetto al 19.
Cargnino Rosa, strada provinciale di Lanzo 32.
Carignano Evasio e figli, via Bellezia 20
Carignano Giovanni, via Beaumont 5.
Carnino Carlo, via Garibaldi 36.
Carosso Domenico, corso Duca di Genova 9.
Cartello Giuseppe, via Botero 12.
Casazza Benedetto, corso Regina Margherita 141.
Cassano Maurizio, via Pellicciai 14.
Castagna Antonio, piazza Emanuel Filiberto 16.
Castagneri Giovanni, via Melchior Gioia 11.
Catellino Maria, via Casale 3.
Cavallero Agostino, via Baretti 5.
Cavallero Giovanni Battista, via Bonafous 8.
Cavalotti Rosa, via Carlo Alberto 35.
Cerutti Camillo, via Vanchiglia 33.
Cerutti Maria, via Madama Cristina 25.
Chiantore Angela, via Borgo Dora 29.
Chiantore Giovanni, via S. Domenico 12.
Chiantore Giuseppe, via Cottolengo 21.
Chiantore Luigi, via Franco Bonelli 12.
Chiantore Michele, via san Domenico 27.
Chiantore Pietro, corso Emilia 7.
Chiariglione coniugi, via Bava rimpetto all 1.
Chiola Giuseppe, via dell'Arsenale 41.
Cibrario Angelo, vie Private 3 e Provvidenza 19.
Cibrario Bartolomeo, via Bertola 14.
Cibrario Domenico, via Porta Palatina 19 e corso S. Maurizio 30.
Cibrario Gio. Batt., via Botero 17.
Cibrario Serafino, via della Rocca 1.
Cibrario Vincenzo, via Stampatori 16.
Cibrario Vincenzo e Comp., via del Carmine 1.
Cittadin C. E., via Provvidenza 28.
Collo Battista, corso Regina Margherita 108.
Colombo Giovanni, via Barolo 7.
Comba Antonio, via Garibaldi 44.
Corbella Cristina, via Botero 12.
Corio Enrico, via Villa della Regina 9.

Cravero Domenico, via del Gallo 9.
Cravero Teresa, via S. Tommaso 12.
Cresto Pietro, via Principi d'Acaia 19.
Crida Domenica, via Porta Palatina 19.
Crosetto Amedeo, via del Bastion Verde 1.
Danusso Giuseppina, via Bertola 11.
Dissetto Rosalia, corso Regina Margherita 134.
Divicco Giacomo, via Boucheron 7.
David Maria, via dell'Accademia Albertina 19.
Delaurenti Giovanni, via Massena 16.
Dell'Occhio Domenica, angolo vie Belvedere e Mazzini.
Delprato Paola, corso S. Maurizio 25.
Demarchi Emilia, corso Vittorio Emanuele II 98.
Demaria Michele, via Milano 18.
Dematteis Giovanni, via Giulio 29.
Demichelis Antonio, via della Cernaia 28.
Demichelis Giovanni, via del Carmine 8.
Demichelis Giuseppe, via Bidone 19.
Demichelis Maria, via Barolo 12.
Demichelis Michele, via Bogino 2.
Demichelis Simone, via Accademia Albertina 42.
Desmero Giovanni, corso Vittorio Emanuele II 76.
Destefanis Camilla, via Baretti 16.
Drovetto Margherita, via S. Francesco da Paola 37.
Durando Angela, via degli Stampatori 15.
Emanuel Giuseppe, via Po 45.
Furici Lucia, via san Secondo 12.
Faggiani Luigia, via S. Chiara 31.
Falcione Isaia, via Mazzini 22.
Falcione Pietro, piazza san Carlo 11.
Falcione Vittorio, via del Palazzo di Città 18.
Fasano Michele, angolo vie dei Mille ed Andrea Provana.
Fassio Lucia, via Ospedale 12.
Faussone Giorgio, via Principe Amedeo 25.
Ferrero C. A., *selvaggina*, via Galliari 2.
Ferrero Giorgio, piazza Statuto 14.
Ferrero Giovanni, via Barbaroux 7.
Ferrero Giuseppe, via S. Secondo 7.
Ferrero Maria, ved., corso Regina Margherita 138.
Ferretti Gio. Battista, angolo vie S. Domenico e Pingone.
Ferroglio Simone, corso Vittorio Emanuele II 86.
Filippi Giuseppe, via dei Fiori 36
Filippotti Rosa, via S. Quintino 47.
Fino Marziano, via Borgo Dora 32.
Fissore Lodovica, via Berthollet rimpetto al 14.
Fornasero Maria, via S. Maurizio 5.
Franceschini Carlo fu Marco, angolo vie Principe Amedeo e Rosine.
Francescolo Luigia, via di Moncalieri 3.
Francescolo Spirito, via di Casale 2.
Franchelli Margherita, via sant'Agostino 15.

Franco Alessio, corso Vinzaglio 18.
Franco Antonio, via Vanchiglia 2.*bis*
Franco Francesco, via Bertola 36.
Franco Giovanni, corso Vittorio Emanuele II 73.
Francone, vedova, via Mazzini rimpetto al 32.
Frencia Felicita, via Maria Vittoria, rimpetto al 26.
Gallea Vittorio, corso S. Maurizio 24.
Gallo Francesco, corso Duca di Genova 11.
Gallo Luigia, via Cottolengo 27.
Gallo M., via Baretti 3.
Gambaudo Giuseppe, piazza Vittorio Emanuele 7.
Gamero Maria, via Accademia Albertina 33.
Garbolino Pietro, angolo vie S. Domenico ed Orfane.
Gariglio Gio. Batt., vie Saluzzo 8 ed Assietta 3.
Gariglio Stefano, via Baretti 2.
Garlone Carolina, via Andrea Doria 5.
Garrone Marina, via di Casale 18.
Gastaldi A., corso Vinzaglio 7.
Gay Michele, via al Ponte Mosca 1.
Genesio Marianna, corso del Valentino 33.
Gerardi Anna, vedova, piazza Porta Palatina 2.
Gerbino Giuseppe, via Mazzini 34.
Gherra Domenico, via delle Orfane 30.
Gherra Francesco, corso Regina Margherita 162.
Gherra Giuseppe, via Buniva 13.
Ghia Paola, via dei Mille 44.
Ghigo Bartolomeo, vie della Rocca 28 e Po 52.
Ghigo Giovanna ved. Franco, via santa Chiara 5.
Ghio Antonio, via Galliari 22.
Ghiron, via S. Francesco da Paola 12.*bis*
Ghivarello Giuseppa, via Carlo Botta 4.
Giacobino fratelli di Giacomo, via Mazzini 30.
Giacobino fratelli, di Pietro, via al Ponte Mosca 2.
Giacobino Michele, via Alfieri 10.
Giacobino Pietro e figlio Giuseppe, via Bertola 6.
Giacobino Vincenzo, vie S. Chiara 10 e Berthollet 14.
Giacomelli Giacomo, via S. Massimo 51.
Giacomelli Giovanni, via Garibaldi 33
Gianella Virginia, via di Casale 16.
Gino Giacomo, corso Vittorio Emanuele II 36.
Ginzotti Teresa, corso Vittorio Emanuele II 100.
Giorcelli Pietro, via S. Tommaso 24.
Giordana Francesco, via Galliari 1.
Giordana Giovanni, via Montebello 21.
Giordana Michele, via della Cernaia 34.
Giordano Anna, vie Principe Tommaso 25 e Silvio Pellico 10.
Giovannini Antonio, via Porta Palatina 24.
Giovenale Bernardo, via della Palma 26.
Girardi Antonio e fratello, via del Carmine 4.
Girardi Clara, ved. e figli, via S. Donato 10.
Girardi Francesco, via Mazzini 15.

Girardi fratelli, via Nizza 25.
Girardi Gioachino fu Pietro, via Garibaldi 28.
Girardi Giovanni fu Pietro, via Po 42.
Girardi Giuseppe, angolo vie Berthollet e dei Fiori e via S. Tommaso 26.
Girardi Matteo fu Andrea, via Nizza 7.
Girardi Pietro, via Nizza 13.
Girardi ved. e figli, via degli Stampatori 16.
Girardo Giuseppe, via Madama Cristina 18.
Giraud, vedova, corso Regina Margherita 127.
Giraudo Domenico, via dei Fiori 5.
Giusio Pietro, via Cavour 5.
Gonella Pietro, via Barbaroux 13.
Grandi Giacinta, via Gaudenzio Ferrari 4.
Grandi Nicola, via Passalacqua 2.
Grasso Giovanni, via dei Mille 32.
Grattarola Luigi, via Mazzini 3.
Grella Teresa, via Saluzzo 59.
Griva Domenico, corso Vittorio Emanuele II 92.
Griva, vedova, via Andrea Doria 4.
Griva Vincenzo, piazza dello Statuto 3.
Grosso Carlo, vie Maria Vittoria 21 e della Rocca 18.
Grosso Giacomo, via della Misericordia 1.
Guglielmetti Alessio, via san Donato 48.
Guglielmino Antonio, via Vanchiglia 18.
Guglielmino Domenico, via della Provvidenza 38.
Guglieri Filippo, via di Casale 14.
Imperor Rosa, via Nizza 41.
Inberti Bartolomeo, via dei Pasticcieri 4.
Julini Giovanni, angolo vie Gazometro e Magenta.
Lanfranco Gaspare, piazza Vittorio Emanuele I 16.
Lanfranco Maria, via Consolata 6.
Leonardo Carlo, via Bava 3.
Leone Bernardo, via Cavour 11.
Leprotti Alberto, via sant'Ottavio 17.
Lombardo Teresa, via dei Fiori 18.
Lovera Andrea, via dei Pellicciai 15.
Lovera Giovanni, vie Bogino 15 e del Belvedere 17.
Lucchino Carlotta, via Giulio 6.
Macario Carlo, angolo via S. Chiara e corso Principe Oddone.
Magnetti Domenico, via Moncalieri 5.
Malano M., corso del Valentino 27.
Maletto Angelo, via Garibaldi 55.
Maletto Bartolomeo, via S. Donato 15
Mangiardi Antonio, vie di Casale 14 ed Andrea Doria 6.
Manzon Andrea, piazza dello Statuto 9.
Manzon Claudio, via Principe Tommaso 16.
Manzone Antonio, via Andrea Doria 2.
Marcellino Giuseppe, piazza Emanuel Filiberto 22.
Marchesi Endimio ⊜, via Mazzini 44.
Marocco Francesco, via S. Massino 34.

Marocco Giuseppa, via Maria Vittoria, rimpetto al 28.
Maroni Marziano, via della Cernaia 36.
Martano Angela, via della Provvidenza 43.
Martore Pietro, via san Francesco d'Assisi 2.
Massaia Michele, via Vasco 2.
Massocco Giovanni, via Nizza 19.
Matta Maria e fr.lli, angolo corso Principe Oddone e via Castellamonte.
Meina Gio. Batt., via Saluzzo 31.
Meinardi Francesco, via S. Secondo 22.
Melano Battista, via Franco Bonelli 3.
Melano Giovanni, via S. Maurizio 14.
Melano M., via Tarino 3.
Menzio Natalina, via Fabro 10.
Merlo Domenico, corso san Maurizio 45.
Mezzena Elisabetta, corso Vittorio Emanuele II 24.
Michelangelo Cristina, via sant'Agostino 24.
Micotti Bartolomeo, piazza Statuto 4.
Migliarina Isidoro, corso Regina Margherita 148
Migliorero Pietro, angolo vie Goito e Pio Quinto.
Miniggio Virginio, via S. Quintino 25.
Minuto Francesco, corso Principe Eugenio 6.
Miolis Teresa, *pollame e selvaggina*, via Carlo Alberto 31.
Miraglio Giovanni, via Nizza 45.
Molgatini Giacomo, via al Ponte Mosca 27.
Molinatti fratelli, angolo vie Saluzzo e Pio Quinto.
Molino Domenico, via Garibaldi 44.
Molino Giuseppe, via Juvara 9.
Mozzati Giovanni, via Montebello 13.
Mozzati Michele, piazza Vittorio Emanuele I 14.
Muretti Maria, corso Vittorio Emanuele II 4.
Muss Carlo, via della Cernaja 14.
Mussetto Giovanni, via S. Domenico 10.
Musso fratelli, vie Principe Amedeo 15 e Po 18.
Narbona Giuseppa, via sant'Ottavio 20.
Negretto Teresa, via S. Donato 1.
Novarese Rosa, via Principe Amedeo 41.
Occelli Ponzio, ang. vie Giovanni Somis e Principi d'Acaja.
Oldra Serafina, via san Massimo 12.
Olivero Claudio, via Carlo Alberto 31.
Parodi Francesco, via della Rocca 19.
Pecchio Catterina, via S. Chiara 35.
Peinetti Teresa, vedova, via Nizza 113.
Pepino Maddalena, via S. Quintino 3.
Perino Giuseppe, via Borgo Dora 26.
Perino Maria, via Borgo Dora 37.
Perrachon Luigi, via della Cernaia 38.
Pescarolo Gabriele, angolo vie S. Francesco da Paola e Des Ambrois e via Pio Quinto 11.
Piatti Anna, via Oporto 13.
Pillone Felicita, vedova, via Basilica 1.

Pinardi Giuseppe, via Nizza 91.
Pipino Giacomo, via S. Maurizio 17.
Pipino Matteo, via Urbano Rattazzi 9.
Pizzio Lucia, angolo vie S. Secondo e Montevecchio.
Pollastro Rosa e Comp., via della Zecca 12.
Ponte Francesco, via dei Fiori 15.
Ponzio P.mo, angolo via delle Scuole e S. Chiara.
Porta fratelli, via S. Donato 27.
Prelle Catterina, via dei Mercanti 22.
Prelle Gio. Batt., corso Vittorio Emanuele II 66 e via Carlo Alberto 20.
Previgliano Anna, corso Lungo Po 14.
Priero Catterina, via S. Francesco da Paola 12.
Pugnè Anna, via Carlo Alberto 36.
Quaranta Anna, via Mazzini 4.
Quaranta Antonio, via Rossini 14.
Quaranta Giacomo, via S. Tommaso 28.
Quaranta Giovanni, via Milano 20.
Quaranta Gio. Batt., via S. Maurizio 3.
Quaranta Luigi, vie Bava 7 e Porta Palatina 11.
Quaranta Maddalena, via Principe Amedeo 38.
Quaranta Pietro, via sant'Agostino 17.
Quaranta Sebastiano, via Barbaroux 25.
Quartara Giulia, via S. Francesco d'Assisi 12.
Ramella Giovanni Battista, via Plana 5.
Rapalino Lucia, via della Rocca 39.
Rapelli Francesco, via S. Maurizio 24
Rapelli Giacomo, via Saluzzo 32.
Re Rosa, corso Lungo Po 20.
Reffo e Galletti succ. Francone, via Garibaldi 22.
Regge Vittorio, angolo vie S. Quintino e Bellini.
Remogna Pietro, corso Duca di Genova 16.
Rey Filippo, via Nizza 51.
Ribero fratelli, via dell'Ospedale 6.
Ricca Flaminia, corso S. Maurizio 74.
Rigat Giacomo, via Silvio Pellico 12.
Rorda Giovanni, via Madama Cristina 11.
Riva Felice, via dell'Ospedale 10.
Riva Pietro, via della Consolata 8.
Robetti fratelli, via S. Giulia 28.
Robino Angela, via Barbaroux 35.
Rocchietti Tommaso, via Bogino 17.
Roggero Luigi, via Tarino 2.
Rogliatti Giovanni, angolo vie Ormea e Berthollet.
Roila coniugi, via di Moncalieri 23.
Rolle Angela, corso Emilia 2.
Romanetti Battista, via S. Teresa 13.
Ronco Francesco, angolo via Vanchiglia e corso san Maurizio.
Ronco Giovanni, via Po 29.
Rossi Maria, vedova, via Nizza 97.
Rosso Bartolomeo, via Amedeo Avogadro 8.

Rosso Carlo, via Cavour 20.
Rosso Giacomo, corso Vittorio Emanuele II 59.
Rosso Giovanni, via Giannone 4.
Rosso Luigi, via Po 26.
Rosso Maria, vie san Massimo 6 e santa Croce 2.
Rosso Pietro, via Palazzo di Città 4.
Rosso Simone, via Sacchi 2.
Rovetto sorelle, via Mazzini 17.
Rubella Costantino, via Galliari 14.
Sacchi Luigi, piazza Vittorio Emanuele I 15.
Salvadore Domenico, via S. Donato 8.
Scarrone Enrico, via Saluzzo 21.
Seglie Giuseppe, via S. Quintino 35.
Semeria Francesco, via Lagrange 43.
Serra Domenico, via Berthollet 24.
Serra Francesco, piazza Emanuele Filiberto 13.
Simondi Antonio, via S. Secondo 9.
Segno, successore a Cirio, via del Palazzo di Città 15.
Steffanone Luigi, angolo vie Barbaroux e san Maurizio.
Stevano Pietro di Giovanni, via Palazzo Città 13.
Stralla Domenico, via del Carmine 1.
Succio Lucia, ved., via Palazzo Città 15.
Talone Felice, via dei Mercanti 3.
Tasso Giorgio, via delle Rosine 4.
Tavella Francesco, corso Vittorio Emanuele II 78 e piazza Emanuele Filiberto 1.
Tavolino Vittorio, angolo vie Ospedale e Rosine.
Teppati Francesco, via S. Massimo 3.
Terrone Filomena, via S. Francesco da Paola 16.
Tessore Teresa, corso S. Martino 7.
Torrione Irene, via S. Donato 36.
Toso Giovanni, via Lagrange 39.
Trivera Catterina, via Berthollet 13 *bis*.
Turello Teresa, via S. Quintino rimpetto al 7.
Valenzano Pietro, via S. Maurizio 22.
Valenzano Serafino, via Gioberti 25.
Vallero Domenico, via Assarotti 11.
Vaschetti Agostino, corso S. Martino 1.
Vaschetti Michele, piazza Vittorio Emanuele I 18.
Verra Giovanni, via Saluzzo 3.
Versino Carolina, strada di Lanzo 18.
Viora Anna, via S. Secondo 25.
Virano Giovanni, via Garibaldi 28.
Vittone Agostino, via del Carmine 24.
Voglino Lucia, via Massena 24.
Volpato Olimpia, via Bertola 17.
Zuretti Antonia, via Nizza 57.

Rosticcieria alla fila.

Mazzi soci, via Monte di Pietà 7.

Macellai.

Abera Giacomo, piazza Emanuele Filiberto 4.
Abera Maria, piazza Emanuele Filiberto 8.
Aberga Giuseppe, piazza Emanuele Filiberto 3.
Alberti Luigi, via Balbis rimpetto all'8.
Alcatti Francesco, corso S. Martino 1.
Antoniotti Giovanni, vie Belvedere 5 e Mazzini 35.
Arditto Innocente, via Mazzini 22.
Audenino G. S., via della Cernaia 1.
Balbo A., angolo vie Basilica e Porta Palatina.
Bardo Lorenzo, via santa Chiara 54.
Bellino Giovanni, via S. Maurizio 3.
Benedicenti Biagio, via Mazzini 27.
Berardi Angelo, *agnelli e montoni*, via san Maurizio 9.
Berruto Vincenzo, angolo corso Palestro e via Cittadella.
Bertero Giuseppe, via S. Donato 41.
Bianco Emilia, via Nizza 43.
Biancotto Lodovico, vie Lagrange 14 e S. Fr. da Paola 9.
Biglino Domenico, via Pellicciai 5.
Blando Cesare, via sant'Agostino 24.
Borello Michele, via della Cernaia 36.
Boretto Luigi, via sant'Agostino 3.
Borgnino Sebastiano, ang. vie Garibaldi e S. Dalmazzo 1 e 11.
Bosio, successore a Merlino, via Milano 18.
Brosio Giovanni, via S. Domenico 1.
Cagliero Alberto, via Mazzini 12.
Cagliero Antonio, via del Carmine 5.
Cagliero Gaspare, via Garibaldi 24.
Cagliero Margherita, via degli Stampatori 2.
Cairo Carlo, via Accademia Albertina 34.
Canta Domenico, via Barolo 6.
Canta Francesco, via Barolo 4.
Capra Luigi, via Mazzini 31.
Carpino Giacomo, via della Rocca 37.
Casalegno Domenico, piazza Emanuele Filiberto 4.
Casalegno Francesco, via Po 51.
Casalegno Giuseppe, piazza Emanuele Filiberto 4.
Casalegno Pietro, angolo vie Bodoni e Carlo Alberto 33.
Casaro Vincenzo, via Barbaroux 14.
Cassardo Francesco, via Consolata 6.
Castagno Antonio, via S. Chiara 36.
Castagno Giuseppe, via Barbaroux 14.
Cavagnero Giuseppe, via S. Tommaso 2.
Ceriani Catterina ved. Pipino, *agnelli e castrati*, v. Berthollet 12.
Chiampo Virginia, via Garibaldi 40.
Colombino Giacomo, via S. Maurizio 9.
Cornaglia Alessandro, via S. Francesco da Paola 29.
Cornaglia Francesco, corso Vittorio Emanuele II 78.
Corte Giuseppe, via Po 23.
Cosmo Camilla, via Nizza 99.

Costa Felice di G. B., via Garibaldi 34.
Costero Luigi, angolo vie Lagrange ed Andrea Doria
Cottino Giuseppe, via Galliari 19.
Crucco Domenico, angolo piazza e via Saluzzo.
Damiani Cesare di Giuseppe, via Carlo Alberto 27.
Demo Rosa, via Bellezia 1.
Durando Marcello, piazza Milano 2.
Enrietti Tommaso, piazza Vittorio Emanuele I 15.
Fassino Giovanni, vie Po 34 e S. Donato 86.
Ferrara Pietro, corso Vittorio Emanuele II 62.
Ferraris, *sanato e montone*, via Bastion Verde rimpetto all'I
Ferrero A., via san Secondo 13.
Ferrero Bartolomeo, piazza dello Statuto 1.
Ferrero Giovanni, vie Mazzini 13, Berthollet 10, Lagrange 47 ed angolo vie S. Secondo e Assietta.
Ferrero Gio. Battista, via Vanchiglia 11.
Ferrero Paola, via Bertola 29.
Ferrero Vincenzo, via S. Maurizio 21.
Ferrero Vincenzo e Comp., via Carlo Alberto 31.
Ferri Carlo, vie delle Finanze 1 e Po 50.
Ferri Giuseppe e figlio, via dei Pescatori 1.
Foglia G., corso Emilia 7.
Francheo e Comp., via Cernaia 18.
Francheo Luigi, via S. Secondo 1.
Franco Luigi, via S. Tommaso 10.
Franzino Antonio, via Berthollet 8
Gaiotti Antonio, via Madama Cristina 64.
Galliano Fortunato, via Mazzini 17.
Gariglio Vincenzo e figli, via Montebello 7.
Gastaldi Domenico, via Madama Cristina 39.
Gerardi Maddalena, via Porta Palatina 24.
Giacinti Pacifico, via Saluzzo 32.
Giacobino Filippo, via sant'Anselmo 17.
Gianassi Francesco, via al Ponte Mosca 14.
Gianotti Matteo, via Porta Palatina 17.
Gila Giuseppa, via Borgo Dora 1.
Gilardi Luigi, angolo corso Vitt. Em. II e via Princ. Tommaso.
Giraud Lodovico, via delle Orfane 29.
Giustetto Giovanni, via Bellini 6.
Giustetto Giuseppe, ang. vie Melchior Gioia e san Quintino e via Principe Amedeo 20.*bis*
Gola C., via S. Donato 16.
Gola Lorenzo, via di Moncalieri 41.
Goria M., via Nizza 98.
Gribaudo Giuseppe, angolo vie san Domenico e Bellezia.
Grillone Carlo, corso Vittorio Emanuele II 57.
Guglielmone Giovanni, angolo vie dei Fiori e Baretti 8.
Guglielmone M., via santa Teresa 13.
Guglielmoni Margherita, ang. corso S. Maurizio e via Torino.
Lanza Anna, via S. Tommaso 17.
Lanza Carlo, via Bava 8.

Lasagno Catterina, via S. Massimo 34.
Legardi Bartolomeo, corso Vittorio Emanuele II 68.
Legardi Francesca, via Bertola 1.
Lora Giovanni, angolo piazza Statuto e via Alberto Nota.
Lovera Michele, via Carlo Alberto 23.
Mandelli Lucia, vedova, via Carlo Alberto 20.
Manlino F.to, via del Gallo 1.
Marinetti Carlo, via Po 26 e angolo via san Secondo e corso Duca di Genova.
Massola Antonio, angolo vie Po e Montebello.
Massola fratelli, via Nizza 95.
Massola Maria, via Nizza 21.
Mijno Giuseppe, vie S. Franc. d'Assisi rimp. 20 e Mercanti 15
Millone Nicola C., via Borgo Dora 16.
Monetti Antonio, corso Duca di Genova 9.
Moriondo Michele, vie della Rocca 2 e Maria Vittoria 22.
Nasi Vittorio, via Passalacqua 2.
Nervo Domenico, via Andrea Doria 7
Novelli Pietro e fratelli, via S. Donato 3.
Oddenino Antonio, via della Rocca 10.
Pautasso e Moriondo, via Mazzini rimpetto al 28.
Pavan Felice, *agnelli e montoni*, via S. Secondo 1 e angolo vie Perrone e Bertrandi.
Pavesio Teresa, via Principe Amedeo 38.
Pecchio Giovanni, via S. Donato 4.*bis*
Pellandino Antonio, *castrati e agnelli*, v. Mazzini rimpetto al 28.
Pepino Angelo, *montoni*, via san Tommaso 22.
Pessione Angelo, via Nizza 57
Pessione Angelo, succ. Sardi, via S. Chiara 4.
Pessione Luigi, via della Cernaia 26.
Pessione Michele, via Orfane 8.
Petra Manfredo, angolo vie santa Giulia e Buniva.
Pia Domenico, piazza Milano 3.
Pia e Comp., vie Saluzzo 8, della Palma 4 e angolo vie della Provvidenza e dei Carrozzai.
Pia-Ferro Scolastica, via S. Tommaso 19.
Pia Giuseppe, angoli vie Lagrange e Cavour e Giulio e Orfane.
Pia G.na, ang. p. Em. Filiberto e via del Bastion verde.
Pia Pietro, angolo vie Botero e Bertola.
Piccatti Carlo, via Bertola 9.
Piovano Anna, via Andrea Doria 3.
Piovano Francesco, via degli Stampatori 11.
Piovano Giuseppe, via Andrea Doria 2.
Pizio Domenico, via Carlo Alberto 28.
Pollone Giuseppe, angolo vie Montebello e della Zecca.
Rabbi L., ang. v. Palazzo di Città e piazza del Corpus Domini.
Rabino Angelo, via Saluzzo 1.
Ramello Gabriele, via Andrea Doria 4 *bis*
Raspino Giuseppe, corso Vinzaglio 29.
Rebella Lorenzo, via Lagrange 11.
Ricca Gabriele, via Montebello 6.

Roasio Giovanni, piazza dello Statuto 5.
Rolando Celestino, via Nizza 5.
Rolle G., via di Casale 4.
Ronco Giuseppe, via Po 45.
Rossi Vincenzo, via San Secondo 9.
Rosso Catterina, via sant'Anselmo 3.
Rostagno Bartolomeo, corso Vittorio Emanuele II 88.
Ruffina Carlo, via S. Donato 34.
Saroglia Emilio, c. Regina Margherita 140 e via Cottolengo 43
Scribante Giovanni, via Montebello 4.
Sefusati Domenico, via dei Pellicciai 4.
Serafino Michele, via san Francesco d'Assisi 7.
Serafino Teresa, via S. Secondo 58.
Serafino Vittorio, corso Vercelli 25 e angolo vie Garibaldi e Consolata.
Sorasio e Marnetto, piazza del Palazzo di Città 6.
Sprotti Filippo, via Barolo 6.
Torchio Luigi, via di Casale 2 e piazza Eman. Filiberto 13.
Torta Vittorio, corso Vitt. Em. II 9-11 e via S. Massimo 43.
Vai Giovanni, via Nizza 65.
Valla Lorenzo, via san Tommaso 28.
Varaldo M.ª, via sant'Anselmo 2.
Vaschetti Angela, via della Cernaia 30.
Vaschetti Vittorio, ang. vie Principe Tommaso 14 e Berthollet.
Vaschetto Giovanni, via dei Mercanti 3.
Vassarotto Stefano, via Baretti 2.
Vaudagna C.na, via Ormea 15
Vaudagnotti Catterina, ang. v. Madama Cristina e Silvio Pellico.
Verri Angelo, via delle Rosine 2.
Verri Pietro, via Berthollet 24.
Viale Giacomo, via Bellezia 20.
Vigitello Michele, via del Gallo 3.
Vittone Maddalena, via Porta Palatina 26.
Zanotti Battista, via Palazzo di Città 9.
Zanotti Giovanni Battista, via Porta Palatina 11.
Zanotti Giuseppina, piazza Emanuele Filiberto 5.

Gabinetti pubblici di Scritturazione.

Cresci e Polidori, *Stazione telefonica e Agenzia postale*, Stazione di Porta Nuova, lato arrivi.
De Melchior L. e Comp., via della Palma 9.
Fino D., piazza Carlo Alberto rimpetto alle RR. Poste.

Brevetti d'Invenzione e Privative.

Amminist. del Giornale *Il Progresso*, via Principe Tommaso 3, piano terreno.
Engel Enrico, via S. Massimo 49.
Raimondo L. ing. e Capuccio figli — *Segretario* Felice Bazetta, piazza Statuto 15, p. nobile. Vedi *Annunzi speciali*.
Torta Secondo, piazza Vittorio Emanuele I 12.

Ufficio di Commissioni per le Imposte dirette.

Caligaris cav. Francesco, via Baretti 31, p. 2°.

Imprese generali di pubblicità.

Haasenstein e Vogler, via S. Teresa 13, p. 1.
Minetto e Gilli, *Agenzia*, via santa Teresa 7.
Reyneri e Azimonti, via Assarotti 9.
Robiola Giacomo, via Carlo Alberto 19 e 22.
Vezzosi Massimiliano, uffiz. ✻, comm. ✉, *Agenzia generale*, via Carlo Alberto 19-21. Vedi *Annunzi speciali*.

Informazioni commerciali.

Confidenza Internazionale, Istituto speciale d'informazioni commerciali, corso Vinzaglio 5, piano nobile.
Müller Francesco, *Informazioni e Traduzioni*, via S. Francesco da Paola 6. Vedi *Annunzi speciali*.

Agenzie.

Agenzia Agraria Italiana, piazza Castello 16, p. 2.
Agenzia Ajmo Mauro, via Monte di Pietà 15.
Agenzia Commerciale, Rossi Pietro, piazza Carignano 4, p. 1
Agenzia d'affari, Saxer Giovanni, via Provvidenza 17, p. 2.
Agenzia d'affari nelle Stazioni Ferroviarie dell'A. I., Botteri e C.°, via Mazzini 19. Vedi *Annunzi speciali*.
Agenzia di commissioni per mutui, Borghese A., v. Giulio 6, p. 1.
Agenzia di pubblicità, Merlo Faustino, via Gaudenzio Ferrari 2.
Agenzia di pubblicità, presso l'Emporio Comm., via Bogino 10.
Agenzia di Torino, Ceirano *rappr.* la casa Rudge D. e C.°, *fabbr. di Velocipedi*, corso Vittorio Emanuele II 9.
Agenzia Doganale, Cornèr L. e Comp., via Passalacqua 11.
Agenzia Farmaceutica, Nicola, via Po 6, p. 3.
Agenzia finanziaria internazionale, Biolchi Angelo, via S. Francesco da Paola 13.
Agenzia Franco-Italiana, Melis Giuseppe, via sant'Agostino 7.
Agenzia Galvagno, piazza Castello 17 e Galleria Ind. Sub., p. 1.
Agenzia generale teatrale, corso S. Maurizio 77.
Agenzia Internazionale, Brunelli e Gatti, corso Re Umberto 12.
Agenzia Italiana, Franco, via Corte d'Appello 9.
Agenzia Libraria Giornalistica, Demaria Gio. Batt., via Botero 1.
Agenzia id. id., Mautino Carlo, v. Garibaldi 24.
Agenzia Mondo Domenico, via dell'Ospedale 5.
Agenzia subalpina, Barbero Enrico, g.tra, v. U. Rattazzi 5. Vedi *Annunzi speciali*.
Agenzia Telegrafica Stefani: Direttore Pastori cav. Giovanni, via Finanze 13.
Agenzie superiori delle Imposte, Ufficio 1° e 2°, via Bogino 17.
La Sicurtà, Casa ind., comm. ed agricola, via Palazzo Città 12.
La Sicurtà, via Roma 13, p. 2.
Ufficio di pubblicità, Vaj Emanuele, via Bellezia 17. V. *A. S*

Agenti e Commissionari di Mercanzie.

Accame Lorenzo e C.°, via S. Francesco d'Assisi 18.
Adriani Giuseppe, *Cereali*, via Parini 15.
Agrati, via Bertola 3.
Alasonatti P., via dell'Accademia Albertina 3.
Alessi Achille, *Seterie*, via Garibaldi 22, p. 1.
Amoretti fratelli, *commissionari*, via Baretti 10.
Ansaldi Antonio, *Banco commerciale*, v. S. Franc. d'Assisi 11, p. 1
Appiani Giuseppe, fu Giovanni, *Fondi pubblici ed operazioni di credito*, via Cavour 24.
Archera Francesco, corso Re Umberto 15.
Arnaud e Vigo, *Filatori juta stab. Grugliasco*, c. Vitt. Em. II 34.
Arnoldi Carlo, *rapp. paste, farine, ecc.*, via Po 12.
Artom e Levi, *Granaglie*, via Parini 17.
Arzani C. e figlio, via Provvidenza 47.
Balestrini Enrico fu Paolo, *cereali e semi oleosi*, via Bogino 20.
Barabino e Slatri, *depositari Cartiere estere e nazionali*, via S. Quintino 18 e corso Oporto 19.
Barbier Lucien e C., *negoz. commiss*, piazza Bodoni 3.
Baroni C. P., *vini, vetri e metalli*, corso Re Umberto 37.
Bassano A., *Coloniali e Droghe*, via S. Quintino 34.
Battaglia I. P., *Vini di Marsala*, angolo via Po e piazza Castello. Vedi *Annunzi speciali*.
Belingardi L., *Sete e cascami*, via Gazometro 14.
Beltrutti C., angolo vie Cavour e Bogino 35.
Bertone C. e G. fratelli, *Lane*, via Provvidenza 31.
Bertone Giacinto, *Agente Comm.*, corso Principe Oddone 12, p. 3.
Bertrand Giuseppe, via delle Scuole 14.
Billotti e Cesana, via Carlo Alberto 9.
Bloch et fils, *Pellami*, via dei Mercanti 19.
Boeris Angelo, via della Cernaia 40, p. 1.
Böhler A., *Rapp. in generi diversi*, corso Vinzaglio 5.
Bouteiller A., *Comm. in merci*, p. S. Teresa 3, p. 1. V. *Ann. spec.*
Brachi A. e Comp., *Depos. macch. e motori a gaz, installazioni di luce elettrica*, via S. Massimo 49. Vedi *Annunzi speciali*.
Brambilla Zeffiro, *Granaglie*, via S. Quintino 15.
Bresciano C., Rappresentante la Ditta fratelli Colongo Borgnana, *Drapperie*, via dell'Arsenale 15.
Calandra Carlo, *Rappresentanze*, via S. Tommaso 22, p. 2.
Caldi Giuseppe, *Cuoi e pellami*, corso san Maurizio 29.
Callegari Renzo, via Siccardi 1, p. 1.
Calliano Giuseppe, *Birra*, piazzetta S. Martiniano 27.
Calzia Angelo, *Agente Commissionario*, via Stampatori 20.
Cane fratelli, *Seta e cascami*, via della Provvidenza 2.
Canzio Giovanni, via della Provvidenza 14, p. 1.
Capriolo C. e Comp., via Cavour 21.
Chapot J., *Comm. in Cuoi e Pellami*, v. Consolata 12. V. *A. S.*
Chiambretto e Zoccola, *Rappresentanze*, via Perrone 8.
Chiaperotti A., *Commissioni e Rappr.*, via Basilica 2, cortile.
Chiriotti fratelli, *Cotoni e filati*, via S. Tommaso 19, p. 1.
Chiverni Achille, *Sete e Cascami*, via della Provvidenza 47.

Clavario e Sorrentino, via Passalacqua 11.
Colla e Germano, *Rappresentanze*, via Maria Vittoria 16, cortile.
Collins Carlo, *Rappr. Case estere*, via Po 2, p. 3.
Cominoli F. succ. Roulin, via dell'Arcivescovado 9.
Como G., corso Vittorio Emanuele II 38.
Corbetta G. P. fratelli, *Cascami di seta*, via dei Mille 14.
Corinaldi e Benedetti, via S. Quintino 19.
Cunaccia Luigi, via Saluzzo 17, p. 3.
Curlando C. e Comp., *stoffe, ecc.*, corso Vitt. Emanuele II 90.
De Angelis Francesco e Comp., *Tessuti div.*, v. Ospedale 16, p. 1.
D'Aste Vittorio, *rappresentanze*, via Maria Vittoria 23.
De-Bernochi Giuseppe, via Gazometro 10, p. 2.
De Dominicis E., *negoz. commiss.*, via dei Mille 23. V. *A. S.*
Delmastro B., via Carlo Alberto 24.
De Magistris Achille, *Rappresent.*, via S. Francesco d'Assisi 12.
Donnet fratelli, via Bogino 13.
Elter Giulio, *rappr. Prodotti Chimici*, via Massena 5.
Enrico Cesare, via Gazometro 2.
Eymard L. e Comp., via Gazometro 14.
Faccio Giovanni *Importazione* ed *Esportazione*, via Alfieri 9.
Falco Vittorio, *rappr. Case Metallurgiche*, via Cavour 7, *bis*
Ferrua M. L., piazzetta S. Martiniano 23. V. *Ann. spec.*
Fiorilli e Comp., *rappr.*, via dell'Accademia Albertina 42.
Fogliacco Giovanni, *Commiss.-Rappr.*, via Provvidenza 10.
Fontana Carlo, *deposito di Macchine a cucire, Casse-Forti, ecc.*, via san Francesco da Paola 8.
Formiggini F., corso Duca di Genova 6, nel cortile.
Forno Ernesto e Comp., *rappr. e depositi*, via Barbaroux 17.
Fortina L., *rappr.*, via Andrea Doria 11.
Frache Daniele, *rappresentante*, via Alfieri 21.
Frizzi Gino, *Agente commerciale*, via S. Teresa 12.
Furno Alessandro, *Filati*, via Alfieri 10.
Gallo Antonio, via del Gazometro 10.
Gambaudi C. e R. Grandi, Rappresentanti i *Grands Magasins de Nouveauté* ST.-JOSEPH; via S. Francesco da Paola 12.*bis*
Gamna fratelli, *rappr.*, via Andrea Doria 13.
Garino Alberto, *Depos. chioderie e pietre-mole*, v. S. Secondo 50.
Gedda V., via Carlo Alberto 3.
Ghiglieri Carlo, *Commissioni e rappresentanze*, piazza S. Carlo 1.
Ghiron Giuseppe, *commissionario in Banca*, via Bogino 17.
Giacobino M. e Bagna C., *Telerie e Mantil.*, p. Castello 23, p. 1.
Gobetti Paolo, *Granaglie*, via dell'Arsenale 34, p. 1.
Godineau M., *rappresentante*, corso Oporto 47.
Goffis Giovanni, *commissionario*, via Bogino 17.
Goldmann Cesare, rappr. *Cotonif. Cantoni*, via Provvidenza 5.
Gonay-Delrez J., *Macchine, ecc.*, via Assarotti 8.
Griseri Angelo, *rappr.*, via Mel. Gioia 2 e corso Vitt. Em. 66.
Griva P., *rappr., vini*, via Principe Amedeo 23.
Grosso Giuseppe, via Bogino 23.
Hahn E., *rappresentante di commercio*, via Pio Quinto 15, p. 3.
Hausmann e C.°, via Alfieri 21, piazza Solferino.

Hess Isidoro, *Filati*, via Principe Amedeo 22.
Hirschhorn Rodolfo, *rappresent. e commiss.*, via Pio Quinto 7.
Isoardi e Massa, *rappr. comm.*, via S. Maria 3.
Koelliker e Lichtenhahn, *Rappresent., con deposito di coreggie e cinghie inglesi per trasmissioni*, corso Oporto 35.
Künzli fratelli, rappr.; *edit. di Oleografie*, via Mazzini 7, p. 1.
Lang e Schütz, corso Oporto 37.
Launa Pietro, *Commissioni e Rappresentanze*, Agente in Italia per vendita del *Cacao Liebig*, via Fabro 4, p. 2, *Ufficio* nel Dock 2° compartimento.
Lavini e Rampone, *Studio Tecnico e Rappr.*, p. Bodoni 1. V. *A. S.*
Lenormand E., *rappr., incassi, ecc.*, via Acc. Albertina 27.
Levi Alessandro, corso Vittorio Emanuele II 74, p. 1.
Levi I. fu Isaia, via dell'Ospedale 7.
Long Augusto e Comp., *specialità Passamanterie*, via san Quintino 11, p. 1.
Lonneux François, *rappresentante*, via Principe Amedeo 26.
Losa Giovanni, *Filati, Metalli, ecc.*, corso Re Umberto 11.
Lumpp Gedeone, *Macchine estere*, via dell'Arsenale 12.
Manfredi e Cosmi, *rappr.*, via Barbaroux 14, p. 1.
Mangini e Comp., corso Vinzaglio 21.
Marchi Angelo, *metallurgia*, corso Vittorio Emanuele II 38.
Marchis Domenico, *rappresentante*, via Arsenale 6.
Marocco Francesco, *rappresentante*, piazza S. Giovanni 9.
Martini, via dell'Arcivescovado 4.
Martinolo Federico, *pellami*, via dei Quartieri 2.
Mascardi fratelli, via S. Domenico 12 *bis*
Massa Giuseppe e Comp., *Sete, Cascami*, via Provvidenza 10.
Massocca G., via delle Finanze 9.
Mayer Giulio, *Piume e Fiori*, via Maria Vittoria 1.
Mazzinari C. e Comp., *rappresentanze*, via Silvio Pellico 17.
Mazzini Carlo, *bigiotterie e pietre preziose*, v. Provvidenza 4 p. 2
Mentasti Oreste, via Maria Vittoria 24, p. 1.
Milanesio E. A., via Maria Vittoria 26. Vedi *Annunzi special.*
Miretti Cesare e C., *rappr.*, corso Vinzaglio 23.
Montaldo Francesco, *rappresentante di Case commerciali*, via Garibaldi 41, p. 2.
Moretti e Pater, *rappr.*, corso S. Martino 3.
Mortier P., via S. Maurizio 2.
Muggia Federico, via Corte d'Appello 9.
Müller Francesco, via S. Francesco da Paola 6. V. *Ann. spec.*
Musso Stefano, via Provvidenza 34.
Omodei-Zorini G., *rappresentanze: vini e liquori*, corso Vittorio Emanuele II 57.
Oneglio Agostino e Nicola fratelli, *rappresentanze: olii, salumi, frutti secchi, vini, liquori ecc.*, piazza Vitt. Em. I 4. V. *A. S.*
Orcel Alphonse, *commissione, rappresentanza*, via Ormea 1 *bis*
Palmaro e Manfredi, *Cereali*, via dell'Arsenale 42.
Parodi Giovanni, *rappr. e depositi*, via della Rocca 19.
Pastori F., *rappresentanze*, corso S. Martino 2.
Pelà V., via Parini 17.

Peluffo G. e Comp., *rappresentanze*, angolo vie Bellini e S. Quintino 20.
Peretti Angelo, via Alfieri 24.
Perlo Ludovico, *agente di commercio*, via S. Dalmazzo 15.
Peruzzi Luigi, *rappresentante*, via Massena 5.
Peyran Prospero, *Ferro, Acciaio, Rame ed Ottone, Rappresentante di Case estere*, vie S. Quintino 19 e Bellini 5. V. *A. S.*
Pia G. M., *Rappresentanze, Commissioni*, via Barbaroux 31.
Pia Gaetano, *cereali*, via Arsenale 38.
Pira G., *Marmi e Pietre*, via Accad. Albertina 3, nel cortile.
Pizzotti e Bellone., *Metalli ed armi*, via Principe Tommaso 30.
Pozzi e Bernoulli, *coreggie, attrezzi macchine*, corso Vinzaglio 17.
Priero fratelli, *rappresentanti: riso, grani e vini*, corso Re Umberto 12.
Putignani Augusto, *Agente d'affari*, via Ospedale 14, p. 2.
Racca Giovanni e figlio, *rappresentanze*, Galleria Natta 4.
Ravazza G., *vini e derrate aliment.*, piazza Emanuel Filiberto 8.
Rebuffo e Comp., via Maria Vittoria 27 e corso S. Maurizio 71.
Regis e Forno, *deposito di manifatture*, via Carlo Alberto 14.
Remondini Carlo, piazza S. Carlo 3.
Remy Roland, *rappresent. le Case:* Gussstahlwerk, *Annen;* C. G. Haubold junior, *Chemnitz;* Fratelli Roerting, *Milano*, via Assietta 27.
Reverdini Edoardo, *rappresentante*, via Principe Amedeo 26.
Riccardi Federico, *Rappr.*, via S. Francesco Paola 18. V. *A. S.*
Riccio Vittorio, *velluti, sete, drapperie, ecc.*, via Parini 12, p. 2.
Rignon O., *macch. locom. e trebbiatr.*, v. Nizza 115. V. *A. S.*
Rivo Pietro, *Rappres.*, via S. Francesco d'Assisi 12, p. 1.
Roberti Cesare, via S. Chiara 14, secondo cortile.
Rochas padre e figlio, via Sacchi 4.
Rodella P., *rappr.*, via santa Teresa 12, nel cortile.
Roetti L., via Cavour 8.
Romero L. e Comp., piazza Carlo Felice 14.
Ronchetti Filiberto, *rappresentante*, via Passalacqua 4.
Rondolino e Ferraris, *Vini e Cereali*, via dei Mercanti 19.
Rossi Paolo, *Bureau de Réexpédition des Grands Magasins de la Place Clichy (Paris)*, via Maria Vittoria 21.
Rossi Pietro, *Rappresentante*, via Maria Vittoria 21.
Roussy Victor, *Metall., cotone, lana e lino*, via Alfieri 24, p. 1.
Sallaz Luigi, *Dep. di Macchine*, via sant'Anselmo 21, p. 2.
Salomon Gustavo, vie Bertola 39 e Assarotti 9.
Salomone Francesco fu Michele, via Bertola 15.
Saracco, Prato e Comp., via Alfieri 20.
Saxer Giovanni, via Provvidenza 17, p. 2.
Scagliotti Giacomo, via Bogino 51 (già La Marmora 7).
Scaravaglio Giuseppe, *Rapp. di Commercio*, via Nizza 51.
Scherer e Bietenholz, *rappr.*, via Robilant 3 (Piaz. Solferino).
Scotti Carlo, *Metalli*, via dell'Arsenale 14.
Siccardi fratelli, *Sete*, via san Francesco da Paola 12.
Sinigaglia S. e Comp., *Rappr. estere*, via Cavour 9. V. *Ann. sp.*
Sitalia fratelli, *Rappr.*, via Corte d'Appello 13, p. 1. V. *Ann. sp.*

Soave e Comp., *Casa di Commissione*, v. Bogino 10. V. *Ann. sp.*
Soldati fratelli, via dell'Arcivescovado 6.
Soulier P., *Sete e Cascami*, via Volta 5.
Taberna ing. Giorgio, *macchine agrarie*, via dell'Arsenale 1.
Tartufari Tullio, *rappr.*, via S. Francesco da Paola 10.*bis*
Tasca Bartolomeo, via Maria Vittoria 38, p. 1.
Tesio L., *Rappresentanza e pubblicità*, Galleria Natta 3, p. 1.
Thier Alfredo, *Bureau de Réexpéditions des Grands Magasins du Printemps (Paris)*, via dei Carrozzai 6.
Tinivella frat., *rappr. macchine agricole, ecc.*, piazza Nizza 48. Vedi *Annunzi speciali.*
Tosi e Rizzoli, *rappresentanze*, via Cernaia 24.
Trevisan e Comp.°, corso Oporto 29.
Turin Ernesto, *commissioni-rappresentanze*, corso Vittorio Emanuele II 78.
Vaciago G., via Alfieri 22.
Valesano U., corso Vittorio Emanuele II 38.
Valobra A. David, via Carlo Alberto 31.
Varda e Molinario, via Arsenale 6. Vedi *Annunzi speciali.*
Varetti e C., *frutta secche, droghe, cognac, ecc.*, via della Provvidenza 23.
Verrone fratelli e Comp, *Pellami e generi affini*, corso Napoli 2.
Viglierchio Giovanni, *rappresent. con deposito caffè cicoria*, via Roma 20, p. 1.
Viterbo e Comp., via Cavour 8.
Vogel e Bortignoni, *rappr.: cappelli*, corso Vinzaglio 9.
Volanti Giuseppe, *rappres.*, corso Vittorio Emanuele II 100.
Vuagnoux Jean, *Agent-Commissionnaire*, via Cernaia 11.
Walser Carlo, *Macchine a vapore*, via Giannone 5.
Zanotti B., *Rappresentanza*, via Mercanti 30.
Zari fratelli, *rappresentanti; palchetti e tappeti in legno*, angolo via Stampatori e corso Oporto.
Zoja e Gussoni, *Filati*, angolo vie Davide Bertolotti e Robilant.
Zuffi Enea, *Agente di Commercio*, via S. Francesco d'Assisi 18.

Banchi di Prestiti su pegno.

Bavieri Ferdinando, via Barbaroux 18, p. 1.
Benasco Roberto, *Banco d'anticipazione di danaro contro deposito di merci*, via Provvidenza 4.
Benetti Giorgio, via Bertola 27, p. 1.
Bertramella Antonio, via Vanchiglia 20.
Cazò Filiberto, via Mazzini 8, p. 1.
Fassio Antonio, via degli Stampatori 14, p. 1.
Galetto Giuseppe, via Roma 38, p. 1.
Girardi Maria, via Bertola 33.
Lavarino e Paracca, via Saluzzo 5 nel cortile.
Miretti Cesare e C., *anticipazioni su merci*, corso Vinzaglio 23.
Santiano Rosa, via Nizza 13 e Saluzzo 14, p. 2.
Sarzana Giuseppe, via della Basilica 2, p. 1.
Sarzana Teresa, piazza della Gran Madre di Dio 3, p. 1.
Zanotti Giovanni, corso S. Maurizio 26.

Società e Compagnie d'Assicurazioni.

Agraria (L'). Società anonima d'assicurazione a premio fisso contro la mortalità del bestiame, via S. Teresa 12, p. 1.
Alleanza generale degli Agricoltori. — Assicurazioni mutue contro gl'Incendi, la Grandine e la Mortalità del bestiame, via S. Secondo 58, p. 1.
Assicurazioni generali di Venezia contro i danni degl'incendi, della grandine e delle merci viaggianti. Assume pure ogni sorta d'assicurazioni sulla vita, ed amministra le tontine italiane. Ufficio, v. Carlo Alberto 4, p. 2: Tivoli uff. ☎ Federico, *ispettore generale*. Vedi *Annunzi speciali.*
Benefica (La). Società mutua a quota fissa d'Assicurazione contro gl'Incendi, via Orfane 2.
Bollettino delle Assicuraz., dir. avv. Poncini Celso, Vie Private 1.
Cassa paterna, assicurazioni incendi e sulla vita dell'uomo, via Carlo Alberto 18, scala a sinistra, piano 2: Lavech cav. Adolfo, *direttore pel Regno d'Italia.*
Centrale (La) Compagnia d'assicurazioni contro l'incendio, il fulmine, lo scoppio del gas, ecc., via Roma 30, p. 1.
Compagnia anonima d'assicurazioni, a premio fisso, contro i danni degl'incendi e scoppio del gas, ecc., ecc.; *direttore*: Pollone cav. Gio. Giacomo. — *Segretario generale*: Brocchi cav. Luigi Rodrigo, via Maria Vittoria 18, p. 1. V. *Ann. sp.*
Compagnia Italiana di Riassicurazione, v. Provvidenza 17, p. 3.
Danubio, Assicurazioni sulla vita e contro gl'incendi; Società Austriaca fondata in Vienna nel 1868. Agente principale per la prov. di Torino, Rebuffi Zaccaria, via Goito 4.
Gresham, Compagnia Inglese d'assicurazione sulla vita: Roetti Luigi *Agente generale pel Piemonte*, via Cavour 8. V. *Ann sp.*
Italia. Assic. marittime, fluviali e terrestri, Agenti gen.li per il Piemonte Hausmann e C.°, via Alfieri 21. V. *Ann. spec.*
La Baloise Bâle. Società d'assicurazioni. *Agente* in Torino, De Dominicis Ernesto, via dei Mille 23. V. *Annunzi spec.*
La Fédérale, Compagnie d'assurances contre les risques de transport; presso la Ditta Majoli G., via Provvidenza 10.
La Fenice Austriaca, Assicurazioni contro gl'incendi, via Maria Vittoria 23. Vedi *Annunzi speciali.*
La Fondiaria, Compagnia italiana anonima d'assicurazioni contro gl'incendi, sulla vita e casi fortuiti, presso il Credito Mobiliare italiano; Direttore generale Cav. Emilio Guitard. via dell'Ospedale 24. Vedi *Annunzi speciali.*
La Métropole e la Cassa gener. delle assicur. agricole e contro l'incendio: Agenzia per Torino e Direzione Gen. per l'Italia F. De La Haye ☎, Dirett. gen., piazza Carignano 4, p. nobile. Vedi *Annunzi speciali.*
Le Phénix (Società anonima), Compagnia d'Assicurazioni sulla vita, stabilita a Parigi, rappresentata in Italia dalla sua Agenzia generale di Genova, via Bogino 17.
La Paterna, assicurazioni contro gl'incendi, v. Carlo Alberto 18.
La Piemontese, assicurazioni contro la grandine e gli incendi, via Mercanti 15, p. 1. Vedi *Annunzi speciali.*

La Provinciale, assicurazioni contro incendi, *Agente*: Eula, corso del Valentino 23.
La Sicurtà, compagnia d'assicurazioni contro la rottura di vetri e cristalli, via Roma 30, p. 1.
London e Lancashire, Assicurazioni, via Roma 30, p. 1.
L'Union, assicurazioni contro gl'incendi, Agente generale in Torino: Ernesto Malvano, via Roma 30, p. 1. V. *Ann. spec.*
L'Urbaine, compagnia d'assicurazioni sulla vita; Agente generale in Torino: Ernesto Malvano, via Roma 30, piano 1. Vedi *Annunzi speciali*.
Mondo (*Il*), Compagnia d'Assicurazioni sulla Vita e contro gl'Incendi, via dell'Ospedale 4.*bis*
Nation (*La*), assicurazione a premio fisso, contro gl'incendi, C. Santanera, via Roma 13, p. 2.
Nationale (La) Compagnia di Assicurazioni sulla Vita: *Agente*: Chialamberto G., via Bogino 27. Vedi *Annunzi speciali*.
New-York life Insurance Company; La New-York Assicurazioni sulla vita; per domande e schiarimenti dirigersi al Sig. P. Dentis, via Po 9.
Reale Compagnia Italiana d'assic. generali sulla vita; *Ispettore pel Piemonte*, cav. P. Boggiani, corso S. Maurizio 81. Agenti principali sig. Calcagno e Mistrot, via Bogino 8.
Renaissance (La), Assicurazioni incendio, *Agente provinciale*: Maspes Vittorio, via Andrea Doria 6.
Riunione Adriatica di sicurtà, assicurazione contro i danni degl'incendi, della grandine, dei trasporti e sulla vita: geom. Arnaldi Carlo *Rappr. Torino*, via Garibaldi 7, p. 1.
Società Reale d'assicurazione mutua ed a quota fissa contro i danni degli incendi e dello scoppio del gas-luce, del fulmine e degli apparecchi a vapore. *Presidente* del Consiglio d'Amministrazione avv. comm. Paolo Massa; *Segretario*, Vigitello avv. Pier Luigi ☎; *Ispettore tecnico*, Ferrari cav. ing. Vincenzo; Agente per l'Agenzia della Città e Provincia di Torino, avv. Trevisan, via delle Orfane 6. V. *Ann. spec.*
Zurigo (*La*) Compagnia d'Assicurazioni contro i casi fortuiti: rappresentata in Torino dalla Società Italia, via Alfieri 21.

Società diverse.

Associazione Meccanica ed Arti affini, via della Zecca 15.
Associazione Serica, via S. Francesco da Paola 24, p. terreno.
Società Anonima Immobiliare Torinese, p. Castello 25, p. 3.
Società Anonima d'Esportazione Agricola CIRIO, via Maria Vittoria 1, p. 2.
Società Anonima pei terreni del Suburbio Torinese, v. Roma 15.
Società di Scherma, via Principe Amedeo 20.*bis*
Società Ital. di Elettricità sistema CRUTO, via S. Teresa 2, p. 1.
Società per la bonifica dei terreni ferraresi, presso la Banca di Torino.
Società Telefonica Piemontese: *Direzione*, via Roma 28.*bis*
Société des Placers argentifères du Piémont, via Garibaldi 35, piano 1.

Negozianti in Cavalli.

Ferrero Giovanni, angolo vie Montevecchio e Morosini, casa propria.
Papiglione Maurizio, corso del Valentino 6.
Rossi Carlo, via S. Ottavio 12 e corso S. Maurizio 55.

Affitta Cavalli e Vetture.

Barberis Vittorio, via dei Mille 24.
Borgo Giuseppe, *ufficio*, piazza Castello rimpetto al 19, vie S. Maurizio 4 e S. Quintino 10.
Culla e Zoia, corso S. Maurizio 20.*bis*
Ferrero fratelli, via delle Scuole 4.
Ferrero Giuseppe, via Principe Amedeo 13.
Jourdan Giovanni, via san Massimo 43.
Lalleur Giorgio, corso Regina Margherita 125, *ufficio*, piazza del Palazzo di Città rimpetto al 6.
Mogna Camilla, via Passalacqua 2.
Perlo Biagio, *ufficio*, angolo corso Vittorio Emanuele II e via Saluzzo.
Serra Antonio, via Bertola 30.
Tavella fratelli, vie Cavour 9, Bogino 11 ed Arcivescovado 10.
Verrina Margherita, via Montebello 6.
Vico Giuseppe, *ufficio*, angolo corso Vittorio Emanuele II e via Saluzzo.

Maniscalchi.

Balbo Filippo, via Sant'Ottavio 12.
Barrera Giovanni, corso Principe Oddone angolo via Carena.
Busca Francesco, piazza della Gran Madre di Dio 7.
Chiesa Bartolomeo, corso Lungo Po 6.
Debondi Pietro, via Nizza 33.
Garino Filippo via Roma 36 in fondo al cortile.
Lenti Domenico, via Barolo 16.
Marchionato Antonio, corso Emilia 6.
Negro Valentino, corso Regina Margherita 140.
Perretti Baldassare, via Roma 41.
Smeriglio Michele, corso Oporto 55.
Tamietti G., via Principe Amedeo 42.
Tolotti Valerio, via dell'Accademia Albertina 38.
Trinceri Giuseppe, alla Scuola Veterinaria, strada di Nizza 52.
Viara Francesco, angolo vie Porporati e Fucina.
Volante Francesco, via S. Quintino 38.

Sorbetteria Torinese.

Villa Carlo, *Servizi a domicilio*, piazza Emanuele Filiberto 15
Stabilimento, via Priocca 51.

Luppoli.

Ottenstein Enrico, corso Duca di Genova 6.

Birrarie.

Arduino Amedeo, *Birraria della Borsa*, via dell'Accademia delle Scienze 2.
Armanda Giuseppe, *Birraria Teatro Balbo*, via Andrea Doria 15.
Azzario, angolo piazza Statuto e corso Principe Eugenio.
Barbero Carlo, corso Vittorio Emanuele II 76.
Bertolotti Virginia, *Birraria Centrale*, via Po 12.
Birraria di Prussia, angolo vie S. Donato e Saccarelli.
Birraria Elvezia, via Roma vicino a piazza Castello.
Bologna Giacomo, angolo vie Garibaldi e Stampatori.
Bressa B., via Sacchi 4.
Buscalione Francesca, *Birraria dell'Università*, corso del Valentino 35.
Cafasso G., angolo corsi Vittorio Emanuele II e Vinzaglio 31.
Carpano G. B., piazza Vittorio Emanuele I 5.
Cavallo A., *Birraria Garibaldi*, corso Palestro 4.
Cerri, via Palazzo di Città 9.
Clerico e Rubatto, *Birraria Gambrinus*, angolo corsi Vinzaglio e Oporto.
Dellavalle Silvestro, *Birr. Silvestro*, corso Principe Oddone 57.
Diamante Enrico e Comp., *Birraria Internazionale*, angolo vie Madama Cristina e Baretti.
Dragonero Angela, *Birraria Solferino* via santa Teresa 26.
Dreher A., piazza Carignano 6.
Guaschini Lanfranco, *Birraria di Rivoli*, strada di Francia 52.
Luttati Gio. Batt., *Birraria del Valentino*, angolo via Principe Tommaso e corso del Valentino.
Matic. L., *Birraria Ungherese*, via Carlo Alberto 20.
Migliotti Paolo, via Garibaldi 5.
Moriondo G. e Comp., via Mazzini 52.
Offinetti Giuseppe, *Birraria del Centro*, via Bellezia 7.
Pozzato Erminio, *Birraria della Vigna*, corso Vinzaglio 7.
Rossi C.no, *Birraria Garibaldi*, strada di Francia 29.
Sala, via Garibaldi 10 e Pellicciai 2.
Savio Secondo e figlio, angolo vie Garibaldi e S. Francesco d'Assisi.
Soldati Guglielmo, *Birraria Germanica*, angolo vie Principe Amedeo e S. Francesco da Paola.

Depositi di Ghiaccio.

Carignino Giovanni, via Pingone 3.
Fiorio fratelli, oltre la barriera di Nizza, strada di Cuneo 16.
Franceschino Giuseppe, via Balbis 3 e 5.
Martini Giovanni, via Giulio 10.
Martini Vincenzo, via Giulio 3.

Caffè e Caffè-Ristoranti.

Cams Giovanni, *Mediatore fra Caffettieri, Confettieri e Liquoristi*, via Monte di Pietà 5, p. 1.
Accademia. Vejluva Angelo, angolo vie dell'Accademia Albertina e Mazzini.
Affieri. Bressi Giuseppe, via Po 9.
Alperi. Bestente Leone, piazza Emanuele Filiberto 2.
Alpi. Bressi Giuseppe, angolo vie Garibaldi e Consolata.
America. Audisio Francesco, ang. vie Fiando e San Simone.
Americano. Colla Gio. Battista, via degli Stampatori 18.
Amici. Artois Felice, corso Regina Margherita 132.
Antico Arsenale. Tarocchi Margherita, angolo vie Arsenale ed Arcivescovado.
Arti Riunite. Moiso Pietro, ang. vie Mazzini e S. Massimo.
Astigiano. Ratti Ghiardino, angolo vie della Zecca e Barolo.
Astrua Vincenzo, angolo via Garibaldi e Piazza Statuto.
Azeglio. Agodino Andrea, angolo vie Principe Amedeo e dell'Accademia Albertina.
Balbo. Della-Valle Paola, via S. Francesco da Paola 27.
Barbaroux. Eula Giovanni, ang. vie Barbaroux e Stampatori.
Barolo. Bo Francesco e figlia, angolo vie santa Giulia e Barolo.
Barone. Zanetti Virginio, angolo vie Garibaldi e Pellicciai.
Berra. Perretto fratelli, angolo vie Maria Adelaide e delle Orfane.
Berta Michele, ang. vie Berthollet e sant'Anselmo.
Bonfiglio. Bonfiglio Luigi, angolo vie Vanchiglia e Pescatori.
Borsa. Ristorante, Marocco Giovanni Battista, via Roma 25.
Bosio già Manzoni, corso Vittorio Emanuele II 64.
Cavo. Antonietti Pietro, angolo vie Cavour e Lagrange.
Cambio. Ristorante, Reale Giuseppe, piazza Carignano 2.
Capra Giuseppe, angolo vie dei Fiori e Baretti.
Carlo Felice. Ristorante, Berta Carlo, via Roma 43.
Carignano. Negri Domenico, angolo vie Carlo Alberto ed Andrea Doria.
Cavour. Assanto Chiaffredo, angolo via S. Francesco da Paola e corso Vittorio Emanuele II.
Cavour. Finello Giovanni, angolo vie Deposito e Carmine.
Centrale. Nevissano Paolo, angolo vie S. Maurizio e Bertola.
Chalet. Calcagno Giovenale, giardino del Valentino.
Chiosc. Baudino Stefano, angolo vie S. Chiara e Bellezia.

Città. Poccardi Giovanni, piazza Emanuele Filiberto 21.
Commerciale. Ferrando Giovanni, via S. Francesco d'Assisi 8.
Commercio. Ristorante, Marchesa Giovanni, via Garibaldi 4.
Comunale. Arduino fratelli, piazza del Palazzo di Città 1.
Conte Verde. Orta Francesco, angolo vie san Donato e Vagnone.
Costituzionale. Nicolello Giovanni, angolo vie Garibaldi e Porta Palatina.
Dock. Ristorante, Risso Antonio, angolo via Cernaia e piazza S. Martino.
Dora. Sangalli Lorenzo, strada del Parco 4.
Durando Luigi, piazza Milano 3.
Emanuele Filiberto. Veiluva Sabino, piazza Em. Filiberto 15.
Emilia. Astigiano Andrea, angolo piazza Emanuele Filiberto e corso Regina Margherita.
Ferrovia di Torino-Ciriè. Ristorante, Masoero Gio. e Comp., scalo della ferrovia di Torino-Lanzo.
Fiorio. Avra coniugi, angolo vie Po e Bogino.
Fucine. Ristorante, Robba Costantino, corso Regina Margherita 164.
Garibaldi. Robino e Comp., via Garibaldi 55.
Giacchino. Benedetto Giovanni, via Borgo Dora 34.
Giammaica. Robiolio Carlo, angolo vie del Gallo e Pellicciai.
Goria Luigi, *Ristorante,* via Garibaldi 20.
Goria Michele, via Vasco 2.
Globo. Ingaramo Giacinto, via Borgo Dora 12.
Gran Corso. Poggio Luigi, angolo corso Vitt. Eman. II e via Gioberti.
Guastalla. Cauda fratelli, angolo vie S. Giulia e Guastalla.
Italia. Goffi Luigi, via Milano 5.
Lagrange. Moffa Felice, via Lagrange 11.
Lega Italiana. Gastaldi Giuseppe, via Garibaldi 3.
Ligure. Ristorante, Moriondo Angelo, angolo piazza Carlo Felice e corso Vittorio Emanuele II.
Livorno. Porta Michele, angolo vie Po e san Massimo.
Lombardo-Veneto. Prina Giovanni Battista, piazza Vittorio Emanuele 24.
Londra. Arbarello Lorenzo, angolo vie Po e S. Francesco da Paola.
Madama Cristina. Ghio Giacinto, ang. vie Madama Cristina e Silvio Pellico.
Madrid. Gerbaldi coniugi, via Nizza 17.
Manzoni. Manzoni Leopolda, corso Re Umberto 31.
Marsiglia. Bredda Giovanni Battista, via della Palma 1.
Mercato. Corno Luigi, via Borgo Dora 45.
Meridiana. Ristorante, Adriani Ottavio, Galleria Natta.
Messina. Frattini Gerardo, piazza Emanuele Filiberto 3.
Milano. Camoletto A., angolo vie del Gallo e Milano.
Militare. Blanchi Maria, via di Casale 14.
Mille. Bertasso Giuseppe, angolo vie dei Mille e Belvedere.
Milone Domenico, corso S. Maurizio 23.

Mogna (già). *Ristorante,* Delpero Antonio, angolo piazza Carlo Felice e corso Vittorio Emanuele II.
Moka. Necco Andrea, via Po 39.
Molini. Bertolotti Michele, piazza Emanuele Filiberto 22.
Monferrato. Compareti e Rossi, angolo via Gioberti e corso Duca di Genova.
Montebello. Colombo M., angolo vie Gaudenzio Ferrari e Montebello.
Monumento di Vittorio Emanuele II. Rubatto e Clerico, corso Vittorio Emanuele II 80.
Moncisio. Borla fratelli, angolo via santa Teresa e piazza Solferino.
Moro. Gramaglia Giovanni, corso Regina Margherita 144.
Nazionale. Bosio Carlo, via Po 20.
Nord. Ristorante, Barge Lorenzo, angolo vie Corte d'Appello e delle Orfane.
Nuova Esposizione. Canni Giovanni, via della Rocca 36.
Nuovo. Poggio Pietro, angolo via Bava e piazza Vittorio Emanuele I 21.
Nuovo Arsenale. Tessa Dionigi, via Borgo Dora 30.
Nuovo Giardino Pubblico. Alessio Giuseppe, angolo corso Vittorio Emanuele II e via S. Massimo.
Nuovo Ponte. Genta Giovanni, via Nizza 119.
Nuovo Scalo. Balduino Giuseppe, angolo via Nizza e corso Vittorio Emanuele II.
Opinione. Peretto fratelli, angolo piazza Emanuele Filiberto e corso Regina Margherita.
Oriente. Bertinetti, ang. vie Corte d'Appello e Bellezia.
Palatina. Chiarle Giovanni, angolo vie Porta Palatina e Basilica.
Parigi. Ristorante, Bordino Gaudenzio, via Po 21.
Peretto. Frattini Alberto, angolo vie delle Orfane e Giulio.
Piazza Maria Teresa. Laffon Luigi, angolo piazza Maria Teresa e via della Rocca.
Piazza Milano. Baracco Giuseppe, piazza Milano 1.
Piazza san Giovanni. Pagliano Angelo, piazza san Giovanni 8.
Piazza Vittorio Emanuele I. Brusa Giovanni Battista, angolo via Po e piazza Vittorio Emanuele I.
Piemonte. Borla fratelli, via Maria Vittoria 1
Ponte in ferro. Delfino Francesca, via Moncalieri 38.
Popolo. Cavalli Teresa, via Mazzini 18.
Portigliatti già *delle Merci,* angolo vie Principe Amedeo e Rosine.
Posta. Ristorante, Tave la Felice, via Pr. Amedeo 14.
Principe Amedeo. Ravotti Innocenzo, piazza Mad. Cristina 1.
Progresso. Ristorante, Ubaldi Erminio, via Vanchiglia 8.
Provincie. Fornas Antonio, ang. vie S. Tommaso e Barbaroux.
Prussia. Marchisone fratelli, angolo vie Nizza e Baretti.
Quartieri. Frache Ottavio, angolo vie S. Domenico e Quartieri.
Ravetto Secondo, piazza Vittorio Emanuele I 1.
Rivoli. Colombato Giovanni, piazza dello Statuto 17.

Roma. Goria Guido, angolo vie Oporto e della Provviden
Roma già Dilej. Sona e Bosco, ang. vie Carlo Alberto e P.
Romano Giovanni, *Ristorante*, piazza Castello, galleria de
l'Industria subalpina.
Rossini. Collo Andrea, ang. via Rossini e corso san Maurizio 2
Rosso. Cavaglià Pietro, via Garibaldi 18.
Rubatto. Nissolino A., via Moncalieri 52.
Sabbione e Platti, angolo corsi Vittorio Emanuele II
Re Umberto.
Sacchi. Varese Luigi, angolo via Maria Vittoria e piazza Carl
Emanuele II.
Saliera. Martano Tommaso, angolo vie Bonafous ed Ospedale.
Saluzzo. Portigliatti Agostino, angolo vie Saluzzo e Berthollet
San Donato. Vota P. A., angolo vie san Donato e Balbis.
San Filippo. Capello fratelli, angolo vie Maria Vittori
e Lagrange.
San Gioachino. Martini e Comp., via Ponte Mosca 14.
San Martiniano. Melano Bartolomeo, angolo vie san Fran
cesco d'Assisi e Bertola.
San Salvario. Oliva Catterina, vedova, angolo vie Nizza
Campana.
Santa Barbara. Tesi G. B., via della Cernaia 28.
Santa Pelagia. Manzone Ernesto angolo vie Maria Vittoria
S. Massimo.
Sardegna. Alliani Lorenzo via Botero 19.
Savoja. Bertinetti Pietro ang. piazza Savoja e v. del Carmine
Scribe. Negro Carlo, via della Zecca 29.
Stazione Centrale. Ristorante, Sacornney Teodoro, scalo di Porta
Nuova lato della partenza.
Stupinigi. Daniele A., via Sacchi 14.
Stura Costanzo, angolo corso Valdocco e via Garibaldi.
Svizzero. Tarditi Giuseppe, p. Castello 17, e via Barbaroux
Tabacco Giovanni, *Caffè ristorante*, via Vanchiglia 14.
Teatro Alfieri. Restorante, Molinari e Bargetto angolo via Cer
naia e piazza Solferino.
Teatro Balbo dell'. Rister. Fantino Edoardo, via A. Doria 13
Teatro Gerbino. Chiesa Ettore, angolo vie Piana e Maria
Vittoria.
Torta *Caffè e liquori*, piazza Emanuele Filiberto 1.
Tramway Carignano Carmagnola, Squillari Adelaide, piazza
Nizza 77.
Unione. Barra Ruperto, angolo via Cernaia e corso Palestro
Venezia Giustetti Giovanni, via Po 27.
Viale san Maurizio. Berutti Giovanni, corso san Maurizio 45
Vienna. Nasi fratelli, angolo vie S. Donato e Saccarelli.
Vigne. Novarese e Comp., via di Moncalieri 1.
Villa Reale. Teriè Catterina ved. Valenza, piazza Gran Madre
di Dio 5.
Zanetti, *Caffè, Birra e Liquori*, angolo vie Bertola e san
Tommaso 22.

Trattorie, Ristoranti e Pensioni.

Accademia Albertina. Boffi Giuseppe, via dell'Accademia Albertina 1.
Africana. Fassola Costantino, via Saluzzo 19.
Agnello. Boccardi Domenico, via Bellezia 29.
Alessandro La-Marmora. Bertola Giuseppe, e C.ª, v. Bertola 40
Alta Italia e Tre Bastoni. Ristorante, Occhiena Vincenzo, via Garibaldi 20.
Americana. Gaj Giuseppe, via Carlo Alberto 24.
Amici. Raimondo Michele, via Cottolengo 5.
Ancora. Canonico Giuseppe, angolo vie Bogino e Principe Amedeo.
Angelo. Denicolai Francesco, angolo vie S. Francesco da Paola e dei Mille.
Antica Allegria. Goebel Giovanni, corso Regina Margherita 152
Antica Aquila. Vaschetti Margherita, via S. Giobbe 2.
Antica Ghiacciaja. Perosino fratelli via Andrea Doria 4 *bis*
Antichi Tre Carlini. Gelato Antonio fu Matteo, corso Regina Margherita 136.
Antico Cervo. Ghibaudi Domenico, via Po 34.
Antico Merlo. Biglia Giacomo, via S. Francesco da Paola 16.
Antico Mondovì. Giovine Martino, strada di Francia 33.
Antico Pastore. Boggio Paolo, via Garibaldi 5, p. 1.
Antico Scalo. Rosso Giovanni, via Nizza 31.
Antico Scudo di Milano. Marzano Luigi, corso Regina Margherita 125.
Antico Toro d'oro. Romano Giuseppe, via Porta Palatina 22.
Antico Trasporto. Campasso Francesco, via san Massimo 7.
Aquila d'oro. Giaretto Giovanni, via dell'Arsenale 42.
Asti. Molin B.no, angolo vie Pio Quinto e Nizza 5.
Astigiana. Cosola Lorenzina, via Giulio 10.
Barolo. Crosetto Antonio, corso S. Maurizio casa Antonelli.
Barra di Ferro. Soffietti Maddalena, ang piazza e corso san Martino.
Barriera di Lanzo. Barberis Luigi, barriera Lanzo.
Battuello Tommaso, angolo corsi Regina Margherita e Principe Eugenio.
Bonne. Gratapaglia Giuseppe, strada del Parco 6.
Borgo Genova. Damiano Rosa, via Madama Cristina 113.
Borgo S. Salvario. Abrardi Maria, via Nizza 121.
Botte d'oro. Reposio Luigi, corso S. Maurizio 30.
Brescia. Chiapasco Giuseppe, via Stampatori 8.
Cacciatori del Po. Bernardi Paolo, c. Vittorio Emanuele II 24.
Camerano d'Asti. Bersano Giuseppa, via S. Maurizio 5.
Camoscio. Fiora Giuseppe, via Bertola 12.
Campana. Nosengo Severino, via della Palma 18.
Caluso. Franco M., via del Gallo 11.
Canavese. Bestonzo Carlo, alla Barriera di Milano.
Canelli. Rossi Luigi, via san Dalmazzo 5.

Cappel d'Oro. Rustichelli Defendente, vie del Cappel d'Oro e Porta Palatina 8.
Castagnole. Riccardi Michele, via Saluzzo 16 e Nizza 17.
Castello di Pianezza. Lumello Giovanni, via Garibaldi 55.
Castel Magliano. Olmo Maria, via Maria Vittoria 46.
Castel Vecchio. Molino Domenico, via Assietta 5.
Cavour. Coggiola Carlo, via Maria Vittoria rimpetto al 28.
Centauro. Protto fratelli succ. Tamagno, corso Vercelli 38.
Centauro. Vallovatto Giovanni, via Gazometro 8.
Centro. Leospo V., via Bertola 5.
Cereseto. Oria, via Barolo 11.
Cernaia. Cumino Maurizio e Filippo fratelli, angolo via Bertola e della Palma.
Cervo. Rosso Giovanni, via Mazzini 46.
Chieri. Aprà Teresa, angolo vie Allione e Carmine.
Chivasso. Pentenero Giuseppe, ang. vie Baretti e sant'Anselmo.
Ciriè. Fossati F.ca, via Sant'Agostino 3.
Citrone. Tosi Michele, via S. Maurizio 19.
Cocconato. Giretti Angelo, via Bertola 26.
Commercio. Canuto Alessandro, angolo vie Silvio Pellico e sant'Anselmo.
Coppa d'Oro. Rosmino Vincenzo, via Porta Palatina 17.
Corona d'Italia. Nizza Giovanni Battista, vie Saluzzo 4 e Nizza 3.
Corso Palestro. Piacenza Spirito, corso Palestro 8.
Cossato. Ducato Giuseppe, via Massena 28.
Croce Bianca. Usseglio Carlo, via Garibaldi 10.
Croce di Malta. Mya Maria vedova Picena, via delle Rosine 6
Cuccagna. Bolognino Michele, via Garibaldi 18.
Dock. Giorgis Giuseppa, via Manzoni vicino a via Cernaia.
Dogana. Magnaldi Maurizio, via della Cernaia 12.
Due Bastoni. Algostino Teresa, vedova Caldi, via Bertola 15
Due Delfini. Rollo Domenico, angolo vie Madama Cristina e Pio Quinto.
Due Mondi. Marchiaro Lodovica, angolo vie Saluzzo e Pio V.
Due Pome. Marini Giacomo, via dei Pasticcieri 10.
Due Rose. Cognasso Antonio, via sant'Agostino 18.
Esposizione. Bianco Vittorio, via Melchior Gioia 2.
Europa. Gianotti, via S. Tommaso 10.
Fagiano. Picena Giovanni, piazza Eman. Filiberto 8.
Falcone. Cariola Teresa, via S. Tommaso 25.
Fanfulla, Ristorante. Cuttica Francesco, via Lagrange 19.
Favorita. Bai Rosa, via S. Quintino 44.
Ferrovia. Carpanera Vittorio, via Berthollet rimp. al 2.
Firenze. Savio Luigi, via al Ponte Mosca 5.
Fontana di santa Barbara. Fornas Gioachino ⊜, via dell'Arsenale 3.
Foro Frumentario. Musso Federico, via Oporto 5.
Fortino. Rubianis Antonio, corso Regina Margherita 160.
Fossano. Bergesio Anna, via Saluzzo 48.
Fresia Felice, via Galliari 17.

Fucine. Mignone Angela, corso Vittorio Emanuele II 110.
Gaeta. Grivarello Enrico Leonora, corso Vinzaglio 18.
Galleria Subalpina. Brero Tommaso, via di Moncalieri 5.
Genio. Canonico Gaspare, angolo corso Vittorio Emanuele II e via Saluzzo.
Genio. Severino Giovanni, via Ospedale 8.
Genova. Ristor., Avalle Francesco, ang. vie Sacchi e Assietta.
Gentina Bartolommeo, *Pensione*, via san Francesco d'Assisi 29, piano 1.
Gianotti, *Pensione*, via Bertola 14, p. 1.
Goito. Novara Vincenzo, via Goito 5.*bis*
Gran Cairo. Panatti Angelo, via Roma 16.
Gran Mogol. Camosso Giovanni, via Lagrange 41.
Gromo M. succ. Rossi, *Pensione*, via S. Maurizio 2, p. 1.
Guerra. Melano Laura, angolo piazza Emanuele Filiberto e via Giulio.
Indie. Scavarda e Comp., via Vasco 2.
Isola d'Armida, Corbellati Giuseppe, sponda sinistra del Po, vicino alla Barriera di Nizza.
Isola di Caprera. Pozzo Domenico, via Berthollet 13.*bis*
Lago di Como. Fasola Antonio, via S. Massimo 51.
Lagrange. Quaranta Giovanni, corso Vittorio Emanuele II accanto al caffè Ligure.
Leon d'Oro. Moglini Biagio, corso Regina Margherita 119.
Limon d'Oro. Cuciola Pietro, via Barbaroux 5.
L'Olimpo. Ristorante. Rocci Felice, corso Dante accanto al nuovo ponte.
Londra. Boursier e Garesio, via Andrea Doria 6.
Luna bianca. Surra Carlo, via Bellezia 25.
Malakoff. Campiglia Carlo, corso Vittorio Emanuele II 25.
Margherita. Forneris Paolo, via dell'Accademia Albertina 29.
Marina. Manelli Giovanni, corso san Maurizio 61.
Marmi. Versino Giuseppe, via della Corte d'Appello 13.
Masserano. Bissone Felice succ. Negro, piazza Solferino 1.
Meridiana. Vagnone Delfina, via S. Francesco da Paola 43.
Merlo. Torta Giuseppe, strada di Moncalieri 44.
Mombello Monferrato. Rondano Luigia, angolo vie Bonafous e Maria Vittoria.
Moncenisio. Oliva Paolo, via Cottolengo 25.
Montechiaro d'Asti. Pellerino Rosa, via Massena 3.
Moretti, vie Porta Palatina 11 e Pellicciai 18.
Nazionale. Cravetto Bernardo, via Lagrange 33.
Nuova Esposizione. Sala Vincenzo, via Madama Cristina 32.
Nuova Confidenza. Perrucchietti fratelli, via Principe Amedeo 41.
Nuovo Ponte. Perino Giovanni, via Borgo Dora 41.
Nuovo Rubatto. Ronco Luigi, strada di Moncalieri 46.
Operaio. Prato Maurizio, via Cottolengo 43.
Oriente. Arbarello Domenico, via Lagrange 43.
Osteria di S. Giorgio. Arnoldi, nel Borgo Medioevale.
Pace. Moretti Francesco, via Rossini 1.

Pace. Bezzo Giuseppe, via Nizza 21.
Paesano. Bonaudi Vincenzo, via Balbis 12-14 e corso Principe Oddone 73.
Panteon. Belmoro Domenico, via Montebello 11.
Parigi. Bachi Emilio, piazza Carlo Emanuele II 1, p. 1.
Passatempo, Maina, Baldi e Comp., via Moncalieri 40.
Pastore. Guglielmino Umberto, via della Corte d'Appello 7.
Pavesio Pietro, *Ristorante,* via Nizza 127.
Pension Française *con camere mobiliate,* via Principe Amedeo 29 piano 3.
Pero d'Oro. Marocco Giovanni, via S. Maria 3.
Perotti, *Pensione,* via Lagrange 45.
Pesci vivi. Borio Crescentino, corso Regina Margherita 102.
Piazza Bodoni. Pautasso Celestino, via Bodoni 5.
Piazza Solferino. Ristorante. Servetti Luigi piazza Solferino 5.
Piazza Vittorio Emanuele. Tangara Pietro, via Vanchiglia 2.
Piccolo Feder. Bertonasco Giovanni, via Rossini 1.
Piccolo Feder. Sanmartino Carolina, via Vanchiglia 21.
Piccolo Ristorante di Torino. Bottacchi Eugenio, via S. Francesco da Paola 8.
Pietro Micca. Caretto Secondo, angolo via Cernaia e corso Siccardi.
Pinerolo. Negro Felice, via Bertola 27.
Pomo Verde. Cordero Carlo, via dei Carrozzai 2.
Ponte Dora. Truffo Antonio, via Borgo Dora 3.
Ponte in ferro. Medana Giovanni, corso Lungo Po 22.
Popolo. Varetto Anna, via degli Stampatori 13.
Porto di Genova. Chiaraviglio Giuseppe, angolo vie Gazometro e Magenta.
Porto di Savona. Marchetto Pietro, piaz. Vittorio Emanuele I 2.
Primavera. Tosi Giovanni, angolo vie dei Pescatori e Barolo.
Principe Amedeo. Rizzoli Secondo, angolo corso Vittorio Emanuele II e via del Gazometro.
Principi d'Acaja. Barazzone Giulio, via Principi d'Acaja 19.
Progresso. Tibaldi Pietro Carlo, via S. Secondo 12.
Provincie. Arbarello Agostino, via san Massimo 16.
Provvidenza. Minetto Michele, via Provvidenza 2.
Rebecchino. Erbetta Giuseppe, angolo vie Nizza e Berthollet.
Rebecchino. Forneris e Comp., via Monte di Pietà 7.
Re d'Italia. Cernusco Teresa e Domenica, piazza Venezia 2.
Riberi. Guino Luigi, via Riberi 2.
Ricreazione. Deambroggio Maria, via degli Artisti 3.
Rocca. Rigolino Giovanni, via della Rocca 2.
Roma. Audenino Carlo, angolo vie Barbaroux e S. Dalmazzo
Roma. Pensione, Grognetti Achille, via Roma 19, p. 1.
Romana. Martini Maria, via Galliari 14.
Rondoletti Lorenzo, via Moncalieri, strada di Val Salice 3.
Rosa Bianca. Bosco P., via Silvio Pellico 22 *bis*
Rossi, *Pensione,* via Garibaldi 10, p. 1.
Sacra di S. Michele. Giraudi Giuseppe, angolo corso Duca di Genova e via Massena.

San Carlo, Oggero Paolo, via Ospedale 12.
San Domenico. Arato Ernesto, via S. Domenico 4.
San Massimo. Lagussi Luigi, via san Massimo 34.
San Simone. Pescarmona Luigi Lodovico, via Garibaldi 13.
Sant'Agostino. Cometti Sebastiano, via santa Chiara rimpetto al 16.
Sant'Anna. Benedetto Sebastiano, angolo vie Massena e Montevecchio.
S. Barbara. Massaja Teresa, via Perrone, presso v. Cernaia.
Sardegna. Nicolis Francesco, via Berthollet 17.
Sassari. Gilardi Secondo, angolo vie Mazzini e san Francesco da Paola.
Savoia. Tortorino Antonio, angolo vie Rocca e Maria Vittoria
Savoia. Vaschetto Michele, piazza Emanuele Filiberto 18.
Scotti, *Pensione* già *Spada Reale,* via Monte di Pietà 10.
Scudo di Savoia. Cardinali Giuseppa, corso S. Maurizio 10.
Settime d'Asti. Bogetti Antonio, via Nizza 62.
Siccardi. Tonso Bartolomeo, via Consolata 6.
Sogno B. e comp., *Ristorante,* parco del Valentino, *Châlet Russe.*
Sole. Marietti Giovanni, via Passalacqua 2.
Spada di Vittorio Emanuele. Rapalino Giovanni, corso Vittorio Emanuele II 32.
Stampatori. Durando C.na, via Stampatori 7.
Stella d'Italia. Massano Francesco, via Nizza 11.
Stella d'Italia. Vaudano L., via S. Quintino 25.
Stella d'Oro. Bresciano Giovanni, via san Francesco d'Assisi 4.
Sussambrino. Cravetto Antonio, via Po 25.
Taverna già *Sommeiller,* angolo corso Vittorio Emanuele II e via Goito.
Traforo delle Alpi. Bullano Lucia, via Baretti 2.
Tramway. Delomatis Vittorio, via Nizza 155, casa propria.
Tramway. Ferroglio Giovanni, via S. Donato 84.
Tornetti. Chiantore Melchiorre, via Porta Palatina 29.
Tre Bastoni. Vedi *Alta Italia.*
Tre Colombe. Caramelli Gaudenzio, via della Misericordia 4.
Tre Merli. Edippo Giovanni, via Bertola 42.
Tre Re. Teghillo G. B., angolo corso Principe Oddone e via Cibrario.
Trota. Vinelli Vittoria, via Passalacqua 1.
Universo. Zola coniugi, via Nizza 9.
Varo. Francesia Tommaso, ang. corso Vittorio Emanuele II e via Ormea.
Vercelli. Busano Bartolomeo, via al Ponte Mosca 2.
Verna (Antica). Ristorante. Demarchi Rosa, vie Roma 13 e Principe Amedeo 1.
Vienna già *Viaggiatore.* Anfosso Pietro, via Nizza 63.
Vigne. Baudino Giovanni, via san Quintino 3.
Villa Reale. Vogliazzo Giuseppe, via Soperga 4

Alberghi.

Albero Fiorito e S. Giorgio. Aymo Luigi, via dei Pasticcieri 2.
Alta Italia e Tre Bastoni. Occhiena Vincenzo, angolo vie Garibaldi 20 e sant'Agostino 2.
Angelo. Denicolai Francesco, angolo via S. Francesco da Paola e dei Mille.
Bologna. Ghigo Pietro, corso Vittorio Emanuele II 60.
Bue Rosso. Mondino Antonio, via san Maurizio 10.
Bonne Femme. Berra e Negri, via Barbaroux 1.
Caccia Reale. Rizzetti Pietro, piazza Castello 18. V. *Ann. spec.*
Campanile. Molin Beniamino, piazza Emanuele Filiberto 1.
Campo di Marte. Astegiano Lorenzo, via della Provvidenza 40.
Cannon d'Oro. Matteoda Luigia, via Montebello 2.
Cappel d'Oro. Rustichelli Defendente, via Porta Palatina 8.
Cappel Verde. Vedi *Tre Picche* e *Cappel Verde.*
Cappello Bianco. Lanza Francesco, via Casale 2.
Castagnole. Riccardi Michele, vie Saluzzo 16 e Nizza 17.
Castelvecchio. Gremo fratelli, via Maria Vittoria 34.*bis*
Caval Grigio. Critella Vincenzo, via Roma 38.
Cavallo Rosso. Blanchin Teresa, via Roma 34.
Cavour. Coggiola Carlo, via Maria Vittoria, rimpetto al 28.
Centrale. Pregno Felice e G. Colombini, via delle Finanze 2.
Cernaia. Cumino Maurizio e Filippo fratelli, ang. vie Bertola e della Palma.
Commercio. Davico Vincenzo, via della Provvidenza 41.
Corona d'Italia. Nizza Gio. Batt., vie Saluzzo 4 e Nizza 3.
Corona Grossa. Tirozzo e Vigitello, via Porta Palatina 13.
Croce Rossa. Musso Alessandro, via della Basilica 8.
Dogana. Magnaldi Maurizio, via della Cernaia 42.
Dogana Nuova. Cottino Giuseppe, via Bellezia 8.
Dogana Vecchia e Pensione Svizzera. Giacobino e Comp., via della Corte d'Appello 4.
Due Bastoni. Algostino Teresa, vedova Caldi, via Bertola 15
Due Buoi rossi. Cravetto Tommaso, via Bertola 36.
Europa (Grand'Albergo). Borgo P. e Gagliardi G., p. Castello 19.
Firenze. Savio Luigi, via al Ponte Mosca 5.
Foro Frumentario. Musso Federico, via Oporto 5.
Fucina. Canonico Gaspare, vie Basilica 4 e Mascara 2.
Gallo. Balma Carlo, via del Gallo 2.
Genio. Canonico Gaspare, angolo via Saluzzo e corso Vittorio Emanuele II.
Genova. Avalle Francesco, angolo vie Sacchi e Assietta.
Gran Cairo. Panatti Angelo, via Roma 16.
Gran Colombo. Merlino Giuseppe, piazza Emanuele Filiberto 19.
Grand'Albergo d'Inghilterra. Baglioni, via Roma 31.
Grand'Albergo Feder. Emery Louis, via S. Francesco da Paola 1.
Gran Mogol. Camosso Giovanni, via Lagrange 41. V. *Ann. sp.*
Hôtel de France et de la Concorde. Dargaud, vie Po 20 ed Accademia Albertina 1.

Indic. Scavarda e Comp., via Vasco 2.
Leon d'Oro. Barrera Andrea, via Borgo Dora 35.
Leon San Marco. Ruga Giulio, vie S. Tommaso 24 e Bertola 13.
Londra e Caccia Reale. Rizzetti Pietro, piazza Castello 18 e via della Caccia 2. Vedi *Annunzi speciali.*
Luna Bianca. Surra Carlo, via Bellezia 25.
Milano. Savio coniugi, angolo vie Borgo Dora e S. Simone.
Monferrato. Matta Carlo Camillo, via di Casale 6.
Monte di Graglia. Davico Vincenzo, via Garibaldi 38.
Moro. Gargnino Domenico, via Des Ambrois 3 e Principe Amedeo 24.
Nazionale. Cravetto Bernardo, via Lagrange 33.
Nord. Oggero Antonio, via Andrea Doria 3.
Nuovo Ponte. Giraud G., angolo vie Madama Cristina e Petrarca.
Pace. Bezzo Giuseppe, via Nizza 21.
Pensione Svizzera, vedi *Dogana Vecchia.*
Persico Reale. Giacobino Giovanni e Comp., via Lagrange 26.
Piazza Vittorio Emanuele I. Tangara Pietro, ivi 15.
Piccola Liguria. Molinaro Domenico, via Urbano Rattazzi 11.
Pinerolo. Donadio Tommaso, via san Tommaso 27.
Ponte Dora. Truffo Antonio, via Borgo Dora 3.
Porto di Genova. Chiaraviglio Giuseppe angolo vie Gazometro e Magenta.
Pozzo. Balestreri e Saccaggi, via Bogino 3 e 5.
Principe Amedeo. Rizzoli Secondo, angolo corso Vittorio Emanuele II e via Gazometro.
Prussia. Chiapasco Giuseppe, via della Cernaia 24.
Reale. Amaiolo Michele, piazza Emanuele Filiberto 5.
Rebecchino. Erbetta Giuseppe, angolo vie Berthollet e Nizza.
Roma e Rocca di Cavour. Garrone Margherita, piazza Carlo Felice 14. Vedi *Annunzi speciali.*
Rondoletti Lorenzo, via Moncalieri, strada di Val Salice 3.
Rosa Bianca e d'Italia. Vigitello fratelli, piazza Milano 1.
San Simone. Pescarmona Luigi Lodovico, via Garibaldi 13.
Scettro d'Oro. Fracchia Domenico, via san Francesco d'Assisi 2.
Sole. Coriasso Giovanni, piazza Emanuele Filiberto 14.
Stella d'Italia. Massano Francesco, via Nizza 11.
Suisse. Brasca Pietro, via Sacchi 2.
Torino. Kraft's Costantino, via Sacchi 12.
Tornetti. Chiantore Melchiorre, via Porta Palatina 29.
Tramway. Detomatis Vittorio, via Nizza 155.
Tre Bastoni. Vedi *Alta Italia.*
Tre Corone. Tirozzo Giovanni, via S. Tommaso 13. V. *Ann. sp.*
Tre Galli. Rosso Cesare, via Bellezia 31.
Tre Galline. Bertola G.na, vedova, via Bellezia 37.
Tre Picche e Cappel Verde. Pregno Giuseppe, via Cappel Verde 1.
Universo. Zola coniugi, via Nizza 9.
Vercelli. Busano Bartolomeo, via al Ponte Mosca 2.
Vittoria. Marzano Giuseppe, via Accademia Albertina 36.
Zecca. Rinoldi Giuseppe, via Roma 36.

Proprietari di Bagni.

Bagni Reali, Boffa-Rossi Rosina, via della Zecca 39.
Borgo Nuovo, Barone Francesco, via Accademia Albertina 29
Cavour, Valli G. e Comp., via Lagrange 22.
Della Cittadella, Alliani Giuseppe, via della Cernaia 4.
Della Margherita. Cinato Margherita, piazza Vittorio Emanuele I 1-3.
Della Provvidenza, via della Provvidenza 38-40. V. *Ann. spec.*
Ospizio Marino Piemontese: via Bonafous 8.
San Carlo, Camosso Felicita, via Roma 22.
San Dalmazzo, Alliani Giuseppe, via Garibaldi 26.
San Giuseppe, Ariagno Giovanni, via santa Teresa 21.
San Martino, Perlino Francesco, corso S. Martino 8.
San Massimo, Vitrotti Barbara, via san Massimo 45.
San Salvario, Borgarino Maria, angolo vie Galliari e Saluzzo.
San Simone, Bonino L., via Garibaldi 11 e 13.
Strada Ferrata, Arsilosa Giuseppe, via della Provvidenza 41.

Appaltatori delle Tettoie e Mercati pubblici.

Audino Gio. Batt., Mercato di piazza Madama Cristina.
Cortese Antonio Clemente, Tettoia a ponente di piazza Emanuele Filiberto
Goglio Pietro, Tettoia Bodoni.
Marocco Guglielmo, Trabacche a levante e ponente di piazza Emanuele Filiberto nonchè del Mercato degli erbaggi in Borgo Dora.
Peretti Filippo, Tettoie e stalle del Foro Boario.
Robatto Domenico, Tettoia Montebello.
Rovey Luigi, Tettoia a levante di piazza Emanuele Filiberto.
Tavella Luigi, Mercato combustibili piazza Venezia.

Latteria dell'Istituto Bonafous.

Via Bellezia 6.

Latteria Sociale Piemontese.

Via Carlo Alberto 28.

Latteria del Pisone con Vaccheria.

Corso Siccardi 15.

Latteria Romana.

Giordana Domenico, via Carlo Alberto 24, nel cortile.

Latteria Milanese.

Trinchieri A., via Po 27.

Latterie.

Beraud Vittorio, *Latteria Torinese*, via Lagrange 19.
Berton Antonio, *Latteria delle Alpi*, corso Vittorio Emanuele II 92.
Boano Massimo, *Latteria del Parco*, via Lagrange 40.
Latteria Piemontese, via Barbaroux 10.
Rostagno Giuseppe, piazza S. Carlo 1.
Vaccheria Svizzera, corso Lungo Po a destra del Ponte in ferro.

Lavatoi pubblici.

Corso Palestro 13 — Via S. Francesco da Paola rimpetto al 25. — Piazza Nizza. — Via Fiocchetto.
Lavanderia Torinese, via Rossini 6.
Lavanderia Americana a vapore, via degli Artisti 34.
Lisciva fenice. Cagnola Alfredo Luigi, via Carlo Alberto 22.

Ferrovie del Mediterraneo

Impresa Trasporti a domicilio e Spedizioni

Ajello Luigi comm. ✻, ⊜, via delle Finanze 9.

Agenzia delle Ferrovie Meridionali

Commissionario speditore in Torino

Biancotti Giovanni, *Impresa Trasporti Pacchi Postali*, via Maria Vittoria 23-25.

Trasporti Generali Internazionali.

Racca Giovanni e figlio, Galleria Natta 4.
Robiola G., *Trasporti Marittimi* (Impresa autorizzata) via Carlo Alberto 19 e 20.
Vaj Emanuele, *Trasporti marittimi*, via Bellezia 17. V. *A. S.*
Varetti Domenico, ang. vie Arcivescovado e Provvidenza 23.

Esportazioni per l'America.

Della Chà E. con casa propria in Buenos Ayres, corso Vittorio Emanuele II 97, p. 1. Vedi *Annunzi speciali*.

Messaggerie.

Messaggerie Franco-Italiane.

Per *Briançon*, *Gap*, *Aix*, *Marsiglia*, *Orange* e *per le principali città d'Italia ed Estere*, Grande Giuseppe, piazza Paleocapa 2.

Messaggerie Nazionali Francesi.

Per *Marsiglia*, *Tolone*, *Ciamberì*, *Aix-les-Bains*, *Ginevra*, *Lione* e *Parigi*. Direttore: Ailloud A. A., via della Cernaia 40.

Messaggerie Sarde.

A Torino. Carlo Antonio Ratti ⛀, via Principe Amedeo 14.
A Lione. Chalamel et Molin, rue Neuve 17.
A Milano. G. Possenti, via del Monte di Pietà.
A Genova. V. Vanetti, piazza della Posta.

Spedizionieri.

Ajello Luigi comm. ✱, ⛀, via delle Finanze 9.
Avandero fratelli, via S. Tommaso 18 (vicolo S. Marco).
Barnato T. e Comp., *Commissioni ed incassi*, via S. Francesco d'Assisi 29.
Biancotti Giovanni, via Maria Vittoria 23-25.
Bona e Coën, succ. Ballesio, via Cavour 1.
Caneparo fratelli, via S. Maurizio 9.
Casalegno Domenico, via santa Teresa 17.
Cornèr L. e Comp., via Passalacqua 11.
Cusin J. B. succ. Cusin e Rivoire, via della Provvidenza 4 con succursali a *Milano*, *Genova*, *Modane*, *Parigi*, *Londra*, *Boulogne S./M. Monseron*, *Givet* e *München*.
Delmastro B., via Carlo Alberto 24.
Fassetta Giovanni, via S. Secondo 25.
Girard fratelli, con Case in *Parigi*, *Londra*, *Monaco*, *Francoforte*, *Colonia*, *Modane*, *Milano* e *Genova* angolo vie S. Dalmazzo e della Cernaia 14.
Musso Antonio, *Speditore a domicilio*, Stazione di Porta Susa.
Ratti Carlo Antonio ⛀, via Principe Amedeo 14.
Rochas padre e figlio, via Sacchi 4.
Ronchi, Franchi e Comp., *Corrieri giornalieri fra Milano e Torino*, via Roma 8, cortile.
Rondolino e Ferraris, succ. Avanzato G. e Comp., via dei Mercanti 19.
Teppati e Lebet, via dell'Arsenale 17.
Treves e Anau, via della Provvidenza 7.

Vetturali (Conducenti).

Agliè, Geda Massimo, albergo Fucina, mercoledì e sabato. — Gozzano Luigi, albergo Rosa Bianca mercoledì e sab.
Ala di Stura, Giacomelli, albergo della Fucina, al sabato.
Alba, Fontana, albergo della Croce Rossa, martedì e venerdì.
Albiano, Riconda Pietro, albergo della Fucina, al martedì.
Alice Castello, Salino Pietro, alb della Fucina, mart. e ven.
Almese, Nicol, albergo del Gallo, al sabato. — Quenda, *Stallaggio* del Caval Nero, via Bertola 47, al martedì.
Alpignano, Villa Cesare, *riceve anche commissioni col mezzo della ferrovia di Rivoli*, albergo della Rosa Bianca, tutti i martedì, giovedì e sabati.
Altessano, Barbotto Vittorio, alb. Rosa Bianca, tutti i giorni.
Andorno, Caneparo fratelli, via S. Maurizio 9, tutti i giorni.
Aosta, Casalegno Domenico, via S. Teresa 17. — Bona e Coën via Cavour 1. — Aprà Gio Batt., alb. di Firenze, venerdì. — Chiantaretto Pietro, alb. di Milano, venerdì.
Avigliana, Panicco detto *Moro*, *Stallaggio* S. Giuseppe, via santa Teresa 17, sabato. — Riva-Ponti, *Stallaggio* del Caval Nero, via Bertola 47.
Azeglio, Riconda Pietro, alb. della Fucina, tutti i venerdì.
Bagnasco, Bona e Coën, via Cavour 1, tutt'i giorni.
Bagnolo, Pezzana Gioacchino, albergo Corona Grossa, mercoledì e sabato.
Balangero, Coppero, albergo Firenze non ha giorni fissi. — Cardone, albergo Rosa Bianca, martedì e sabato.
Barbania, Farina e Cioccatto Giuseppe, *Stallaggio* in piazza Emanuele Filiberto 20, martedì giovedì e sabato.
Barge, Pezzana Gioacchino all'albergo della Corona Grossa, tutti i mercoledì e sabati.
Beinasco, Francese Eugenio, albergo del Persico Reale, martedì, giovedì e sabato.
Beinette, Canavese Antonio, albergo Persico Reale, giovedì.
Benevagienna, Borra Stefano, via santa Teresa 17, martedì.
Bibiana, Figlia, albergo del Persico Reale, non ha giorni fissi. preferibilmente il sabato.
Biella, Avandero fratelli, via S. Tommaso 18, tutti i giorni. — Martinotti Francesco, alla Fucina, la domenica e lunedì. — Caneparo fratelli, via S. Maurizio 9, tutti i giorni.
Bobbio-Pellice, Canepa, albergo della Pace, via Nizza 21, ven.
Bollengo, Culatti, albergo Persico Reale, domenica.
Borgaro-Torinese, Guala Giovanni, albergo della Rosa Bianca, tutti i giorni.
Borgo d'Ale, Salino Francesco, albergo della Fucina, martedì e venerdì. — Trivero, albergo Rosa Bianca, lunedì.
Borgomasino, Vigliano Agostino, alb. della Fucina, mart. e ven. — Mambrito Giuseppe, albergo di Milano, martedì.
Borgone-Susa, Crocetti, albergo Leon d'Oro, giovedì e sabato.
Borgosesia, Bodone Antonio, albergo della Corona Grossa, tutti i venerdì. — Bertoncini Felice, alb. della Fucina, ven.

Boves, Bertaina Antonio, alb. del Persico Reale, tutti i giov.
Bra, Bonardi detto *Majet*, albergo Tre Galline, al sabato. — Casalegno Giacomo, alb. Corona Grossa, mart. e venerdì. — Muranzano Andrea, albergo Tre Picche, mart. e venerdì.
Bricherasio, Giordano Antonio, alb. Persico Reale, mart., ven.
Brossasco, Operti Lodovico, alb. Corona Grossa tutti i giorni.
Brosolo, Casaleggio detto *Beppo*, alb. Castelvecchio, martedì.
Brusasco, Sesia Celestino, albergo Cappel d'Oro, tutti i sabati.
Baffa, Giavia Basilio, *Stall.* Dogana Nuova, mart. giov. e sab.
Buronzo, Bertoncini Felice, albergo della Fucina, venerdì.
Busca, Operti Lodovico, albergo Corona Grossa, giovedì. — Falcone, albergo del Persico Reale, giovedì.
Bussoleno, Lenta e Rocci, albergo della Fucina, merc., sab.
Buttigliera d'Asti, Arisio Domenico, alb. Campanile, mart., e v.
Caluso, Milanesio Antonio, all'alb. del Gallo, al mart. e ven. — Salvetti, albergo delle Tre Picche, sabato.
Cambiano, Berutto Felice, alb. Corona Grossa, al mart., giov. e sabato. — Berutto Antonio, albergo Tre Picche, mart., giov e sabato — Vallone Bernardo, alb. Castelvecchio, sab.
Canale, Vallone Bernardo, albergo Castelvecchio, al sabato.
Canelli, Calosso Giovanni, albergo Croce Rossa, venerdì.
Caraglio, Inaudi Ignazio, albergo Corona Grossa, tutti i giovedì. — Falcone, albergo Persico Reale, giovedì.
Caramagna, Balduino, *Stallaggio* S. Giuseppe, via S. Teresa 17.
Cardè, Ghigo detto *Paradis*, via S. Teresa 17, merc., sabato.
Carignano, Gandiglio, albergo del Gallo, mart., giov., sabato.
Carmagnola, Mosso Domenico succ. Carosio, alb. Persico Reale, mart. giov. sab. — Sola Domen., alb. del Gallo, mart., giov., sab. — Sola Gius., alb. Fucina martedì, giovedì e sabato.
Casalborgone, Birolo, Cairola, Gallina e Scagno, all'albergo della Croce Rossa, martedì, giovedì e sabato.
Casale, Sajettone, albergo Corona Grossa, mercoledì e sabato — Guaschino e Mosso, alb. del Gallo, martedì e venerdì.
Caselle, Guala Giovanni, albergo Rosa Bianca, tutti i giorni.
Casellette, Savarino frat., *Stall.* Cavallo Nero, via Bertola 17.
Castagneto, Dasso, albergo Caval Grigio, sabato.
Castagnole-Piemonte, Lanfranco, — Servetti, alb. Caval Grigio, sabato. — Pautasso Bartolomeo, alb. del Gran Mogol, sab.
Castellamonte, Valpiola fratelli, albergo Corona Grossa, mart., sab. — Vercelli, alla Croce Rossa, tutti i sabati.
Castelnuovo d'Asti, Menso detto *Restan*, albergo Caval Grigio mart. e sab. — Musso d. *Tofino* — Cafasso d. *Vinetti* — Lisa — Vallone Bernardo, alb. Castelvecchio, martedì e sabato.
Castiglione-Aosta, Bona, albergo di Milano, mercoledì.
Cavaglià, Salino Francesco, alb. Fucina, martedì, venerdì.
Cavallermaggiore, Bergesio, *Stallaggio* S. Giuseppe, via santa Teresa 17, mart. e sab. — Tabasso, albergo del Persico Reale.
Cavour, Brarda Giuseppe, albergo Corona Grossa, merc. e sab.
Centallo, Bertaina Antonio, albergo Persico Reale, giovedì.
Cercenasco, Cucco Andrea, albergo Cappel d'Oro, mart. e sab. — Paglietta Francesco, albergo della Fucina, mart. e sabato

Ceres, Bianco Bartolomeo, alb. Croce Rossa, al merc. e sabato, — Bianco Giuseppe, albergo del Gallo, mercoledì e sabato.
Ceresole d'Alba, Mosso Domenico, alb. Persico Reale, mart., giovedì e sabato.
Ceresole Reale, Conterio Genesio, alb. Reale, una volta la sett.
Cervere, Casalegno Giacomo, alb. Corona Grossa, mart., ven
Cervignasco, Operti Lodovico, alb. Corona Grossa, tutti i dì.
Ceva, Bona e Coën, via Cavour 1, tutti i giorni.
Châtillon, Bono, albergo di Milano, al mercoledì.
Cherasco, Taricco Giacomo, alb. del Persico Reale, al martedì.
Chiavazza, Avandero frat., via S. Tommaso 18, tutti i giorni.
Chiavrie, Soffietti Giacomo, albergo Tre Galline, mart., sab.
Chieri, Cottino, *Stall.* Dogana Nuova, tutti i dì. — Palmesino, alb. Castelvecchio, lun., merc., giov, ven. e sab — Toia Francesco detto *Claudin*, alb Cappel d'Oro, stessi giorni. — Villata Giuseppe, alb. Tre Picche, stessi giorni.
Chiusa-Pesio, Canavese Antonio, alb. Persico Reale, giovedì.
Chivasso, Bergandi Tommaso, *Stallaggio* S. Giuseppe, via santa Teresa 17, tutti i martedì, giovedì e sabati. — Valle Giovanni alb. Cappel d'Oro, martedì, giovedì e sabato.
Cigliano, Vigliano Agostino, alb. Fucina, martedì e venerdì.
Ciriè, Maccione Carlo, *Stallaggio* Vay, c. Regina Margh. 119, merc. e sab. — Valletti Giacomo, *Stall* Dogana Nuova, martedì, giov. e sab. — Garando Michele, alb. Reale, sabato.
Cocconato, Giachino figlio, albergo Cappel d'Oro, mart. — Oglengo, albergo Croce Rossa, martedì e sabato.
Colcavagno, Casaleggio detto *Beppo*, alb. Castelvecchio, mart.
Collegno, Binelli Carlo, *Stall.* Dogana Nuova, mart., giov., sab.
Col S. Giovanni, Savarino Felice, alb. del Gallo, mercoledì.
Condove, Col Carlo, *Stallaggio* Dogana Nuova, merc. e sab.
Corio, Davito Giovanni d. *Gilli*, alb. Tre Galline, mart. e sab. — Fiorio fratelli, *Stallaggio* Dogana Nuova, mart. e sab. — Vigo fratelli, alb. delle Tre Picche, martedì e sabato.
Cortemiglia, Piccono Serafino, alb. del Persico Reale, venerdì.
Costigliole-Saluzzo, Falcone, albergo del Persico Reale, giov. — Operti Lodovico, albergo Corona Grossa, tutti i giorni,
Crescentino, Borgondo, albergo del Gallo, sabato. — Monateri succ. Ottino, albergo Corona Grossa, martedì. — Tempo, albergo Croce Rossa, mercoledì
Crevacuore, Avandero frat., via S. Tommaso 18, tutti i giorni.
Cumiana, Cais suc. Pindoro, alb. Caval Grigio, mart. giov. e sab.
Cuneo, Bona e Coën, via Cavour 1. — Rondolino e Ferraris, via dei Mercanti 19.
Cunico, Casaleggio detto *Beppo*, alb. Castelvecchio, martedì.
Cuorgnè, Morgando detto *Foiada*; albergo Rosa Bianca, mart. e venerdì. — Prola, albergo Rosa Bianca, martedì, sabato. — Perona Andrea, albergo Reale, martedì e venerdì.
Dogliani, Abbona Domenico, *Stallaggio* S. Giuseppe, via santa Teresa 17, al martedì e qualche volta al venerdì.
Donato, Avandero fratelli, via S. Tommaso 18, tutti i giorni.
Donnaz-Ivrea, Casalegno Domenico, via santa Teresa 17.

Dorzano, Salino Francesco, albergo Fucina, mart. e venerdì.
Dronero, Inaudi Ignazio, alla Corona Grossa, tutti i giovedì.
Envie, Taricco Giacomo, albergo Persico Reale, mercoledì.
Favria, Bertetti, albergo Rosa Bianca, martedì e sabato. — Valero Giuseppe, alb. Reale, martedì giovedì e sabato.
Foglizzo, Raineri Antonio, albergo di Milano, merc. e sabato.
Fontanetto-Po, Sajettone, albergo Corona Grossa merc. e sabb. — Mosso, albergo del Gallo, martedì e venerdì.
Forno-Rivara, Rolle Giacomo, alb Tre Galline, lun. e ven.
Fossano, Piasco Stefano, albergo Persico Reale, giovedì — Bona e Coën, via Cavour 1. — Boffrè Bernardo, via santa Teresa 17, tutti i giorni.
Gabbiano, Monateri, albergo Corona Grossa, martedì Borgondo, albergo del Gallo, sabato.
Garessio, Bona e Coën, via Cavour 1, tutti i giorni.
Gassino, Guglielmino Luigi, all'albergo del Gallo, tutti i giorni. Amore Giacomo, albergo Croce Rossa, tutti i giorni. — Dasselo Giovanni, *Stallaggio* Dogana Nuova, tutti i giorni.
Gattinara, Bodone Antonio, albergo Corona Grossa, venerdì. — Bertoncini Felice, alb. della Fucina, venerdì.
Germagnano, Giacomelli, alb. Croce Rossa al mercoledì e sabato. Giacomelli fratelli, alla Fucina, stessi giorni.
Giaveno, Giarvia Basilio, *Stall.* Dogana Nuova, mart., giov. e sab. — Giovana Giuseppe, alb. Reale, non ha giorni fissi.
Graglia, Grida Martino, albergo della Corona Grossa, lunedì.
Grosso-Canavese, Benso, *Stallaggio* Vay, corso Regina Margherita 119, giovedì e sabato.
Grugliasco, Bertone, albergo Croce Rossa, tutti i giorni. — Rossi Giovanni, *Stallaggio* della Dogana Nuova, tutti i giorni. — Finetti fratelli, alb. Stella d'Oro, tutti i giorni.
Ivrea, Burzio Savino, albergo della Croce Rossa, mart. venerdì. — Burzio Giovanni, albergo della Fucina, mart. e venerdì. — Bona e Coën via Cavour 1. tutti i giorni.
Lanzo, Borla, albergo Croce Rossa, tutti i mercoledì e sabati. — Gianotti detto *Mangiardi*, alb. Tre Picche, mercoledì e sabato — Guglielminotti Vincenzo albergo della Fucina, mercoledì e sabato. Ramondetti, albergo Reale, sabato.
Levice, Piccono Serafino albergo Persico Reale, venerdì.
Levone-Canavese, Bogetto Giuseppe, *Stallaggio* Vay, corso Regina Margherita 119, martedì e sabato.
Leyni, Camerano Carlo, *Stallaggio* Vay, c. Regina Margh. 119, mart., giovedì e sabato. — Ruffino, alb. Sole, mart. e sabb.
Livorno-Vercellese, Gosto, alb Croce Rossa, mart e venerdì.
Locana, Morgando d. *Foiada* e Prola, alb Rosa Bianca, mart., v. — Conterio Genesio, albergo reale, una volta alla settimana.
Lombardore, Deyro Antonio, *Stallaggio* Vay, mart. e venerdì.
Luserna di S. Gio., Giordano Ant., alb. Persico Reale, mar. e ven.
Macello, Brarda Giuseppe, alb. Corona Grossa, merc. e sabato.
Magliano, Bona e Coën, via Cavour 1.
Martiniana-Po, Operti Lodovico, alb. Corona Grossa, tutti i dì.
Mazzè, Valle Giovanni, all'albergo del Gallo, tutti i sabati.

Mezzana Mortigliengo, Avandero fratelli, via S. Tommaso 18, tutti i dì.
Mezzenile, Ramondetti, albergo Reale, sabato.
Moncalieri, Balbis, albergo della Fucina, tutti i giorni. — Sturnìa fratelli, *Stallaggio* della Dogana Nuova, tutti i giorni. — Vallone Bernardo, alb. Castelvecchio, sabato.
Moncrivello, Vigliano Agostino, alb. Fucina, mart. e ven.
Mondovì, Bona e Coën, via Cavour 1. — Gregorio Vincenzo, albergo Persico Reale, venerdì
Mongrando, Avandero fratelli, v. S. Tommaso 18. tutt'i giorni.
Montà, Vallone Bernardo, albergo Castelvecchio, sabato.
Montanaro Canavese, Oreggia Martino, alb. Croce Rossa, martedì giov. e sab. — Billetta Paolo, alb Reale, mart. giov., sab.
Montechiaro-Asti, Zoccola Luigi, *Stall.* Dogana Nuova, venerdì.
Montiglio, Casaleggio detto *Beppo*, alb. Castelvecchio, mart.
Morano, Sajettone, albergo della Corona Grossa, merc., sab. — Guaschino e Mosso albergo del Gallo, martedì e ven.
Moretta, Ghigo detto *Paradis*, via santa Teresa 17, merc. e sabato. — Bainotti Tommaso, alb. del Gran Mogol, giovedì.
Morozzo, Bona e Coën, via Cavour 1.
Morra, Obert Domenico, detto *Battaglino*, alb. Persico Reale, venerdì — Stroppiana, alb. delle Tre Picche, mart., sabato.
Mosso S. Maria, Caneparo fratelli, via S. Maurizio 9, tutt'i dì.
Murazzano, Bruno, albergo delle Tre Picche, ogni 15 giorni.
Murisengo, Cavallito Carlo, *Stallaggio* Vay, non ha giorni fissi.
Muzzano, Avandero fratelli, via S. Tommaso 18. tutt'i giorni.
Narzole, Taricco Giacomo, albergo Persico Reale, martedì.
Niasca, Calosso Giovanni, alb. Croce Rossa, tutti i venerdì.
Nizza Marittima, per la via di *Cuneo*, *Tenda*, ecc., Bona e Coën, via Cavour 1.
Nole, Osella Giovanni, *Stall.* Vay, c. Reg. Margh. 119, sabato.
None-Pinerolo, Giordano Antonio, alb Persico Reale, mart., venerdì. — Griglio, alb. del Sole, mercoledì e venerdì — Genero Antonio, alb. del Gran Mogol, mercoledì e venerdì.
Oglianico, Rubbio fratelli, albergo Reale, martedì e venerdì. — Dematteis Giovanni, *Stallaggio* Dogana Nuova, venerdì.
Omegna, Savojno, albergo della Fucina, tutt'i giorni.
Oneglia, Bona e Coën, via Cavour 1.
Orbassano, Borra, Stefano, via S. Teresa 17, martedì. — Francese Eugenio, alb. Persico Reale, martedì, giovedì, sabato. — Riauda, albergo del Persico Reale, mart., giov. e sabb.
Osasio, Audagna, — Borgo, alb. Gran Mogol, mercol. e ven.
Paesana, Bonetti fratelli, alla Corona Grossa, tutti i mercoledì.
Pancalieri, Mottura Gio. Ant., alb. Persico Reale, mart. e sab.
Pecetto, Canonico Battista, *Stallaggio* Dogana Nuova, merc.
Pescinetto, Giacomelli, albergo Croce Rossa, merc. e sab. — Ramondetti, albergo Reale, merc. e sab. — Teppati Gaetano, albergo Rosa Bianca, sabato.
Pettinengo, Caneparo fratelli, via S. Maurizio 9, tutti i giorni.
Peveragno, Canavese Antonio d. *Bara*, alb. Persico Reale, giov.
Pianezza, Bergallo Nicola, *Stall.* Dogana Nuova, mart., g. e s.

Pinerolo, Brarda Giuseppe, Corona Grossa, merc. e sab. — Mascarino, *Commissioniere,* Trattoria d'Oriente, tutti i giorni
Piobesi-Torinese, Ruffino, alb. Gran Mogol, mart., giov. e sab
Piossasco, Molaro, albergo del Persico Reale, lunedì, mercoledì, sabato. — Lovera, albergo del Cavallo Grigio, sabato. — Vignotto albergo del Cavallo Grigio, mart., giovedì e sabato. — Borsier, albergo Gran Mogol, mercoledì e venerdì.
Piverone, Riconda Pietro, albergo della Fucina, martedì.
Poirino, Maina Martino, all'albergo del Persico Reale, tutti i martedì e venerdì. — Avataneo Francesco, albergo Tre Picche, martedì e venerdì. — Valle, albergo Cavallo Grigio, mart., ven. — Vallone Bernardo, alb. Castelvecchio, sabato.
Pollone, Avandero fratelli, via S. Tommaso 18, tutti i giorni.
Polonghera, Ghigo detto *Paradis,* via S. Teresa 17, merc., sab
Pont-Canavese, Cibrario Antonio, alb. del Cappel d'Oro, martedì e venerdì. — Feira, albergo del Gallo, mart., ven. — Boetto Angelo, albergo di Firenze, martedì e venerdì.
Pralungo, Avandero fratelli, via S. Tommaso 18, tutti i giorni.
Prato-Sesia, Bodone Antonio, albergo Corona Grossa, venerdì.
Racconigi, Dusnasco Antonio, albergo del Persico Reale, martedì e sabato. — Balduino, via santa Teresa 17, al sabato.
Revello, Taricco Giacomo, all'alb. del Persico Reale, mercol.
Reviglasco, Amerio, albergo Tre Galline, sabato.
Rivalta, Ferrara Michele, alb. del Gallo, martedì, giov. e sab.
Rivara, Rolle Giacomo, alb. Tre Galline, lunedì e venerdì. — Pitta Antonio, albergo della Rosa Bianca, sabato.
Rivarolo-Canavese, Bocca, — Vota, albergo Reale, martedì e venerdì. — Vacchieri Domenico, *Stallaggio* Dogana Nuova, mart. e ven. — Ferrero Felice, alb. Campanile, mar. ven. — Rivara Domenico, albergo Rosa Bianca, martedi e venerdì.
Rivarossa, Falletto, albergo di Firenze, mart., giov. e sabato.
Rivoli, Bugnone frat., *Stallaggio* della Dogana Nuova, tutti i giorni. — Bonino, vedova, alb. Tre Picche, tutti i giorni. — Finetti fratelli, albergo della Stella d'Oro, tutti i giorni.
Robassomero, Martini, albergo Reale, al martedì.
Robbio, Rondolino e Ferraris, via Mercanti 19, tutti i giorni.
Robella, Casaleggio detto *Beppo,* alb. Castelvecchio, martedì.
Rocca di Corio, Davito Giovanni detto *Gilli,* alb. Tre Galline, martedì e sabato.
Romagnano-Sesia, Bertoncini Felice, alb. Fucina, venerdì Bodone Ant. albergo della Corona Grossa, venerdì.
Rondissone, Grida Martino, albergo Corona Grossa, lunedì. — Vigliano Agostino, albergo della Fucina, martedì e venerdì.
Roppolo, Salino Francesco, alb. della Fucina, mart. e ven.
Sagliano, Caneparo fratelli, via S. Maurizio 9, tutti i giorni.
Salassa, Bianchetta Tommaso detto *Cellino,* alb. Reale, martedì e sabato. — Morgando detto *Foiada,* alb. Rosa Bianca, mart. e venerdì. — Prola, albergo Rosa Bianca, mart., e sab.
Saluzzo, Bona e Coën, via Cavour 1. — Operti Lodovico, albergo Corona Grossa, tutti i giorni. — Falcone, albergo Persico Reale, giov. — Taricco, alb. Persico Reale, merc.

Sampeyre, Operti Lodovico, alb. Corona Grossa, tutti i giorni.
Sanfrè, Casalegno Giacomo, alb. Corona Grossa, mart. e ven.
Sanfront, Taricco, albergo Persico Reale, mercoledì.
Sangano, Picco Carlo, alb. Caval Griggio, mart. e ven.
Santena, Torretta, albergo del Sole, lunedì e giovedì.
S. Ambrogio-Susa, Gianotti detto *Mangiardi*, albergo Rosa Bianca, mercoledì e sabato.
S. Antonino-Susa, Amprimo, *Stallaggio* Vay, corso Regina Margherita 119, giov. — Vallesano Giuseppe, albergo Tre Galline, mart. giovedì e sabato.
S. Antonino-Saluggia, Gosto, alb. Croce Rossa, mart. e ven.
S. Benigno, Golfi Vincenzo, albergo Tre Galline, mart., giov. e sabato. — Voletto Giuseppe, alb. Reale, mart., giov. e sab.
S. Damiano-Asti, Gay Giuseppe, albergo Cappel d'Oro, martedì e ven. — Vallone Bernardo, alb. Castelvecchio, sabato.
S. Germano-Pinerolo, Vinçon Giacomo, alb. Gran Mogol, ven.
S. Giorgio-Canavese, Naretto, alb. Croce Rossa, merco. e sab.
S. Giovanni-Cossilla, Avandero fratelli, via S. Tommaso 18.
S. Giusto-Canavese, Naretto, alb. Croce Rossa, merc e sab. — Regis Pietro, alb. del Campanile, martedì, giov. e sabato.
S. Maurizio-Canavese, Valletti Giacomo, *Stallaggio* della Dogana Nuova, martedì, giovedì e sabato. — Garando Michele, alb. Reale, sabato. — Maccione Carlo, *Stallaggio* Vay, corso Regina Margherita 119, mercoledì e sabato.
S. Mauro-Torinese, Dasseto Giovanni, *Stall.* Dogana Nuova, tutti i giorni. — Amore Giacomo, alb. Croce Rossa, tutt'i giorni. — Guglielmino Luigi, alb. del Gallo, tutt'i giorni.
S. Ponzo-Canavese, Rosso Pietro, alb. del Campanile, martedì, giovedì e sabato.
S. Sebastiano da Po, Cruvella, alb. Tre Galline, martedì.
S. Vincent, Fusero Giacomo, *Stallaggio* Dogana Nuova, mercol.
Savigliano, Cuniberti e figlio, via S. Teresa 17, tutt'i giorni. — Tabasso Bartolomeo, alb. Persico Reale, martedì e sab.
Scalenghe, Paglietta Francesco, alb. Fucina, martedì e sabato. — Bonino Giuseppe, alb. Persico Reale, giovedì. — Cavallero, *Stallaggio* Vay, corso Regina Margh. 119, mart. e ven.
Scandaluzza, Casaleggio detto *Beppo,* alb. Castelvecchio, mart.
Scarmagno, Pavetto Giacomo, alb. Fucina, martedì e venerdì.
Sciolze, Ferrero Stefano detto *Tojo, Stallaggio* Vay, corso Regina Margherita 119, martedì, giovedì e sabato.
Serravalle-Sesia, Bodone Ant., albergo Corona Grossa, ven. — Bertoncini Felice, albergo della Fucina, venerdì.
Settimo-Torinese, Giacchetto Giov., alb. Rosa Bianca, tutt'i dì.
Sommariva-Bosco, Mariano Giovanni alb. del Gran Mogol, giovedì.
Sordevolo, Avandero fratelli, via S. Tommaso 18, tutt'i giorni.
Sparone, Feira, albergo del Gallo, martedì e venerdì.
Strambino, Pavetto Giacomo, albergo Fucina, mart. e ven.
Susa, Rocci Alessandro, alla Fucina al mercoledì e sabato.
Tavigliano, Caneparo fratelli, via S. Maurizio 9, tutti i giorni.
Tenda, Bona e Coën, via Cavour 1.

Torre-Pellice, Giordano Antonio, alb Persico Reale, mart., ven
Trana, Sadda-Poluccio, *Stall.* Cavallo Nero, v. Bertola 47, mart. giov. e sab. — Paviolo Stefano, Rosa Bianca, lun., merc., sab.
Trino, Sajettone, alb. della Corona Grossa, mercoledì e sabato — Guaschino e Mosso alb. del Gallo, al martedì e venerdì.
Trofarello, Penazzo Giovanni, alb. Tre Picche, mart., giov. e sab. — Quarà Matteo, *Stall.* Dogana Nuova, mart., giov. e sab. — Vallone Bernardo, albergo Castelvecchio, sabato.
Val della Torre, Castelli fratelli, *Stallaggio* del Cavallo Nero, via Bertola 47, martedì, giovedì e sabato.
Valle Mosso, Avandero frat., via S. Tommaso 18, tutti i giorni. Caneparo fratelli, via S. Maurizio 9, tutti i giorni.
Valle S. Nicolao, Avandero frat., via S. Tommaso 18, tutti i dì.
Valperga, Bertotti Pietro, albergo Reale, martedì e sabato. Morgando detto *Fojada*, albergo Rosa Bianca, martedì e venerdì. — Prola, albergo Rosa Bianca, martedì e sabato. Feira, alb. del Gallo, martedì e venerdì. — Minietti Lodovico, albergo del Campanile, martedì, giovedì e sabato.
Varallo, Bodone Antonio, alb. Corona Grossa, tutti i venerdì. — Bertoncini Felice, alb. della Fucina al venerdì.
Vauda di Front, Caresio detto *Bussonin*, alb. Milano, sabato.
Venaria, Barbotto Vittorio, alb. Rosa Bianca, tutt'i giorni.
Venasca, Operti Lodovico, alb Corona Grossa, tutt'i giorni.
Vercelli, Rondolino e Ferraris, via Mercanti 19, tutt'i giorni — Vigliano Agostino, albergo della Fucina, mart. e ven
Verolengo, Beviiacqua, albergo del Sole, sabato. — Mezzo Giuseppe, albergo del Campanile, martedì e sabato.
Verrès, Casalegno Domenico, via santa Teresa 17.
Verrua-Savoia, Ragazzo, alb Castelvecchio, mar., giov. e sab.
Verzuolo, Minetti Bartolomeo, all'albergo del Persico Reale tutti i giovedì. — Falcone, albergo Persico Reale, al giovedì.
Vigone, Paglietta Francesco, all'alb. Fucina, al mart. e sab.
Villafranca di Piemonte, Ghigo, detto *Paradis*, *Stallaggio* S. Giuseppe, via santa Teresa 17, al mercoledì e sabato.
Villanuova d'Asti, Gamba, alla Croce Rossa, al mart. e sabato.
Villarbasse, Ughetto, *Stall.* Caval Nero, via Bertola 47, sab
Villar Almese, Colletto, albergo Tre Galline, martedì, giovedì e sabato. — Frustana, *Stallaggio* del Cavallo Nero, via Bertola 47, martedì, giovedì e sabato.
Villastellone, Baudo Melchiorre d. *Marchiotti* all'albergo della Fucina, martedì, giovedì e sabato.
Vinovo, Chiriotti, alb. della Pace, martedì, giovedì, sabato.
Virle-Piemonte, Bonetti Giov., alb. Gran Mogol, mart. e ven.
Vische, Milanesio, albergo del Gallo, martedì e venerdì.
Viù, Milone Lodovico, alla Corona Grossa, tutti i mercoledì e sabati. — Rivotti alla Fucina, al mercoledì e sabato. — Fornello Giacomo, *Stallaggio* della Dogana Nuova, mercoledì e sabato — Guglielmotto, alb. Cappel d'Oro, merc. e sab
Viverone, Salino Francesco, alb. Fucina, martedì e venerdì.
Volpiano, Balbo, albergo del Sole, martedì, giovedì e sabato.
Zumaglia, Avandero fratelli, via S. Tommaso 18, tutti i giorni.

Omnibus e Tramways.

Aglié, piazza Milano 1, presso il Caffè di *Piazza Milano.*
Alpignano, Ferrovia Rivoli (*Omnibus* per) e *Tramway* di Pianezza (*Omnibus* per
Andezzeno di Chieri, *Omnibus*, piazza Castello, rimpetto al 25.
Avigliana, Ferrovia Rivoli (*Omnibus* per)
Beinasco, Tramway a vapore, via Sacchi.
Bertoulla, Tramway a vapore, piazza Emanuele Filiberto.
Bosconero, Tramway a vapore, piazza Milano.
Cambiano, Tramway a vapore, piazza Castello.
Carignano, Tramway a vapore, via Nizza 1.
Carmagnola, Tramway a vapore, via Nizza 1.
Castellamonte, al Caffè di *Piazza Milano*, tre volte al giorno.
Castelnuovo d'Asti, *Omnibus*, piazza Castello, rimpetto al 25.
Castiglione, Tramway a vapore, piazza Castello.
Cavoretto, Tramway a vapore, piazza Castello.
Chieri, *Omnibus*, piazza Castello rimpetto al 25, cent. 80.
Collegno, Tramway a vapore, via Cibrario (Porta Susa).
Cuorgnè, al Caffè di *Piazza Milano.*
Druent, Tramway a vapore, via Cibrario (Porta Susa).
Feletto, al Caffè di *Piazza Milano.*
Gassino, Tramway a vapore, piazza Castello.
Gerbido, Tramway a vapore, via Sacchi.
Leyni, Tramway a vapore, piazza Milano caffè Durando.
Lingotto, Tramway a vapore, via Nizza 1.
La Loggia, Tramway a vapore, via Nizza 1.
Lucento, Tramway a vapore, via Cibrario (Porta Susa).
Moncalieri, Tramway a vapore, piazza Castello.
Orbassano, Tramway a vapore, via Sacchi.
Pianezza, Tramway a vapore, via Cibrario (Porta Susa).
Pino Torinese, *Omnibus*, piazza Castello rimpetto al 25.
Piossasco, Tramway a vapore, via Sacchi.
Poirino, Tramway a vapore, piazza Castello.
Reaglie, piazza Castello rimpetto al 25, più volte al giorno, cent. 40.
Regio Parco, Rabino L., piazza Emanuele Filiberto 10, più volte al giorno cent. 20 e *Tramway* di Settimo.
Rivara, tutti i giorni, al Caffè di *Piazza Milano.*
Rivarolo, Tramway a vapore, piazza Milano.
Sambuy, Tramway a vapore, piazza Castello.
S. Benigno, Tramway a vapore, piazza Milano.
S. Giorgio Canavese, presso il Caffè di *Piazza Milano.*
S. Mauro, Tramway a vapore, piazza Castello.
Settimo Torinese, Tramway a vapore, p. Emanuele Filiberto.
Soperga, più volte al giorno, coincidenza col Tramway del Ponte di Barra.
Trofarello, Tramway a vapore, piazza Castello.
Volpiano, Tramway a vapore, piazza Milano.

ELENCO

dei Concessionarî di vetture pubbliche

Numero di Matricola	NOME DEL CONCESSIONARIO E LUOGO DI STANZIAMENTO
1	Vitrotti Michele, corso Vitt. Em. II, tra la via Bellini e il corso Re Umberto.
2	Davico Giovanni
3	Davico Giovanni
4	Blanda Carlo
	piazza Carlo Alberto.
7	Chiarena Benedetta, piazzetta Lagrange.
9	Rossi Angela
10	Avonzo Camillo
11	Marendino Teresa
12	Viarengo Felice
14	Borello Eugenio
15	Marendino Teresa
16	Viarengo Felice
17	Rama Carlo
18	Rama Carlo
19	Borello Eugenio
	piazza Carignano.
20	Tavella fratelli, via Andrea Doria presso l'Hôtel Liguria.
21	Tavella fratelli, via Andrea Doria presso l'Hôtel Liguria.
23	Rossi Angela nata Girardi, piazza Carignano.
24	Ruscone Giovanni, via Ospedale, tra le vie Carlo Alberto e S. Francesco da Paola.
25	Camusso Enrico, via Nizza sul controviale del corso Valentino.
27	Aiassa Francesco, piazza Carignano
28	Rostagni Pietro
29	Valle Giorgio
30	Poggio Francesco
	piazza Carlo Felice.
31	Fassini Giuseppe, piazza S. Martino
32	Gonella Maria, corso Vitt. Eman., tra le vie Gazometro e Sacchi
33	Demaria Angela
34	Gindri Luigi
	Piazza Carlo Felice.
38	Truffa Angela, piazza Solferino.
39	Pellandino Antonio, piazza Carlo Felice.
40	Gonella Maria, c. Vitt. Em., tra vie Sacchi e S. Secondo.
41	Armand-Amelio Tarsilla, corso Vitt. Eman. II, tra il corso Siccardi e la via Bellini.
43	Zabena Caterina, piazza S. Martino.
44	Utello Leandro, corso Vitt. Eman. II, dalla via Goito alla via Saluzzo e piazza Bodoni.
46	Mossino Francesco, piazza Carlo Felice.

49	Spais Daria, corso Vitt. Em. II, tra le vie Sacchi e S. Sec.
51	Bertolotti Margherita Piazza Carlo Felice.
52	Vico Giuseppe, corso Vitt. Em. tra le vie Urbano Rattazzi e Lagrange.
53	Baracco Felice, piazza Carlo Felice.
54	Del Fabbro Marietta, via Cernaia tra il corso Vinzaglio e la via Vittorio Amedeo.
55	Camusso Caterina, piazza S. Carlo.
56	Garlandi Luigi, via dei Mille tra le vie Carlo Alberto e Bogino.
57	Poggio Giuseppe, piazza S. Carlo.
60	Piazza Caterina
61	Muretti Giuseppe
62	Demaria Angela
63	Piazza Caterina
64	Corno Margherita
65	Piazza Caterina
67	Demaria Angela
68	Viroglio Giovanni
69	Gazzera Bartolomeo
	piazza Carlo Felice.
70	Piazza Caterina
71	Gazzera Bartolomeo, piazza Milano.
72	Lafleur Giorgio
73	Lafleur Giorgio
74	Verrina Margherita
75	Verrina Margherita
76	Lafleur Giorgio
78	Lafleur Giorgio
79	Lafleur Giorgio
81	Lafleur Giorgio
83	Lafleur Giorgio
85	Lafleur Giorgio
86	Lafleur Giorgio
88	Marchisio Giacomo
89	Lafleur Giorgio
90	Lafleur Giorgio
91	Lafleur Giorgio
	piazza Castello.
92	Lafleur Giorgio
93	Lafleur Giorgio
94	Lafleur Giorgio
95	Borgo Matteo e Giovanni fratelli
96	Borgo Matteo e Giovanni fratelli
97	Borgo Matteo e Giovanni fratelli
98	Borgo Matteo e Giovanni fratelli
99	Borgo Matteo e Giovanni fratelli
100	Signorini Ottavio
101	Randazzo Giuseppe
104	Gribaldi Alessandro
106	Prina Giuseppe
108	Verrina Margherita
109	Verrina Margherita

110, 111, 112, 113, 115 Verrina Margherita — piazza Castello.
116 Cazzulo Pietro — piazza Castello.
117, 118 Tavella fratelli, piazzetta della Madonna degli Angeli.
119, 120, 121, 122, 123 Demilano Filippo e Merlati cav. Carlo, piazza Maria Teresa
124, 125 Lafleur Giorgio — piazza Milano.
126 Lafleur Giorgio — piazza del Palazzo di Città.
127 Mogna Camilla
128, 129 Lafleur Giorgio
130, 131 Mogna Camilla
132, 133 Lafleur Giorgio
(127–133: piazza del Palazzo di Città.)
134 Tavella fratelli, piazza Bodoni.
135 Beccio Luigi
136 Camusso Caterina
137 Dulla Carlo
138 Dulla Luigi
139 Dulla Giuseppe
140 Miroglio Caterina
141 Belardo Domenico
142 Viansone Giovanni
143 Morero Caterina
144 Dulla Carlo
145 Bocchetti Giacomo
147 Bocchetti Giuseppa
148 Bocchetti Giacomo
149 Musso Matilde
150 Belardo Natale
151 Dulla Giuseppe
(135–151: piazza S. Carlo.)
152 Tavella fratelli, piazza Bodoni angolo via Carlo Alberto
153 Sciutto Giovanni Stefano
154 Trucco Adelaide
(153, 154: piazza S. Carlo.)
155 Matta Eleonora, via Cernaia tra c. Siccardi e via Fabro.
157 Borello Olimpia, piazza S. Carlo.
159 Piosso Anna, piazza Paleocapa.
161 Andrè Sinforosa
162 Musso Matilde
163 Pipino Angelo
164 Chiarena Benedetta
(161–164: piazza S. Carlo.)
166 Molino Angela

167 Trucco Adelaide
168 Bocchetti Giuseppa
(167, 168: piazza S. Carlo.)
169 Amerio Giovanni, piazza S. Giovanni.
170, 171 Travaglini Giovanni, piazza S. Giovanni.
175, 176 Molinari Maddalena, piazza Statuto.
181 Amerio Giovanni
182 Parena Gaspare
(181, 182: piazza S. Martino.)
183 Biondi Francesco
184 Maffei Caterina
(183, 184: piazza Statuto.)
186 Vota Francesca vedova Bornengo, piazza S. Martino.
188 Molinari Maddalena, piazza Statuto.
189, 190 Maffei Caterina, piazza Statuto.
191 Varetto Giovanni Batt., via Ponte Mosca, tra vie Borgo Dora e Fiando.
192 Molinari Maddalena, piazza Statuto.
193 Piazza Caterina, piazza Paleocapa.
195 Corradino Giovanni, piazza S. Carlo.
196 Del Fabbro Marietta, corso Vinzaglio tra le vie Cernaia e Pacciotto.
201, 202 Ferrero fratelli, piazza Savoia.
203 Ruffino Maddalena, corso Vitt. Em. II, tra le vie Sacchi e Gazometro.
204 Ferrero fratelli, piazza Savoia.
207, 208 Vigna Pietro
209 Luparia Giovanni
210 Luparia Francesco
(209, 210: piazza Solferino.)
211 Cerutti Carlo
212 Luparia Francesco
213 Truffa Angela
(211–213: piazza Solferino.)
215 Truffa-Montariolo Angela
216 Luparia Francesco
(215, 216: piazza Solferino.)
217 Ghi Michele, piazza Vittorio Emanuele I.
218 Luparia Giovanni, piazza Solferino.
222 Bussone Caterina
224 Simonelli Luigi
225 Bussone Caterina
226 Cavallo Gabriele
228 Buffa Francesco
230 Buffa Francesco
232 Buffa Francesco
233 Cerutti Giuseppe
(222–233: piazza Vittorio Emanuele I.)
235 Borca Francesco, via Montebello presso i portici.
238, 239, 242, 244 Cortese Giuseppa, piazza Vittorio Emanuele I.

246 Cerato Francesco
249 Buffa Francesco
250 Cortese Giuseppa
251 Bussone Giovanni
252 piazza Vittorio Emanuele I.

253 Scagno Rosa, via S. Francesco Paola, tra le vie Mazzini e dei Mille.

254 Jourdan Giovanni, via S. Massimo, tra le vie Mazzini e dei Mille.

255 Valle Giorgio, via Ormea, tra le vie Pio V e corso Vitt. Em.

260 Bosso Carlo, piazza Madama Cristina

262 Marengo Maddalena, via Arsenale, tra i n^i 1 al 7.
263

264 Varetto Giovanni Batt., via Ponte Mosca, tra vie Borgo Dora e Fiando.

266 Barberis Vittorio, via Belvedere, tra le vie Mazzini e dei
267 Mille.
268
269

270 Ferrero Giuseppe, via Bogino presso i portici.
271
272

274 Maffei Caterina, piazza dello Statuto.
277

283 Ferrero frat. Michele e Bartolomeo — piazzetta della Corte
284 d'Appello.

285 Molino Angela, piazza S. Martino.

287 Nimero Natale, via Rossini presso i portici.
288
290

293 Marchisio Giacomo, via Rossini presso i portici.

294 Scagno Rosa — via S. Francesco da Paola, tra le vie
295 Mazzini e dei Mille.

297 Scagno Rosa — via S. Franc. d'Assisi, tra le vie Mazzini e dei Mille.

299 Barberis Vittorio, via Belvedere, presso la via Mazzini.

303 Rossi Giuseppe, via della Misericordia.
304
305

306 Borca Francesco, via Montebello
307
308
309

310 Dosio Antonio, via al Ponte Mosca.

311 Perlo Biagio, via Nizza, tra corso Vittorio Emanuele II e via Pio V.

312 Ruscone Giovanni — via Ospedale tra le vie Carlo Alberto
313 e S. Francesco da Paola.

314 Vico Giuseppe, via Berthollet, tra le vie Nizza e Saluzzo.

317 Tasso Francesco, corso Vitt. Em., tra le vie S. Secondo e Massena.

318 Colombo Gaetano — via della Rocca, tra le vie Mazzini
319 e dei Mille.

322 Jourdan Giovanni — via Andrea Provana.
323 Barberis Vittorio

325 Tavella fratelli
326 Giordana Rosa — via S. Franc. da Paola, presso i portici.
327
328

330 Barberis Vittorio, via dei Mille.

332 Jourdan Giovanni — via S. Massimo, tra le vie Mazzini
333 e dei Mille.
334

335 Vico Giuseppe, corso Vitt. Emanuele tra le vie Saluzzo e Nizza.

337 Vico Giuseppe, corso Vitt. Emanuele, tra le vie Saluzzo e Goito.

338 Corno Margherita, via Andrea Provana, tra le vie Mazzini e dei Mille.

340 Ruffino Maddalena — corso Vittorio Emanuele II, tra le vie
341 Gazometro e S. Secondo.

344 Tasso Francesco, corso Vitt. Em. II, tra le vie S. Secondo e Parini.

346 Vico Giuseppe
347 Perlo Biagio — corso Vitt. Em. II, tra le vie Nizza e
348 Saluzzo.
349 Vico Giuseppe

353 Masera Antonio, piazzale Ponte Mosca.

356 Ruffino Maddalena, — corso Vitt. Em. II, tra le vie Sacchi
357 Fuso Pietro — e S. Secondo.

358 Barberis Teresa, corso Vitt. Em. II, tra la via Bellini e il corso Siccardi.

361 Masera Antonio, via al Ponte Mosca, tra le vie degli Orti e Porporati

363 Fasano Michele, corso Vitt. Em. II, tra le vie Gazometro e Gioberti.

364 Ruffino Maddalena, corso Vitt. Em. II, tra le vie Massena e S. Secondo

365 Scavino Lucia, piazza Saluzzo.

366 Vico Giuseppe, corso Vitt. Em. II, tra le vie Urbano Rattazzi e Lagrange.

368 Blanda Carlo, via Madama Cristina presso il corso Vittorio Emanuele II.

371 Vitrotti Michele — corso Vitt. Em. II, tra le vie
372 Barberis Teresa — Bellini e il corso Re Umberto.
373

374 Parena Gaspare, piazza S. Martino

401 Colla Giuseppe, piazza Emanuel Filiberto (già dei Molini).

424 Prina Giuseppe, piazza Vittorio Emanuele, tra le vie Rocca e Bonafous.

425 Rama Carlo, piazza Carlo Alberto.

428 Cavallo Gabriele, piazza Carlo Alberto, presso via Finanze ed il palazzo del Debito Pubblico.

438 Del Fabbro Marietta — c. Vinzaglio a 12 metri dall'angolo di detto corso colla v. Cernaia; v. Cernaia dopo le 5 vetture ivi stanzianti dall'angolo del corso Vinzaglio

459 Ferdinandi Giuseppe, angolo corso Vinzaglio ed Oporto.

461 Ceriani Andrea, piazzale del già Tiro a segno presso l'Esposizione.

463/464 Robiola Giuseppe, corso Vittorio Emanuele, tra il corso Re Umberto e via Gioberti.

494 Ferrero Giuseppe, via Ponte Mosca, tra le vie Borgo Dora e Fiando.

495 Borello Olimpia, piazza Vittorio Emanuele.

500 Lavino Giovanni, tra le vie sant'Anselmo e Principe Tommaso sul corso Vitt. Emanuele II.

505/506/507/508/509 Serra Antonio — 505, via Cernaia, tra il corso Siccardi e via S. Dalmazzo; 506, via Cernaia, tra il corso Siccardi e via Fabro; 507, via Cernaia tra le vie Fabro e Assarotti.

524 Massacra Luigi, piazza Vittorio Emanuele.

534 Rossi Angela, via dei Quartieri.

ELENCO NUMERICO

degli spacci di Sale e Tabacchi.

N.	N. Rivendita
1, via Roma 1.	52, via Mazzini 26.
2, via Roma 20.	53, via Bava 5.
3, galleria Natta.	54, via Belvedere 9.
4, via Roma 41 *bis*	55, via Giulio 2.
5, via santa Teresa 14.	56, corso S. Maurizio 57.
6, via Po 19.	57, corso Vittorio Emanuele 58.
7, via Nizza 89.	58, corso Regina Margherita 122.
8, via Po 32.	59, via Cernaia 36.
9, via Lagrange 11.	60, via Montebello 7.
10, via della Rocca 17.	61, corso Lungo Po 22.
11, piazza Gran Madre di Dio 3.	62, corso Vittorio Emanuele 30.
12, gall. dell'Industria Subalpina.	63, via Nizza 11.
13, piazza del Palazzo di Città 4.	64, piazza Statuto 6.
14, via Barbaroux 7.	65, via Carlo Alberto 18.
15, via Milano 20.	66, via Berthollet 16
16, via Corte d'Appello 4.	67, corso Duca di Genova 11.
17, via Garibaldi 35.	68, corso Vittorio Emanuele 70
18, via Garibaldi 29.	69, via Nizza 53.
19, via S. Maria 4.	70, via Vanchiglia 17.
20, via Consolata 5.	71, via Saluzzo 4.
21, via Lagrange 31.	72, via Mazzini 12.
22, via S. Tommaso 1.	73, piazza Emanuele Filiberto 13.
23, via Carlo Alberto 31.	74, via santa Teresa 24.
24, via Palazzo di Città 4.	75, corso del Valentino 27.
25, via S. Maurizio 11.	76, via al Ponte Mosca 29.
26, via Maria Vittoria 23.	77, corso Vittorio Emanuele 98.
27, via M. Vittoria, rimpetto 28.	78, Barriera Lanzo.
28, via Barbaroux 13.	79, Bertoulla.
29, via S. Francesco d'Assisi 11.	80, via S. Donato 18.
30, via Bertola 3.	81, via S. Donato 6.
31, corso Siccardi 37.	82, Crocetta.
32, piazzetta Corona Grossa 1.	83, Falchera.
33, via S. Tommaso 22.	84, Lingotto.
34, via Po 37.	85, Lucento.
35, via Cernaia 16.	86, Madonna di Campagna.
36, via santa Chiara 20.	87, Martinetto.
37, via Borgo Dora 33.	88, Mirafiori.
38, via Nizza 25.	89, corso Vercelli 76.
39, via Principe Amedeo 17.	90, Pozzo Strada.
40, via del Carmine 4.	91, Regio Parco.
41, via Porta Palatina 6.	92, Barriera Nizza.
42, via Po 34.	93, Madonna del Pilone.
43, via Eugino 1.	94, Pilone Anime.
44, via Garibaldi 47.	95, Reaglie.
45, via Principe Amedeo 43.	96, via Moncalieri 31.
46, via Milano 10.	97, Sassi.
47, via Ponte Mosca 1.	98, Soperga.
48, piazza Vittorio Emanuele I 13.	99, via Madama Cristina 26.
49, piazza Carlo Felice 7.	100, via Principi d'Acaia 3.
50, corso Regina Margherita 142.	101, Barriera Casale.
51, piazza Vittorio Emanuele I 14.	102, via Cottolengo 32.

PARTE SECONDA

AMMINISTRAZIONI CIVILI E MILITARI

Amministrazione della Real Casa in Torino
Piazza S. Giovanni, Palazzo Reale.

Direttore Capo.

Stern Luigi comm. ⊜, uffiz. ✻, via del Bastion Verde 89.

Capo Sezione di prima Classe.

Bianchi di Lavagna nobile Gioachino cav. ⊜, via Napione 5.

Segretari di prima Classe.

Vivaldi cav. Gerolamo, via della Basilica 1.
Bertolè-Viale Augusto, via della Zecca 35.
Gloria (de' conti) Carlo cav. ⊜, via Boucheron 4.
Casale geom. cav. Carlo, via della Zecca 7.

Vice Segretari di prima Classe.

Perodo capitano Giuseppe, via santa Chiara 8.
Nuvoli conte Luigi, via delle Scuole 8.

Vice Segretari di seconda Classe.

Stern rag. Gaetano, via del Bastion Verde 89.
Rossi avv. Vittorio, via Garibaldi 38.

Vice Segretari di terza Classe.

Negri barone Luigi, via S. Francesco da Paola 11.
Buisson Ernesto, piazza Vittorio Emanuele I 9.

Archivista di 1ª Classe.

Trombone Giuseppe cav. ✻, via Alfieri 20.

Archivista di 2ª Classe.

Cusai di Sagliano (de' marchesi) Clemente, via Lagrange 20.

Applicato di seconda Classe.

Ollino Alberto, piazza S. Giovanni 1.

Applicato di terza Classe.

Ramella Michele, via Gaudenzio Ferrari 2.

Ufficiale d'Ordine.

Bongioanni Gio. Battista, corso Regina Margherita 105.

Cassiere.

Mancio Ludovico uffiz. ⊜, via Alfieri 24.

Preparatore assistente alle acclimatazioni e raccolte Zoologiche.

Comba prof. Benvenuto cav. ⊜, corso san Maurizio 71.

Ufficio Tecnico.

Rambaldi ing. Antonio cav. ⊜, *Architetto.*
Cerrato Guido, *Aiutante*, via della Zecca 7.
Ferrero Roberto, *Aiutante*, Palazzo Reale.

Artisti diversi.

Morgari cav. Rodolfo, pittore, angolo vie Cavour e Bogino 33.
Ayres cav. Pietro, pittore di gabinetto di S. M., Ispettore onorario della R. Armeria, via Nizza 78, p. 2.
Grimaldi del Poggetto cav. Stanislao, disegnatore di S. M., via della Rocca 35.

Patrimoniale di S. M.

Pogliotti comm. Gio. Batt., via Garibaldi 37.

Regia Cappella in Torino.

Anzino canonico comm. Valerio, Cappellano maggiore di S. M., via del Bastion Verde 89 e in Roma via del Sudario.

Cappellani.

Berloglio teol. comm. Carlo, piazza S. Giovanni 7.
Antonielli teol. cav. Maggiorino, via Santa Maria 4.
Antonielli D. Pietro, via Santa Maria 4.
Trivero sacerdote cav. Giuseppe, Palazzo Reale.
Alessio teol. Gio. Batt., *Cappellano fuori pianta.*

Prefetto della R. Basilica di Soperga e Direttore del R. Asilo Infantile Vittorio Emanuele.

Pavarino abate Giannantonio, Commend., Elemosiniere onorario di S. M., via Garibaldi 16.

Regia Biblioteca e Medagliere.

Promis comm. avv. Vincenzo, *Bibliotecario*, p. Vittorio Emanuele I 19.
Pezzi Luigi, *Vice Segretario*, via san Massimo 11.

Reale Armeria antica e moderna.

Salfrè di Bonzo cav. Leopoldo, *Direttore*, via Accad. Albertina 21.
Ayres cav. Pietro, *Disegnatore*, predetto.
Calli della Loggia cav. Edoardo, *Applicato*, via della Rocca 26.

Direzione R. Caccie.

Bertola comm. Giuseppe, *Direttore*, via della Zecca 7.
Ghiotti Giov. Battista, *Capo d'Ufficio*, Palazzo Reale.
Robaudi Luigi, *Contabile*, via del Bastion Verde 89.
Rossi Secondo, *Contabile di 3ª classe*, corso Regina Margherita 111.

Personale Sanitario.

Bruno comm. prof. Lorenzo, medico di S. M. e Real Famiglia, via Cavour 5.

Medico in primo della Real Casa.

Schina cav. dott. Cesare, piazza Vittorio Emanuele I 18.

Medici in secondo.

Balestra cav. dott. Emilio, via della Rocca 19.
Canonico cav. dott. Celestino, via Milano 3.

Medico della Real Casa a Moncalieri.

Allemani cav. dott. Tomaso, Moncalieri.

LA RILEGATURA DELLE CARTE IMPEDISCE LA MICROFILMATURA COMPLETA DEL TESTO VICINO AI MARGINI

Casa di S. A. R.
il Principe Amedeo Duca d'Aosta

Via Maria Vittoria 12.

Casa Militare di S. A. R.

Primo Aiutante di Campo onorario
ff. di primo Aiutante di Campo effettivo.

Dragonetti marchese Giuseppe, Gr. Uff. ✻, G. C. ⛁, freg. M. A. e com., Gr. Cr. degli Ord. del Cr. e della Conc. di Port., di Carlo III di Spagna, di S. Stan. di Russia, dell'Aquila Rossa di Prussia e di S. Michele di Baviera, Gr. Uff. degli Ord. Ottom. dell'Osm., del Sole e Leone di Persia, di S. Carlo di Mon., di Franc. Gius. d'Aust., della Leg. d'On. di Fr. e di Leopoldo del Belgio, decorato dell'Ord. del Solways di Birmania con 9 fili, Comm. dell'Ordine di Leop. d'Aust., cav. dell'Ord S. M. O. Gerosolimitano, capitano di vascello onorario nella R. Marina.

Aiutante di Campo.

Avogadro di Collobiano e Carisio conte Ferdinando, Commend. ✻, ⛁, Cav. ✠, freg. delle M. A. e com., Gr. Uff. degli Ord. del Cr. e della Conc. di Port. e di Carlo III di Sp., Comm. degli Ord. di S. Anna di Russia di 2ª cl. in diam., di Fr. Gius. e di Leop. d'Aust., del Nich. Ift. di Tun., del Sole e Leone di Persia, Comm. dell'Aquila Rossa, di S. Carlo di Mon., della Leg. d'On. di Francia di S. Wladimiro di Russia e di S. Michele di Bav., Uff. dell'O. Ottom. del Med., freg. delle med. commem. inglese di Crimea e francese del 1859, tenente colonnello nell'arma di Cavalleria.

Ufficiali d'ordinanza.

Bertone di Breme marchese, capitano d'Artiglieria.
Colonna Don Prospero, cav. dell'Ord. di S. Anna di Russia, tenente di cavalleria (Piemonte Reale).

Aiutanti di Campo Onorari.

Gibezzi Bortolo, Cav. ⛁, freg. della M. A., Cav. dell'Ord. del Sole e Leone di Persia, Colonnello del 20° Fanteria.
Gerbaix De Sonnaz cav. Giano, Cav. ⛁, degli Ord. della Leg. d'On. di Fr. e di S. Stan. di Russia, Uffiz. dell'Ordine della Aquila Rossa, comm. di S. Anna di Russia, uffiz. dell'Ordine di Leopoldo del Belgio, cav. di S. Michele di Baviera, freg. della med. commemorativa, maggiore nell'arma di Cavalleria.

Ufficiali d'ordinanza onorari.

Gandi di Carpeneto conte Emanuele, Cav. degli Ord. ⛁, di Franc. Gius. d'Aust., della Cor. di Pr. di 3ª cl., di S. Carlo di Mon., del Sole e Leone di Persia e di S. Anna di Russia di 3ª cl., sottotenente di Cavalleria.
Colonna dei principi di Pagliano cav. Fabrizio, Cav. ✻, ⛁, freg. della M. A., Cav. degli Ord. del Sole e Leone di Persia, di S. Carlo di Mon. e di S. Anna di Russia di 3ª cl., tenente di Cavalleria.
Scozia di Calliano marchese Ivaldo, ⛁, Uffic. della Corona di Prussia, tenente nell'arma di Cavalleria.

Casa Civile di S. A. R.

Gran Mastro della Casa.

Dragonetti marc. Giuseppe, primo aiutante di campo onorario, pred.

Governatore dei Reali Principi.

Asinari di San Marzano cav. Carlo Alberto, Comm. ⛁, Cav. ✻, freg. delle M. A. e com., Gr. Uff. degli Ord di Carlo III e di Isab. la Catt. di Sp., Comm. dell'Ord. Ott. del Med., Uff. degli Ord. del Salv. di Gr., del Sole e Leone di Persia, dell'Aq. Rossa di Pr., di S. Carlo di Mon. e di S. Anna di Russia, Cav. degli Ord. di S. Olaf. di Norv., del Daneb. di Danim. e di Torre e Sp. di Port., dec. della med. commem. inglese ed ottomana di Crimea, e di quella francese del 1859, maggiore di Cavalleria.

Vice Governatore di S. A. R. il Principe Emanuele Filiberto Duca di Puglia

Ferrucchetti cav. Giuseppe, cav. ✻, comm. ⛁, fregiato della medaglia d'argento al valor militare e della medaglia commemorativa, Tenente Colonnello di Stato Maggiore.
Quaglia cav. Federico, cav. ⛁, fregiato della medaglia commem., addetto all'educazione di S. A. R. il Principe Emanuele

Vice Governatore di S. A. R. il Principe Vittorio Emanuele Conte di Torino

Gerbaix de Sonnaz cav. Giano, predetto.

Vice Governatore di S. A. R. il Principe Luigi

Renaud de Falicon conte Emilio, cav. ⛁, e d'Isabella la Cattolica di Spagna, Capitano di Corvetta nella R. Marina Italiana.

Scudiere di S. A. R.

Morelli conte Carlo, Cav. degli Ord. ⛁, ✻, del Sole e Leone di Persia, di S. Carlo di Mon. di S. Stan. di Russia di 3ª cl. e della Leg. d'On. di Francia.

Amministrazione della Casa.

Primo Segretario.

Betti Ercole, Cav. ✻, Uff. ⛁, Comm. degli Ord. di Carlo III e d'Isab. la Catt. di Spagna.

Corpo Sanitario.

Medico onorario di S. A. R.

Gamba prof. Alberto, Comm. ⛁, Uff. ✻, Cav. dell'Ord. della Conc. di Port., professore d'anatomia estetica, prof. della R. Accademia Albertina di Belle Arti, corso Vittorio Emanuele II 30.

Corte di S. A. R.
la Duchessa Maria Elisabetta di Sassonia
vedova Duchessa di Genova

Piazza S. Giovanni, Palazzo Genevese.

Dama d'onore.

Arborio di Gattinara contessa Maria, nata Maffei di Boglio, d
del Real Ordine di Maria Luisa delle Dame Nobili di Spagn
dell'Ordine di Teresa di Baviera.

Dame di palazzo.

Malabaila di Canale e Castellinaldo marchesa di Cercenasco c
tessa dell'Impero Maria Clementina, nata Provana del Sabbi
Romagnano di Virle.

Gazelli di Rossana contessa Lidia, nata Cusani di Sagliano e S
Giuliano.

Castelnuovo delle Lanze e della Torrazza contessa Cristina n
Ghislieri.

Gran Mastro.

Pilo di Boyl di Putifigari march. Carlo Felice, comm. ✻, grand'uff.
gran Cordone dell'Ordine di S. Michele di Baviera, grand'uffici
dell'Ordine del Sole e Leone di Persia, comm. degli Ordini
Alberto il valoroso di Sassonia, di Francesco Giuseppe d'Aust
dell'Aquila Rossa di Prussia, uffiz. L. O. di Francia, grand'u
della Corona di Siam, Colonnello di Cavalleria nell'Esercito
riserva, Procuratore di S. M. la Regina pel suo patrimonio
vato, piazza san Giovanni, Palazzo Genevese.

Gran Mastro Onorario.

Arborio di Gattinara conte Vittorio Mercurino, Comm. ✻, grand'uff
freg. della Medaglia commemorativa, Gr. Uff. degli Ord. di A
il Val. di Sass., comm. della Cor. di Prussia.

Cavaliere d'onore.

Gazelli di Rossana conte Alberto, uffiz. ✻, comm. ⊜, di Alb. il V
di Sass. e della Cor. di Prussia, comm. dell'Ord. di S. Mich. di B

Gentiluomini di Corte.

Radicati di Brozolo cav. Arialdo, cav. ✻ e ⊜, Alberto il Valoro
S. Michele di Baviera, freg. della Medaglia commemorativa.

D'Oria marchese Massimiliano, cav. ⊜.

Amministrazione della Casa.

Segretario.

Foggi Alessandro, cav. ✻, uff. ⊜, cav. di Alb. il Val. di Sass
e della Cor. di Pr. di 3ª classe, Segretario di S. A. R.

Casa di S. A. R. il Duca di Genova

Piazza san Giovanni, Palazzo Genevese.

Gran Mastro della Casa Ducale, Procuratore generale di S. A. R.

Pilo di Boyl di Putifigari march. Carlo Felice, comm. ✻, grand'uffiz. ⊜; gran Cordone dell'Ordine di S. Michele di Baviera, grand'ufficiale dell'ordine del Sole e Leone di Persia, comm. degli Ordini di Alberto il valoroso di Sassonia, di Francesco Giuseppe d'Austria, dell'Aquila Rossa di Prussia, uffiz. L. O. di Francia, grand'uffiz. della Corona di Siam, Colonnello di Cavalleria nell'Esercito di riserva, Procuratore di S. M. la Regina pel suo patrimonio privato, piazza san Giovanni, Palazzo Genevese.

Casa Militare di S. A. R.

Primo Aiutante di Campo.

Frigerio Gio Galeazzo uffiz. ✻ e ⊜, fregiato di 2 medaglie al valor militare, Capitano di Vascello.

Aiutante di Campo.

N. N.

Ufficiali d'ordinanza.

Barbavara di Gravellona cav. Edoardo, Tenente di Vascello.

N. N.

Intendenza generale.

Olliveri avv. Ottavio comm. ⊜, cav. dell'Ordine del Sole levante del Giappone, *intendente*, via san Francesco d'Assisi 15.

Bosco di Ruffino Ottavio, ✻, ⊜, cav. dell'Ord. del Sole levante del Giappone, *primo segretario*, piazza S. Giovanni, Palazzo Genevese.

Nicolini Luigi ⊜, *segretario*, via del Palazzo di Città 4, p. 2.

Bonessa Pietro, *sotto-segretario*, via del Palazzo di Città 4, p. 1.

Ufficio d'arte.

Aimetti Cipriano ✉, *ajutante architetto*, piazza S. Giovanni, Palazzo Genevese.

Tesoriere.

Cerutti cav. Federico ✉, via san Tommaso 22, p. 2.

Patrimoniali.

Massa avv. Paolo, comm. ❋, comm. dell'Ordine di S. Michele di Baviera, deputato al Parlamento nazionale. *avvocato patrimoniale*, corso Vittorio Emanuele II 84.

Cassinis Gasparo ❋, *notajo patrimoniale*, via Botero 19, p. 1.

De-Vecchi avv. Giuseppe ✉, *procuratore patrimoniale*, via santa Teresa 24 p. 2.

Biblioteca.

Zanotti-Bianco Pietro, *Direttore*, uff. ❋, ✉, decorato della medaglia d'argento al valor militare, Tenente Colonnello di Cavalleria in ritiro, via della Rocca 28.

Scuderie Ducali.

Beltramo Silvio, ❋, uff. ✉, decorato della medaglia d'argento al valor militare, cav. dell'Ordine del Sole levante del Giappone, Maggiore di Cavalleria in ritiro.

Medici-Chirurghi di S. A. R.

Arena Gaetano, grand'uff. ❋, grand'uff. ✉, ✪, M. A., M. Ing. di Cr. e di quella commemorativa d'Italia, comm. dell'Ord. di S. Michele di Baviera cav. della Leg. d'On. di Francia e del Merito militare di Sassonia, Colonnello medico in ritiro, via Roma 43, p. 3.

Gamba dottore Alberto, ❋ comm. ✉, cav. della Concezione di Portogallo, prof. d'anatomia estetica, Vice Presidente della R. Accademia Albertina, medico onorario di S. A. R., corso Vittorio Emanuele II 30, p. 2.

Cappellani di S. A. R.

Randone teol. D. Arcangelo ❋, ✉, via santa Chiara 34.

Medico e Chirurgo della Casa.

Besozzi dott. Ernesto, cav. ✉, piazza S. Giovanni, Palazzo Genevese.

Corte di S. A. R.
la Principessa Maria Isabella, Duchessa di Genova

Dame di Palazzo.

Beyl di Putifigari marchesa Silvia, nata dei conti Avogadro di Casanova.

Radicati di Brozolo contessa Giulia nata contessa di Thiene.

Ricardi di Netro contessa Costanza nata dei marchesi Lomellini principi di Tabarca.

Gentiluomini di Corte.

Ricardi di Netro Alessandro, conte di Groscavallo, ✉, uff. dell'Ordine di S. Michele di Baviera e cav. di Leopoldo del Belgio.

Gay di Quarti Calisto, marchese di Lesegno, ✉, uff. dell'Ordine di S. Michele di Baviera.

Casa di S. A. R.
il Principe Eugenio di Savoia Carignano

Piazza San Giovanni, Palazzo Reale.

Casa Militare di S. A. R.

Primo Aiutante di Campo.

Sartirana nobile Francesco, uffiz. ❋, ✉, ecc., colonnello di Cavalleria, via Barolo 12.

Ufficiali d'ordinanza.

Scarampi di Villanova marchese Fernando ❋, ✉, capitano di Cavalleria, via S. Francesco da Paola 14, ff. di Aiutante di Campo.

Thaon di Revel cav. Paolo, sottotenente di Vascello.

Nasi cav. Edoardo, tenente di Artiglieria.

Ufficiali d'ordinanza onorari.

Morozzo della Rocca e di Bianzè Emanuele ❋, ecc., tenente colonnello di Cavalleria.

Mainoni d'Intignano nob. Stefano, tenente colonnello di Cavalleria.

Serra march. Domenico, sottotenente di Cavalleria.

Negroito march. Pietro, sottotenente nei Bersaglieri.

Intendenza generale della Casa.

Intendente generale e Segretario privato.

Cumpora Carlo, comm. ❋, ✉, ecc., piazza S. Giovanni, Palazzo Reale 1.

Riva Valborgo, *Segretario all'Intendenza.*

Corpo Sanitario.

Castelli dott. Gio. Batt. ❋, comm. ✉, via Montebello 19.

Medico Chirurgo in secondo.

Canonico dott. Celestino ✉, via Milano 3.

Ministri di Stato.

Cadorna nobile Carlo, Gr. Cord. ❋, Gr. Cr. ⛁, ecc.
Vigliani cav. Paolo Onor., Gr. Gr. Cord. ❋, Gr. Cr. ⛁, ecc.
Trabucco di Castagnetto conte Cesare, Gr. Cord ❋. Gr. Cr. ⛁, ecc., corso Vittorio Emanuele II 28, p. 1.
Mancini cav. Pasquale Stanislao, Gr. Cord. ❋, Gr. Cr. ⛁. cav. ⛁. ecc.

Ordine Supremo della SS. Annunziata

Fu istituito nel 1362 da Amedeo VI, sotto il nome di Ordine del Collare. Amedeo VIII ne promulgò gli Statuti nel 1409. Carlo III ne fregiò l'insegne coll'immagine dell'Annunziata nel 1518, indi venne all'Ordine la nuova denominazione.

Capo e Sovrano dell'Ordine S. M. il Re.

1862 27 *settembre*
S. A. R. Amedeo Ferdinando, Duca d'Aosta.

1872 2 *giugno*
S. A. R. Tommaso Alberto, Duca di Genova.

1836 23 *dicembre*
S. A. R. Eugenio Emanuele, Principe di Savoja-Carignano.

1859 24 *luglio*
Morozzo della Rocca conte Enrico, gen. d'esercito, senatore.

1866 4 *novembre*
Menabrea conte Luigi Federico, march. di Val Dora, tenente generale, senatore, ambasciatore.

1867 1 *gennaio*
Cialdini cav. Enrico, Duca di Gaeta, generale d'esercito, senatore.

1868 21 *aprile*
Fardella di Torrearsa march. Vincenzo, senatore.

1874 5 *giugno*
Minghetti cav. Marco, deputato.

1878 11 *marzo*
Depretis cav. Agostino, deputato.
Tecchio cav. Sebastiano, senatore.

1880 6 *giugno*
De Launay conte Edoardo, ambasciatore.

Segretario dell'Ordine: ne fa le veci il Presidente del Consiglio dei Ministri.

Ordine de' Ss. Maurizio e Lazzaro

Roma - Via Quattro Fontane 22, palazzo Del Drago.
Torino - Piazza Milano 2, palazzo dell'Ordine.

L'Ordine di S. Maurizio fu creato da Amedeo VIII nel 1434, restaurato da Emanuele Filiberto e riunito all'Ordine Gerosolimitano di S. Lazzaro nel 1572. Le Leggi e gli Statuti dell'Ordine, prima inediti e sparsi, vennero promulgati nel 1816 da Vittorio Emanuele I. Riformati parzialmente nel 1831 da Carlo Alberto, subirono nel 1851 più sostanziali mutazioni conformi alla ragione de' tempi e alle nuove condizioni politiche della Monarchia. Le classi de' cavalieri che dapprima erano due sole, di gran croce e di piccola croce, furono dal Re Carlo Alberto accresciute di una intermedia, quella di commendatore. Presentemente sono in numero di cinque: cavalieri di gran cordone, grandi uffiziali, commendatori, uffiziali e cavalieri.

Con R. Decreto 20 febbrajo 1868 furono stabilite alcune norme precise da seguitarsi nel dispensare la decorazione delle varie Classi dell'Ordine secondo i gradi delle persone, la qualità dei servigi e delle benemerenze personali, e nel promuovere i Cavalieri da una Classe all'altra, salva però sempre la prerogativa Reale di ricompensare per *motu proprio* ed a misura del loro valore i meriti personali indipendenti dal grado occupato nella gerarchia dei pubblici uffizi.

Collo stesso Decreto il numero dei decorati venne fissato:

Pei Gran Cordoni	60.
Pei Grandi Uffiziali	150.
Pei Commendatori	500.
Pei Uffiziali	2000, rimanendo indeterminato il numero dei Cavalieri.

Capo e Generale Gran Mastro
S. M. IL RE UMBERTO I.

Primo Segretario di S. M. pel Gran Magistero.

Correnti cav. Cesare, Gr. Cord. ❋, Gr. Cr. ⛁, cav. e Cons. ⛁, Gr. Coll. dell'Ord. Imp. della Rosa del Bras., Gr. Cord. degli Ord. di Leop. del Belg., di C. III di Sp., di S. Stan. di Russ., della Stella di Ruman., e del Niscian Ift. di Tun., Gr. uffiz. della Leg. d'On. di Fr., membro dell'Accademia dei Lincei, ecc., deputato al Parlamento Nazionale.

Primo Uffiziale.

Ceva barone avv. Luigi, grand'uffiz. ❋, ⛁, e degli Ord. della Cor. di Prussia, d'Isab. la catt. di Spagna, e del Niscian Ift. di Tunisi, consigliere d'appello di tit. e grado, via Maria Vittoria 46.

Gabinetto particolare del Primo Segretario (Roma).

Arghinenti cav. Felice uff. ✻, comm. ⛁, cav. degli Ord. di C. III di Sp., e del Medjid. Ott., uffiz. dell'Ord. di S. M., e del Niscian Ift. di Tun., ecc., *capo sezione di* 1ª *classe.*
Elia Umberto, *vice-segretario di* 3ª *classe.*
Antonielli di Costigliole e d'Oulx cav. Alessandro, *vice-segretario di* 3ª *classe.*
Panissera di Veglio conte avv. Remigio, *volontario.*

Prima divisione (Roma).

Personale. - Relazioni a S. M. - Decorazioni. - Affari generali.

Crema cav. Vittorio, ✻, uff. ⛁, *capo sezione di* 1ª *classe*
Rubadi cav. Carlo, ⛁, cav. degli Ord. di Fr. Gius. d'Aust., e di S. Mar., *segretario di* 1ª *classe.*
Lodolo cav. Enrico, ⛁, *segretario di* 2ª *classe.*
Calleri di Sala cav. Federico, ⛁, *vice-segretario di* 2ª *classe.*
Ferri Alfredo, *vice-segretario di* 3ª *classe.*

Seconda divisione (Torino).

Amministrazione dei beni dell'Ordine Mauriziano
e di quelli dell'Ordine Costantiniano di S. Giorgio di Parma.

Cibrario conte Ippolito, uffiz. ✻, di ⛁, e dell'Ord. di S. M., *capo di divisione di* 2ª *classe*, corso san Martino 2.
Zanotti cav. avv. Giuseppe, ✻, uff. ⛁, *capo sezione di* 1ª *classe*, via Assarotti 11.
Vallauri cav. avv. Luigi, dott. in medicina e chirurgia, ✻, ⛁, *segretario di* 1ª *classe*, via Alfieri 22, p. 3.
Varino cav. avv. Giambattista, ⛁, *segretario di* 2ª *classe*, via Arsenale 38.
Borda cav. geom. Felice, ⛁, *uffiz. tec.*, via Mazzini 20, p. 1.
Imoda Alessandro, *vice segretario di* 2ª *classe*, c. Re Umberto 8.
Camerana conte avv. Edoardo, cav. dell'Ord. della Concez. di Port., *vice segretario di* 2ª *classe*, corso Oporto 23.
Falconet Carlo, *volontario*, corso san Martino 2.

Terza divisione (Torino).

Ospedali. — Opere di beneficenza.

Vercellana cav. Domenico, ✻, uff. ⛁, cav. dell'Ord di C. III di Sp., uffiz. dell'Ord. Ott. del Medjid., *direttore capo di divisione di* 2ª *classe*, corso S. Martino 5.
Delgrosso cav. Gustavo Adolfo, ⛁, *capo sezione di* 2ª *classe*, piazza Vittorio Emanuele I 16, p. 1.
Del Corno Sebastiano, *segretario di* 3ª *classe*, corso Vinzaglio 17.
Tesio cav. Giuseppe ⛁, *direttore d'ospedale, addetto alla Divisione*, via Passalacqua 3.

Quarta divisione (Torino).

(Posta sotto la direzione immediata del Primo Uffiziale).

Protocollo generale. - Economia interna. - Archivi Magistrali.
Uffizio del Contenzioso.

Ghebart cav. Gio. Batt., uffiz. ✻ e di ⛁, *direttore capo divisione di* 2ª *classe*, via san Domenico 28, p. 1.
Mella nobile avv. Emanuele Filiberto, ✻, uff. ⛁, *capo sezione di* 1ª *classe*, via santa Teresa 21, p. 1.
Moris cav. Filiberto, ✻, ⛁, *capo archivista*, via S. Francesco da Paola 15, p. 2.
Molo cav. Albino Giovanni, ✻, ⛁, *segretario di* 1ª *classe*, via Barbaroux 38, p. 1.
Brizio Falletti di Castellazzo conte Enrico, ⛁, *vice segretario di* 1ª *classe*, via Corte d'Appello 22.
Reviglio della Veneria conte Luigi, *vice segretario di* 2ª *classe*, via Provvidenza 20, p. 1.
Rosano Francesco, *vice segr. di* 2ª *classe*, corso S. Martino 10.
Berroni Carlo Felice, *volontario*, via Lagrange 10.

Tesoro dell'Ordine (Torino)

Trabucco di Castagnetto conte Cesare, Gr. Cord. ✻ (con titolo di Grande dell'Ordine), Gr. Cr. ⛁, ecc. ecc., ministro di Stato, senatore del Regno, *tesoriere generale*, corso Vittorio Emanuele II 28, p. 1.
Carbone cav. Felice, uffiz. ✻ e di ⛁, *direttore del Controllo generale*, via Accademia Albertina 42.
Pasquale cav. Camillo, uffiz. ✻, e di ⛁, cav. dell'Ord. di C. III. di Sp., uffiz. dell'Ord. di S. Mar., *tesoriere*, via Passalacqua 6.
Pagano cav. Carlo Marcello ✻, comm. ⛁, uff. dell'O. di S. Mar. e del Nisc. Ift. di Tun., cav. dell'Ord. di Cr. di Port., *segretario di* 2ª *classe*, via S. Anselmo 6.
Garelli Colombo cav. Giuseppe Maria, *vice segretario di* 1ª *classe*, via Principe Tommaso 17.
Franchi Verney della Valetta cav. avv. Filiberto, *vice segretario di* 1ª *classe*, via Zecca 10, p. 1.

Cariche diverse dipendenti dal Gran Magistero Mauriziano.

Consultore di S. M. per le materie medico-chirurgiche dell'Ordine

Borelli cav. dott. aggr. Giambattista, comm. ✻, Gr. uff. ⛁, cav. della Leg. d'On. di Fr., chirurgo onor. dello Spedale magg. Mauriziano, senatore del Regno.

Incaricato dell'ispezione degli Istituti di beneficenza dell'Ordine

Chiavarina di Rubiana conte Amedeo, Gr. uff. e Cons. ✻, ecc., senatore del Regno.

Ordine della Corona d'Italia

Roma, via Quattro Fontane 22. — *Torino*, piazza Milano 2.

Fu instituito dal Re Vittorio Emanuele II il 20 febbrajo 1868 per consecrare la memoria della fausta annessione della Venezia al Regno d'Italia, e destinato a rimunerare le benemerenze più segnalate tanto degli Italiani che degli Stranieri, e specialmente quelle che riguardano direttamente gli interessi della Nazione.

L'Ordine è diviso in cinque Classi, e il numero dei decorati è stabilito nella stessa misura che venne fissata per l'Ordine Mauriziano.

Cancelliere dell'Ordine

Correnti cav. Cesare, Gr. Cord. ✻, Gr. Cr. ⊜, cav. e Cons. ⊕, ecc., primo segretario di S. M. pel Gran Magistero dell'Ordine Mauriziano, predetto.

Vice-Cancelliere

Cova barone avv. Luigi, grand'uffiz ✻, e di ⊜, ecc. ecc., consigliere d'appello di tit. e grado, primo uffiziale nel Gran Magistero dell'Ordine Mauriziano, predetto.

Consiglio degli Ordini de' Ss. Maurizio e Lazzaro e della Corona d'Italia

Pernati di Momo cav. Alessandro, Gr. Cord. ✻, consigliere di Stato in ritiro, senatore del Regno, *Presidente annuale del Consiglio*, via Lagrange 29.

Il Tesoriere generale dell'Ordine, *vice-presidente nato*.

Il Primo segretario di S. M. pel Gran Magistero, *consigliere nato*.

Il Primo uffiziale della R. Segreteria del Gran Magistero, *relatore nato*.

Buglioni di Monale cav. Francesco, comm. ✻, cav. ⊜, direttore capo di divis. onor. al Gr. Magistero, *segretario*, via Bellezia 6, p. 3.

Zanotti cav. avv. Giuseppe, ✻, uff. ⊜, predetto, *segretario*, via Assarotti 11.

Consiglieri

Durando cav. Giacomo, Gr Cord. ✻, Gr Cr. ⊜, Gr. uff. ⊕, ecc., ecc., tenente generale, aiutante di campo generale onor. di S. M., presidente del Tribunale supremo di guerra e marina, presidente del Senato del Regno.

Menabrea conte Luigi Federico, marchese di Val Dora, cav. O. S. SS. A., Gr. Cord. ✻ e di ⊕, Gr. Cr. ⊜, cav. ⊕, fregiato della medaglia in oro al valor militare, ecc. ecc., tenente generale, primo ajutante di campo generale onorario di S. M., senatore del Regno, ambasciatore d'Italia presso la Repubblica francese.

Tecchio cav. Sebastiano, cav. O. S. SS. A., Gr. Cord. ✻, Gran Cr. ⊜, primo presidente onorario di Corte di Cassazione, senatore del Regno.

Duchoqué-Lambardi cav. Augusto, Gr. Cord. ✻, Gr. Cr. ⊜, ecc., presidente della Corte dei conti, senatore del Regno.

Pallieri conte Diodato, Gr. Cord. ✻, Gr. Cr. ⊜, ecc., presidente onorario del Consiglio di Stato, senatore del Regno.

Galleani d'Agliano cav. Nicola, conte di Caravonica, Gr. Cord. ✻, Gr. uffiz. ⊜, primo presidente onorario di Corte di Cassazione, corso Siccardi 7.

Ferrero cav. Emilio Maurizio, Gr. Cord. ✻, Gr. Cr. ⊜, comm. ⊕, fregiato di due Med. in arg. al valor milit., tenente generale, ajut. di campo gen. onor. di S. M., senatore del Regno.

Serra Cassano march. Francesco, Gr. uffiz. ✻, e di ⊜, ecc.

Berti cav. prof. Domenico, Gr. uffiz. ✻, Gr. Cr. ⊜, cav. ⊕, deputato al Parlamento Nazionale.

Chiavarina di Rubiana conte Amedeo, Gr. uffiz. ✻, ecc., senatore del Regno, via della Rocca 27.

Real Ordine Civile di Savoja

Creato dal Re Carlo Alberto nel 1831, è destinato a ricompensa del merito più distinto nelle scienze, nelle lettere, nelle arti, e nell'educazione scientifica e letteraria.

L'Ordine ha una sola classe.

Le pensioni assegnate ai cavalieri dell'Ordine sono di lire 600, 800 e 1000. Il numero di essi, fissato dapprima a quaranta, venne portato a sessanta nel 1861.

Capo e Gran Mastro dell'Ordine S. S. R. M.

Consiglio dell'Ordine.

Presidente

Il Ministro Segretario di Stato per gli affari dell'interno.

Consiglieri

Amari comm. Michele, senatore.
Cantù comm. Cesare.
Carutti di Cantogno barone Domenico.
Cremona comm. Luigi, senatore.
Correnti comm. Cesare, deputato.
Fiorelli comm. Giuseppe, senatore.
Monteverde comm. Giulio.
Menabrea conte Luigi Federico, march. di Val Dora, senatore, *consigliere onorario*.

Real Ordine Militare di Savoja

Via S. Francesco da Paola 3 negli ammezzati.

Venne instituito dal Re Vittorio Emanuele I nel 1815 a premio esclusivamente di azioni particolari e segnalate di valore in battaglie, e distinto in quattro classi: cavalieri di gran croce, commendatori, cavalieri e militi. Fu ricostituito dal Re Vittorio Emanuele II nel 1855, e destinato a ricompensare non solo azioni personali, ma altresì imprese di guerra condotte con forze più o meno cospicue, e importanti servigi resi nella milizia o nell'alta amministrazione militare con invenzioni, perfezionamenti, od altri insigni lavori di comprovata utilità. Le classi de' cavalieri furono nel 1857 portate a cinque, come nell'Ordine de' Santi Maurizio e Lazzaro: gran croci, grandi uffiziali, commendatori, uffiziali e cavalieri.

Alla decorazione di quest'Ordine è annessa una pensione che varia a seconda del grado equestre dalle lire 2000 alle 250. Il numero delle pensioni è però limitato.

Capo e Gran Mastro dell'Ordine S. S. R. M.

Cancelliere e Tesoriere

Il Ministro Segretario di Stato per gli affari della Guerra.

Consiglio dell'Ordine.

S. E. Morozzo Della Rocca conte Enrico, generale d'esercito, *Presidente*, corso Vittorio Emanuele II 22.

Membri effettivi

Biscaretti di Ruffia conte Carlo, ten. gen. a riposo, p. Cavour 10.
Pes di Villamarina del Campo conte Bernardino, tenente generale a riposo, via Cavour 18.
Plochiu cav. Alessandro, tenente gen. a riposo, via Rosine 8.
Mazé de la Roche conte Gustavo, ten. gen., via S. Franc. Paola 3.
Del Carretto della Bormida marchese Evaristo.
Olivero cav. Eugenio, maggior generale, piazza Castello 2.
Pollini cav. Enrico, capitano, *Segretario*, piazza Vitt. Eman. 12.

Membri supplenti

Della Chiesa della Torre cav. Camillo, tenente generale nella riserva, via Cibrario 47.
De la Forest cav. Alberto, tenente generale nella riserva, corso Vittorio Emanuele II 80.
Blanchetti cav. Felice, magg gen. nella riserva, via Thesauro 6.
Riccardi cav. Eusebio, magg. gen. nella riserva, via Scuole 11.
Galletti cav. Angelo, magg. gen. nella riserva, via Mazzini 26.
Vassalli cav. Giovanni, magg. gen. nella riserva, c. Vinzaglio 19.
Sartirana march. Francesco, colonn. di cavall., via Barolo 12.

Oltre a tutti i precedenti Ordini vi sono: la Medaglia Mauriziana in oro che viene concessa ai Cavalieri dell'Ordine Mauriziano benemeriti per dieci lustri di servizi militari.

Le Medaglie in oro ed in argento al valor militare od al valore civile per rimeritare le azioni di segnalato valore, civile, o militare.

(I decorati di Medaglia al valor militare godono di un annuo assegnamento di lire 200 per la Medaglia d'oro e di lire 100 per quella d'argento).

La Medaglia in oro ed in argento al valore di Marina instituita per ricompensare atti di coraggio compiuti nel soccorrere persone pericolanti in mare.

E finalmente quella instituita con Regio Decreto 28 agosto 1867 e destinata a premiare le persone che si rendono in modo eminente benemerite della salute pubblica, in occasione di qualche morbo epidemico pericoloso. Essa è d'oro, d'argento e di bronzo, secondo i diversi gradi di merito.

Prefettura della Provincia di Torino

Piazza Castello 9*bis* e 10, p. 1.

Prefetto

Lovera di Maria conte Ottavio, Senatore del Regno, piazza Castello 10.

Consigliere delegato

Tomasini cav. Francesco, via Cavour 39.

Consiglieri

Puglisi cav. Carlo, piazza Vittorio Emanuele I 16.
Bessone cav. Ernesto.
Strambio cav. Pier Ottavio, piazza Carlo Emanuele II 9.
Loggero avv. Giuseppe.

Segretari

Ferreri Pietro, via Assarotti 4.
Bonsignore cav. avv. Carlo, via della Zecca 15.
Blengini Stefano, piazza dello Statuto 11.
Legnani Eugenio, via Garibaldi 44.
Chiapuzzi Luigi, via Vanchiglia 14.
Vialet di Montbel conte Giulio, piazza Carlo Felice 8.
Palma di Borgofranco conte dott. Gaetano, via Po 14.
Sosso Vittorio, via Madama Cristina 4.
Gerbino dott. Amedeo, via Plana, casa propria.
Brizio Falletti dott. Carlo.
Levi Salvatore, via Carlo Alberto 36.
Ruffini dott. Enrico, via Vanchiglia 11.
De Lachenal avv. Luigi, piazza san Martino 5.
Giaccobbe dott. Guglielmo, via Giannone 5.

Ragionieri

Gallone not. cav. Pietro, via Carlo Alberto 34.
Martelli Carlo, via Giulio 14.
Gelmi Onofrio, via Maria Vittoria 26.
Civalleri Gio. Battista.

Computisti

Berra Giuseppe, via Silvio Pellico 16.
Siccardi Domenico, via Silvio Pellico 16.
Peracchi dott. Ettore, via delle Scuole 17.
Nullo Giovanni, corso san Maurizio 6.
Scarsi Modesto.
Zacco Antonino.

Archivisti

Aubert Spirito, via dei Fiori 24.
Derossi di Santa Rosa conte Filippo, via della Provvidenza 3[illegible].

Ufficiali d'ordine

Mussi cav. avv. Orazio, via Bava 6.
Durando Gaetano, via Principe Tommaso 8.
Vergani Giovanni, via Garibaldi 11.
Ardizzone Gioachino, via Garibaldi 12.
Marco Vittorio, via della Rocca 19.

Capo Usciere

Tarello Giuseppe, piazza Castello 11.

Consiglio Provinciale di Torino

Piazza Castello 9, p. 2.

Uffizio di Presidenza

Boselli comm. avv. Paolo, Deputato al Parlamento, *presidente*, via Po 52.
Massa comm. avv. Paolo, *vice-presidente*, corso Vittorio Emanuele II 84.
Colombini comm. avv. Camillo, Deputato al Parlamento, *segretario*, corso Siccardi 35, p. 3.
Badini Confalonieri cav. Alfonso, *vice-segretario*, corso Re Umberto 8.

Deputazione Provinciale

Membri ordinari

Bertea comm. avv. Cesare, senatore del Regno, Pinerolo.
Valperga di Masino conte Cesare, via Alfieri 18.
Badini Confalonieri cav. avv. Alfonso, corso Re Umberto 8.
Frescot comm. avv. Filiberto, via S. Dalmazzo 24.
Meano cav. ingegnere Cesare, via Mazzini 17.
Palberti cav. avv. Romoaldo, via Santa Chiara 15.
Daneo comm. avv. Edoardo, via S. Francesco d'Assisi 24 o S. Secondo 9.
Boglione comm. notaio Gio. Carlo, via Barbaroux 33.
Demichelis cav. avv. Giuseppe, piazza S. Dalmazzo 25.
Bertetti cav. avv. Michele, via Bellezia 14.

Membri supplenti

Mazzucchelli cav. avv. Ferdinando, via Fabro 3.
Poët cav. avv. Gio. Enrico, Pinerolo.
Adamino cav avv. Giuseppe, Carignano, o via S. Tommaso 7.
Rossotti avv. Giuseppe, piazza Statuto 4.

ELENCO DEI 60 CONSIGLIERI PROVINCIALI

Distretto elettorale di Torino.

Mandamento Dora

Vegezzi avv. Zaverio, G. C. ✻, Senatore, via Barbaroux 2.

Mandamento Moncenisio

Chiaves comm. avv. Desiderato, via Barbaroux 20.
Colombini comm. avv. Camillo, corso Siccardi 35.

Mandamento Monviso

Pernati di Momo conte Alessandro, via Lagrange 29.
Spurgazzi comm. ing. Pietro, corso Vittorio Emanuele II 68.

Mandamento Po

Ceriana-Maineri conte avv. Lodovico.
Mondino cav. ing. Achille, via dell'Arsenale 6.

Mandamento Borgo S. Salvatore (già *Borgo Nuovo*)

Borella comm. ing. Candido, via dell'Ospedale 48.
Balbo Bertone di Sambuy conte Ernesto, via Magenta 29.
Daneo comm. avv. Edoardo, via S. Francesco d'Assisi 24 o via S. Secondo 9.

Mandamento Borgo Po

Soldati cav. ing. Vincenzo, via Carlo Alberto 18 o via Superga, casa propria.

Mandamento Borgo Dora

Tensi comm. Francesco, via Cernaia 40.
Rossi Angelo, via del Seminario 15.

Ceres e Viù

Rossotti avv. Giuseppe, piazza Statuto 4.

Lanzo, Corio e Barbania

Tibone cav. prof. Domenico, via Ospedale 40.
Palberti cav. avv. Romoaldo, via S. Chiara 15.

Gassino e Sciolze

Thaon Di Revel conte Ignazio, corso Vittorio Emanuele II 68.

Casalborgone e Brusasco

Radicati di Brozolo conte Casimiro, via Fabro 8.

Fiano e Ciriè

Cibrario cav. avv. Giacinto, Dep. al Parlam., via Fabro 2.

Orbassano e Rivoli

Boglione comm. notaio Gio. Carlo, via Barbaroux 33.

Rivara e Rivarolo

Massa comm. avv. Paolo, corso Vittorio Emanuele II 84.

Carmagnola

Chicco cav. avv. Francesco, corso Re Umberto 37.

Carignano e Poirino

Adamino cav. avv. Giuseppe, Carignano, o Torino via San Tommaso 7.
Ferreri cav. Alberto, Pralormo o via Arsenale 43.

Moncalieri, Chieri e Riva di Chieri

Bechis cav. dott. Ernesto, via S. Francesco d'Assisi 29.
Borelli notaio Paolo, Santena, o via sant'Anselmo 25, Torino.
Tabasso cav. notaio Pier Francesco, via Bertola 14.

Montanaro, San Benigno e Volpiano

Frola avv. Secondo, via Corte d'Appello 11 o via Orfane 8.

Pianezza, Venaria Reale e Caselle.

Bertetti cav. avv. Michele, via Bellezia 14.
Demichelis cav. avv. Giuseppe, via S. Dalmazzo 25.

Chivasso

Mazzucchelli cav. avv. Ferdinando, via Fabro 3, o Chivasso.

Aosta e Morgex

De Rolland barone Giulio, Milano, via Magenta 39.
Duc cav. avv. Giuseppe, Aosta.

Gignod e Quart

Farinet avv. Alfonso, Aosta.

Châtillon

Badini Confalonieri cav. avv. Alfonso, corso Re Umberto 8.

Verrès e Donnaz

Compans de Brichanteau marchese Carlo, Deputato al Parlamento, via S. Teresa 10.
Frescot comm. avv. Filiberto, via san Dalmazzo 24.

Ivrea, Vistrorio e Pavone

Quilico comm. avv. Giuseppe, Ivrea.
Pinchia cav. avv. Emilio, Banchette (Ivrea), in Torino via Mazzini 14.

Pont e Locana

Bertogliatti cav. notaio Angelo, Pont.

Azeglio e Borgomasino.

Valperga di Masino conte Cesare, via Alfieri 18.

Vico Canavese, Lessolo e Settimo Vittone

Jona cav. avv. Giacomo, Ivrea.

Caluso e San Giorgio Canavese

Delgrosso cav. avv. Alessandro, via S. Dalmazzo 6.
Chiesa comm. Michele, corso Re Umberto 8.

Agliè e Castellamonte

Nigra cav. dott. Michelangelo, Castellamonte.

Strambino

Perrone di S. Martino bar. Roberto, via Po 11.

Cuorgnè

Rovetti cav. avv. Lodovico, Cuorgnè.

Pinerolo

Davico cav. avv. Giorgio, Pinerolo.

Luserna, Torre Pellice e San Secondo

Poët cav. avv. Gio. Enrico, Pinerolo.

Villafranca e Pancalieri

Luciano avv. Giuseppe, Pancalieri.

Cavour e Bricherasio

Cacherano d'Osasco conte Giuseppe, via san Massimo 53.

Buriasco e Vigone

Arnaldi di Balme conte Luigi, Deputato al Parlamento, via Saluzzo 8 o Vigone.

None e Cumiana

Boselli comm. avv. Paolo, Deputato al Parlamento, Cumiana o Torino via Po 52.

Perrero, Perosa Argentina e Fenestrelle

Bertea comm. avv. Cesare, Senatore, Pinerolo.

Susa, Oulx e Cesana

Genin cav. avv. Federico, Susa.
Chiapusso cav. avv. Felice, Dep. al Parl., Susa o Roma.

Almese, Condove e Bussoleno

Meano cav. ing Cesare, via Mazzini 17.
Scotti cav. Andrea, *addetto alla casa di S. A. R. il Principe di Savoia Carignano.*

Giaveno ed Avigliana

Battagliotti avv. Michele, Avigliana.
Dallosta cav. Luigi, corso Vittorio Emanuele II 63.

Uffizi della Provincia

Piazza Castello 9, p. 3.

Uffizio di Segreteria

Segretario capo

Bianchetti cav. avv. Antonio, strada di Francia 3

Segretari.

Zappata avv. Giuseppe.
Bertola Gustavo, via Lagrange 36.

Segretario archivista.

Durando Giovanni Battista.

Applicato.

Viarengo Gustavo.

Uffizio di Ragioneria

Ragioniere capo.

Lard cav. Ernesto, via Po 43.

Ragioniere economo.

Praga Camillo.

Applicato tecnico.

Tirone ing. Ettore, via Belvedere 11.

Applicati.

Perinetti Domenico, via Seminario 2.
Riva Luigi, via sant'Agostino 7.
Lombardi Celestino, corso Vittorio Emanuele II 40.
Vachino Carlo, corso san Martino 2.

Uffizio tecnico.

Ingegnere capo

Lanino cav. ing. Luciano, via Pio Quinto 15.

Ingegnere in secondo.

Serena Francesco, piazza Vittorio Emanuele I 22.

Ingegneri di Sezione

Aliprandi Gio. Battista, corso Vinzaglio 7.
Corazza Cesare, via Garibaldi 22.
Pagani Francesco Domenico, via Po 24.

Ajutanti Ingegneri

Febbraro Giovanni, via Berthollet 14.
Nicolosino Carlo, piazza Vittorio Emanuele I 12.
Zanini Giovanni, via Lagrange 45.
Malvicini Luigi, via Gioberti 26.
Defabiani Andrea.

Applicato

Depetris Costanzo.

Uscieri

Ferrero Gerolamo, piazza Castello.
Marchisio Pietro, piazza Castello.
Tartaglia Bartolomeo.

Commissione Provinciale di Appello

sui reclami delle Imposte dirette

sedente presso la Prefettura di Torino.

Presidente

Viani d'Ovrano conte comm. Emilio, via Rossini 14.

Vice Presidente

Badini-Confalonieri cav. avv. Alfonso, corso Re Umberto 8.

Membri effettivi

Danco comm. avv. Edoardo, via S. Francesco d'Assisi 24 o S. Secondo 9.
Trombotto comm. Carlo, piazza Vittorio Emanuele I 5.
Scavia avv. Giovanni, uff. ✉, via del Deposito 3.
Fenolio ing. Michele, via Principe Amedeo 34.
Meano ing. Cesare, via Mazzini 17.

Membri supplenti

Rabbi cav. Lorenzo, via Aosta 37.
Radicati di Brozolo conte Casimiro, via Fabro 8.
Parato cav. avv. Domenico, via Barbaroux 43.
Cattaneo cav. avv. Carlo, via Roma 43.
Boggio ing. Camillo, via Milano 3.
Provana ing. Giacinto, via della Zecca 11.

Segretario

Bonsignore cav. avv. Carlo, via della Zecca 15.

Consiglio Provinciale per la Sanità pubblica

Piazza Castello 10.

Presidente

Il Prefetto della Provincia.

Vice-Presidente

Pacchiotti comm. prof. Giacinto, via S. Franc. da Paola 25.

Membri ordinari

Gamba comm. prof. Alberto, corso Vittorio Emanuele II 30.
Burzio cav. Giacomo, chimico farmacista, p. G. Madre di Dio.
Laura cav. prof. Secondo, corso Vittorio Emanuele II 38.
Vallada comm. prof. Domenico, via dei Fiori 24, p. 1.
Bizzozzero cav. prof. Giulio, via Nizza 17.
Dionisio cav. dott. Flaminio, via Mazzini 12.

Membri straordinari

Boetti cav. dott. Giacinto, via Cernaia 34.
Castelli cav. dott. Giovanni Battista, via Montebello 19.
Olivetti cav. dott. Luigi, via S. Francesco da Paola 10 *bis*
Petiti cav. ing. Enrico, corso Vittorio Emanuele II 74.

Membro nato

Il Procuratore del Re del Circondario di Torino.

Consiglio scolastico della Provincia di Torino

Piazza Castello 10.

Il Prefetto della Provincia, *Presidente.*
Gioda comm. prof. Carlo, Provveditore agli Studî, *Vice Presidente*, via sant'Anselmo 2.

Consiglieri governativi

Pacchiotti comm. prof. Giacinto, Senatore del Regno, via san Francesco da Paola 25.
Danco comm. Luigi, 1° Segretario Intendenza di Finanza.
Nevrone cav. Francesco, Direttore delle Scuole Municipali, via Goito 2.
Mathis cav. Stefano, Preside del R. Liceo M. D'Azeglio.

Consiglieri provinciali

Bertea comm. avv. Cesare, Senatore del Regno, Pinerolo.
Tibone cav. prof. Domenico, via Ospedale 40.
Boglione cav. Gio. Carlo, via Barbaroux 33.
Delgrosso cav. avv. Alessandro, via S. Dalmazzo 6.

Consiglieri municipali

Bianchi comm. Nicomede, senatore del Regno, via dell'Ospedale 4*bis*, p. 2.
Chiaves comm. avv. Desiderato, via Barbaroux 20.
Segretario, Levi Salvatore, via Carlo Alberto 36.

Società del Tiro a segno Nazionale

Sede della Presidenza

Palazzo Municipale (attiguo alla Biblioteca).

Ufficio di Presidenza.

Bertone di Sambuy conte Ernesto uff. ✠, Gr. Cr. ⛀, *Presidente*, via Magenta 29.
Cavalchini di S. Severino barone Gregorio, *Vice-Presidente*, via della Rocca 20.
Ripa di Meana conte Alfonso cav. ⛀, *Membro*, via Mazzini 40.
Chiesa avv. Paolo, *Membro*, via san Dalmazzo 12.
Negri cav. Vincenzo, *id.* via santa Teresa 2.
Musy Amedeo. *id.* via Po 5.
Girardi cav. Giov.. *id.* via della Palma 14.
Bignami Achille, tenente bersagliere, *Membro e Deleg. mil.*, Stazione Ciriè.
Gonella cav. avv. Alberto, *Membro e Direttore di Segreteria*, via Barolo 12.
Berton Cesare, *Segretario.*

MUNICIPIO DI TORINO

Elenco dei 60 Consiglieri

Bruno dott. Lorenzo Grand'uffiz. ✻, comm. ⛀, via Cavour 5.
Tapparelli d'Azeglio marchese Emanuele G. Cord. ✻, Gr.C. ⛀, Senatore, via Bogino 9.
Pasquali avv. Ernesto cav. ⛀, via Garibaldi 59.
Compans di Brichanteau marchese Carlo cav. ✻, uffiz. ⛀, via S. Teresa 10.
Gianolio avv. prof. Bartolomeo comm. ⛀, via dei Mercanti 17.
Corsi di Bosnasco conte Giacinto comm. ✻ e ⛀, via Madama Cristina 6.
Arcozzi-Masino avv. Luigi Grand'uffiz. ✻, comm. ⛀, via Bogino 49 (già La Marmora 5).
Bianchi Nicomede Grand'uffiz. ✻, comm. ⛀, cav. ⛀, Senatore, via Ospedale 4*bis*
Thaon di Revel conte Ignazio uffiz. ✻ e ⛀, corso Vitt. Em. 68.
Trombotto Carlo comm. ✻, e ⛀, piazza Vittorio Em. I. 5.
Valfrè di Bonzo Leopoldo Gr. Cord. ✻, G. C. ✪, e ⛀, Senatore, via Accademia Albertina 21.
Pacchiotti dott. Giacinto comm. ✻ e ⛀, Senatore, via san Francesco da Paola 25.
Arnaudon Giacomo cav. ⛀, corso san Martino 1.
Balbo-Bertone di Sambuy conte Ernesto uffiz. ✻, Gr. Cr. ⛀, Senatore, via Magenta 29.
Valperga di Masino conte Cesare cav. ✻, comm. ⛀, via Alfieri 18.
Sperino dott. Casimiro comm. ✻, Grand'uffiz. ⛀, via san Donato 3.
Lessona Michele comm. ✻ e ⛀, Palazzo Carignano.
Perrone di San Martino barone Roberto cav. ✻ e ⛀, via Po 11.
Favale Casimiro cav. ✻, via Giannone 5.
Comino S. E. Carlo Felice uffiz. ✻ Grand'uffiz. ⛀, piazza Vittorio Emanuele I 19.
Lanza Michele cav. ⛀, via Giannone 1.
Pernati di Momo conte Alessandro Gr. Cord. ✻, Senatore, via Lagrange 29.
Silvetti Giuseppe cav. ✻, comm. ⛀, via Sacchi 11.
Sineo avv. Emilio comm. ⛀, via della Provvidenza 7, p. 2.
Bollati ing. Oreste cav. ⛀, via Principe Tommaso 28.
Rey Luigi uffiz. ✻, comm. ⛀, via Alfieri 4.
Piana Giovanni uffiz. ⛀, via Carmine 26.
Rossi Angelo, via del Seminario 15.
Casana ing. Severino cav. ⛀, via Principe Amedeo 34.
Ferrero della Marmora marchese Tommaso comm. ⛀, corso Duca di Genova 23.
Barbaroux avv. Carlo comm. ✻, Grand'uffiz. ⛀, Senatore, via Mazzini 31.
Chiesa Felice cav. ✻ e ⛀, via Alfieri 21.

Voli avv. Melchiorre cav. ⛁, via Nizza 3.
Frescot ing. Cesare cav. ❋, comm. ⛁, corso Vitt. Eman. 84.
Villa avv. Tommaso comm. ❋, Gr. Cr. ⛁, via S. Domenico 1.
Dumontel Federico cav. ⛁, piazza S. Carlo 2.
Riccio ing. Camillo comm. ⛁, via dell'Ospedale 11.
Ajello Luigi comm. ❋ e ⛁, corso Palestro 5.
Chiaves avv. Desiderato Grand'uffiz. ❋ e ⛁, via Babaroux 20.
Rignon conte Felice Grand'uffiz. ❋ e ⛁, via Po 14.
Caranti avv. Biagio comm. ❋ e ⛁, via Maria Vittoria 11.
Massa avv. Paolo uffiz. ❋, comm. ⛁, corso Vittorio Em. II 84.
Peyron ingegn. Amedeo uffiz. ❋, comm. ⛁, via Bogino 25.
Gamba dott. Alberto uffiz. ❋, comm. ⛁, corso Vittorio Em. 30.
Beltramo Marco comm. ⛁, via della Provvidenza 16.
Baricco prof. Pietro comm. ❋, cav. ⛁, via della Cernaia 1.
Ceppi conte Carlo comm. ❋ e ⛁, via Bogino 20.
Gioberti avv. Emilio cav. ❋ e ⛁, via Alfieri 24.
Antonelli archit. Aless. uffiz. ❋, comm. ⛁, via Vanchiglia 11.
Sobrero prof. Ascanio comm. ❋, uffiz. ⛁, via Ospedale 20.
Scarampi di Villanova conte Edoardo uffiz. ❋, cav. ⛁, via Cernaia 15.
Bassi prof. Roberto cav. ❋, via Saluzzo 9.
Vegezzi avv. Zaverio G. C. ❋, Senatore, via Barbaroux 2.
Ceresole Giuseppe cav. ❋, corso Siccardi 23.
Tensi Francesco comm. ⛁, via Cernaia 40.
Benintendi conte Livio comm. ⛁, Senatore, via Belvedere 2.
Durio Giuseppe cav. ⛁, via del Seminario 4.
Mosca Luigi comm. ⛁, via Mazzini 31.
Badini-Confalonieri avv. Alfonso cav. ⛁, corso Re Umberto 8.
Martini Alessandro comm. ⛁, via Roma 43.

Giunta Municipale

Sindaco

Balbo-Bertone di Sambuy conte Ernesto uffiz. ❋, Gr. Cr. ⛁, Senatore del Regno.

Assessori

Casana ing. Severino cav. ⛁.
Rignon conte Felice Grand'uffiz. ❋ e ⛁.
Gioberti avv. Emilio cav. ❋ e ⛁.
Voli avv. Melchiorre cav. ⛁.
Riccio ing. Camillo comm. ⛁.
Arcozzi-Masino avv. Luigi Grand'uffiz. ❋, comm. ⛁.
Bollati ing. Oreste cav. ⛁.
Rey Luigi uffiz. ❋, comm. ⛁.

Assessori supplenti

Silvetti Giuseppe cav. ❋, comm. ⛁.
Beltramo Marco comm. ⛁.
Ceresole Giuseppe cav. ❋.
Perrone di san Martino barone Roberto cav. ❋ e ⛁.

UFFIZI DEL MUNICIPIO

Pich avv. Pier Domenico cav. ❋, comm. ⛁, *Segretario*, via Po 38.

Impiegati addetti particolarmente al Segretario

Pilotti Pietro, *capo Sezione*, via dell'Arsenale 36*bis*, p. 3.
Ferrari avv. Ippolito cav. ⛁, *capo Sezione*, via dell'Accademia Albertina 5, p. 1.
Oseletto Giuseppe, *applicato*, via Carlo Botta 7, p. 4.

Primo Uffizio

Accesso dallo scalone del palazzo, p. 2.

Servizio generale

Capo dell'Uffizio, N.N. (*Segretario*).

SEZIONE I. – *Gabinetto.*

Direzione generale degli affari. - Pratiche confidenziali. - Personale. Opere pie. - Beneficenza. - Teatro Regio. - Corpo di musica municipale. - Festeggiamenti pubblici. - Funzioni civili e religiose. - Protocollo generale.

Capo della Sezione, Foassa Vincenzo cav. ⛁, *Capo d'Ufficio*, via della Consolata 1.
Eula Innocente, *applicato*, via Pescatori 1, p. 2.
Desanti Francesco, *applicato*, corso san Martino 2, p. 3.
Castelnuovo di Torazzo conte Ignazio, *applicato*, via Ormea 13.
Pressenda Gaetano, *applicato*, via della Consolata 15.
Fassio Carlo, *applicato*, corso san Martino 2.
Rovetti Carlo, *applicato*, piazza Lagrange 2, p. 4.

SEZIONE II. – *Legale.*

Accesso dallo scalone del palazzo, p. 2.

Istruzioni legali – Contratti
Contenzioso - Verbali del Consiglio Comunale e della Giunta - Pubblicazioni.

Capo della Sezione, Mottini Edoardo, *Capo d'Ufficio*, via Lagrange 19, p. 3.
Giovanelli avv. Emanuele, *capo Sezione*, p. Vitt. Em. I. 23, p. 3.
Braggio avv. Carlo, *applicato*, via Cernaia 22, p. 4.
Colomba avv. Camillo, *applicato*, via Corte d'Appello 9, p. 2.
Gatti Carlo, *applicato*, via Porta Palatina 1, p. 4.
Morelli geom. Carlo, *applicato*, via sant'Ottavio 7, p. 1.
Motta Camillo, *applicato*, via Lagrange 7.
Capelli avv. Giovanni Batt., *applicato*, via Vanchiglia 10, p. 2.
Amerio Carlo, *applicato*, via san Secondo 10.
Oddenini Federico, *applicato*, via dell'Arsenale 36, p. 3.

Sezione III. – *Economato.*

Accesso dal portone del palazzo, scala n. 3, mezzanini.

Affittamento di case, terreni e siti pubblici. - Provviste ad economia. - Inventario del patrimonio civico. - Vestiario ed oggetti d'armamento degli inservienti e dei Corpi armati municipali. - Oggetti di cancelleria.

Capo della Sezione, Muzio Vittorio, corso san Martino 1, p. 2.
Casalone Antonio, *applicato,* via Bellezia 4, p. 4.
Leblanc Edoardo, *id.* via Alfieri 1, p. 1.
Fontana Edoardo, *id.* strada di Francia 1.
Gioia Giuseppe, *id.* strada di Francia 13, p. 2.
Bayno Angelo, *id.* via Alfieri 8, p. 3.
Pozzi Enrico, *id.* al Martinetto.
Roux geom. Francesco, *Conservatore dell'inventario e guarda-mobili,* via Consolata 15, p. 2.

Sezione IV. – *Archivio.*

Accesso dallo scalone del palazzo, p. 2.

Classificazione e conservazione di tutti i documenti del Municipio.

Capo della Sezione, Tapparelli Cesare, piazza Eman. Filib. 8.
Bussolino geometra Vittorio, *applicato,* via Napione 4.

Ufficio Secondo – *Istruzione.*

Accesso dalla via della Corte d'Appello 1, p. 3, scala 4.ª

Capo dell'Ufficio, Cravosio Domenico, via Juvara 10, p. 3.

Sezione I. – *Istruzione.*

Scuole municipali. - Istituti di educazione. - Liceo musicale. - Personale insegnante

Capo della Sezione, Barale Francesco, via Cernaia 20.
Bertola avv. Enrico, *applicato,* via sant'Agostino 2, p. 3.
Berardi avv. Pietro, *applicato,* via Bellezia 4.
Barucchi Luigi, *applicato,* via Po 43.

Sezione II. – *Biblioteca.*

Accesso dal portone del palazzo, scalone n. 2, p. 2.

Sassi Daniele cav. ✻ e ✪, *direttore,* via della Rocca 21.
Maritano Francesco, *applicato,* via Sant'Anselmo 4.
Camussi Giuseppe, *id.* corso Principe Oddone 27.
Zò Giovanni, *id.* via Gioberti 6.
Lombard Giovanni, *id.* via Gaudenzio Ferrari 7.
Pastore Francesco, *id.* via Barbaroux 9, p. 3.

Sezione III. – *Musei.*

Palazzo del Museo Civico - Via Gaudenzio Ferrari.

Borbonese Emilio cav. ✪, *Segret.-Conservatore,* via Bonafous 6.

Ufficio Terzo. – *Stato civile, Cimiteri ed Anagrafe.*

Accesso per gli atti di nascita e di morte dalla via Garibaldi 14, p. 2, e per gli atti di matrimonio dallo scalone del palazzo, p. 2.

Capo dell'Ufficio, Streglio Paolo cav. ✻ e ✪, via Bellezia 2, piano 3.

Sezione I. – *Atti di Stato civile e Cimiteri.*

Atti di nascita, di matrimonio, di morte, di cittadinanza e di domicilio. Cimiteri. – Registri dell'antico Stato Civile.

Capo della Sezione, Cantù avv. Giovanni, via Carlo Alberto 23.
Dacorsi Edoardo, *applicato,* via Montebello 21, p. 2.
Paganone Francesco, *applicato,* via degli Stampatori 15, p. 1.
Tiboldo Luigi, *applicato,* via Perrone 8, p. 1.
Viettone geom. Domenico, *applicato,* via Stampatori 15, p. 1.
Miretti notaio Annibale, *appl.,* via santa Teresa 26, p. 1.
Gallinotti geom. Achille, *applicato,* via Boucheron 1, p. 2.
Bruno Diego, *applicato,* corso Palestro 2 *bis*
Pellissetti Carlo *applicato,* via san Massimo 36, p. 1.
Caramello Giuseppe, *applicato,* via Cavallerizza 4.
Vuetaz Carlo, *applicato,* Barriera di Piacenza Casa Municipale p. 1.
Curtino Adolfo, *applicato,* piazza Statuto 18, p. 2.
Benedetto Giuseppe, *applicato,* piazza Solferino 3, p. 1.
Massaglia Giovanni, *applicato,* via Arsenale 41.

Sezione II. – *Anagrafe.*

Anagrafe e Statistiche relative.

Accesso dalla via Garibaldi 14, p. 2.

Capo della Sezione, Galleani Cesare cav. ✪, *Capo d'Ufficio,* via dei Mille 44, p. 1.
Roggiery avv. Giovanni Batt., *applicato,* via S. Dalmazzo 24, piano 3.
Bernardi Pier Maurizio, *applicato,* via del Carmine 2, p. 3.
Gallo Gio. Batt., *applicato,* via Stampatori 18.

Ufficio Quarto – *Elezioni e Leva.*

Accesso per le Elezioni dal portone in via Corte d'Appello 1, p. terreno, e per la Leva dal portone predetto, scala n. 4, p. 3.

Capo dell'Ufficio, Fiora Giuseppe cav. ✪, piazza Statuto 17, piano 1.

Sezione I. – *Liste politiche ed amministrative.*

Liste elettorali politiche, amministrative e commerciali. – Liste dei giurati.

Accesso dalla via della Corte d'Appello 1, piano terreno.

Capo della Sezione, Lombardi avv. Camillo cav. ✉, *Capo d'Uffizio*, via Urbano Rattazzi 7.
Bottasso Fiorenzo, via Cernaia 20, p. 4.
Flick Massimiliano, *applicato*, via Garibaldi 31, p. 3.
Nicol avv. Giuseppe, *applicato*, via Mazzini 4.

Sezione II. – *Certificati ed Atti di notorietà.*

Certificati di vita, di povertà e di buona condotta. - Atti di notorietà. – Stati di famiglia. – Legalizzazione di firme. - Terme d'Acqui - Maniaci.

Capo della Sezione, Gaude Maurizio, Vie Private 3.
Rastelli Giovanni, *applicato*, via Garibaldi 57, p. 1.
Fornello Carlo, *applicato*, via del Carmine 4.

Sezione III. – *Leva.*

Operazioni della leva. – Certificati per usi militari. – Rapporti con le Autorità militari. – Requisizione di quadrupedi. – Tiro a segno.

Capo della Sezione, N. N.
Mansuino Pietro, *applicato*, corso san Martino 1, p. 3.
Foa Elia, *applicato*, via Accademia Albertina 27, p. 2.
Feltri Luigi, *applicato*, via Mazzini 50, p. terreno.
Gorla Antonio, ff. di *applicato*, via san Quintino 47, p. 3.

Uffizio Quinto. – *Ragioneria.*

Accesso dallo scalone del palazzo, p. 2.

Capo dell'uffizio, Mussa Luigi uffiz. ✉, via Vanchiglia 20, p. 1.

Sezione I. – *Contabilità.*

Contabilità generale. – Bilancio. – Conti finanziari e morali - Ruoli delle entrate. – Debito costituito. - Mandati.

Capo della Sezione, Aquarone Vincenzo, via Vanchiglia 11.
Buggino Luigi, *applicato*, via Passalacqua 4.
Bottione Edoardo, *id.* via Gaudenzio Ferrari 2.
Siravegna Ludovico, *id.* via delle Orfane 26, p. 1.
Cavalleri Andrea, *id.* via Bogino 18.
Podio Vittorio, *id.* via Orfane 16.

Sezione II. – *Controllo.*

Capo della Sezione, Serena Angelo, piazza Vitt. Eman. 22, p. 4.
Caglieri geom. Eugenio, *applicato*, via Garibaldi 19.
Lupo Emilio, *applicato*, via S. Chiara 35, p. 1.

Sezione III. – *Tesoreria.*

Accesso dallo scalone del palazzo, p. 1.

Zappata avv. Alfonso, *tesoriere*, via del Carmine 1, p. 2.
Ghiglino Lazzaro, *cassiere*, via sant'Agostino 13, p. 1.
Razzetti Emilio cav. ✻ e ✉, *cassiere*, via Porta Palatina 6, p. 4.
Faggiani Carlo, *cassiere*, via del Carmine 6.
Civera Giuseppe, *cassiere*, via S. Tommaso 21.

Uffizio Sesto. – *Polizia ed Igiene.*

Capo dell'Uffizio, Demarchi Nicola cav. ✉, strada di Francia 21.

Sezione I. – *Polizia urbana.*

Accesso dal portone del palazzo, a destra, pian terreno.

Servizio attivo della Polizia Urbana. – Esercizi pubblici. - Vetture - Polizia dei mercati e delle tettoie. – Sorveglianza alle stazioni di ferrovie e luoghi di pubblica riunione. – Servizio relativo ai cani. – Nettamento ed inaffiamento del suolo pubblico. – Compagnia Pompieri. - Dichiarazione di oggetti smarriti. - Sorveglianza sui bagni pubblici. - Illuminazione pubblica.

Capo della Sezione, Lupi Luigi, via Des Ambrois 3.
Fracchia avv. Lorenzo, *applicato*, via Provvidenza 23.
Filippone Maurizio, *applicato*, corso Palestro 3.
Tettoni Lanfranco, *applicato*, via Arsenale 6, p. 1.
Giraud Onorato, *applicato*, via Cernaia 26
Compiani Giacomo, ff. di *applicato*, via Botero 16.
N. N., *Ispettore dell'illuminazione.*
Burzio ing. Antonio, *commissario tecnico presso le officine delle Società del gaz*, corso Regina Margherita 122.
Pollini Fortunato, *assistente-capo al nettamento delle vie*, via Galvani, casa Obert.

Sezione II. – *Polizia rurale.*

Accesso dal portone del palazzo, a sinistra, pian terreno.

Servizio attivo della Polizia rurale e Sorveglianza sul servizio di polizia affidato ai Cantonieri e sulla polizia stradale - Esecuzione di ordini e provvedimenti relativi all'ordine pubblico, alla Edilità ed all'Igiene nei quartieri isolati e nelle borgate fuori della cinta daziaria.

Capo della Sezione, Rolla Teodoro, via Melchior Gioia 6.
Bottesini Alberto, *applicato*, via Barolo 20.
Bordero Giovanni, ff. di *applicato*, via Gioberti 6.

Sezione III. – *Igiene.*

Accesso dalla via Corte d'Appello, n. 1, p. 3.

Statistica e demografia. – Servizi sanitari municipali. – Servizi d'ispezione per la pubblica salute. – Veterinaria.

Ramello dott. Candido, uffiz. ✠ e ⊜, *medico capo-sezione*, via san Francesco d'Assisi 29, p. 3.
Demaison dott. Vittorio, *medico sotto capo-sezione*, v. Basilica 17.
Fenoglio dott. Secondo, *medico assistente in* 1°, via Bellezia 17.
Bestente dott. Tommaso, *medico assistente in* 1°, via Bellezia 5, piano 2.
Abbate dott. Cesare, *medico assistente in* 2°, via Barbaroux 9, piano 2.
Bordoni-Uffreduzzi dott. Guido, *medico assistente in* 2°, via santa Teresa 22.
Musso Giovanni, *perito chimico in* 1°, *addetto al laboratorio Municipale*, corso del Valentino 10.
Bogino Leonardo, *perito chimico in* 1°, via Milano 12.
Albasio Alessandro, *perito chimico in* 2°, *addetto agli Scali ferroviari*, corso del Valentino 10.
Ballario Ferdinando, *assistente chimico*, via Palazzo di Città 18.
N. N. *id.*
Gennaro Giuseppe, *ispettore delle derrate alimentari*, via Bellezia 5, piano 3.
Demarchi Innocenzo, *ispettore delle derrate alimentari*, corso Principe Eugenio 18.
N. N., *ispettore delle derrate alimentari.*
Poli Antonio, *veterin. addetto alla Sezione* strada di Francia 1.
Melano Giovanni, *medico veterinario di* 1ª *classe*, ammazzatoio.
Torretta Giuseppe cav. ⊜, *medico veterinario di* 1ª *classe*, ammazzatoio.
Monferrino Serafino, *medico veterin. di* 2ª *classe*, ammazzatoio.
Pollovio Giuseppe, *medico veterinario di* 2ª *classe*, B. V. del Pilone, casa Audero.
Brusaferro Stefano, *medico veterin. di* 3ª *classe*, ammazzatoio.
Corradi Alberto, *medico veterinario di* 3ª *classe*, via Ponte Mosca 27*bis*

Ufizio Settimo. – *Tecnico.*

Accesso dallo scalone del palazzo, p. 2.

Capo dell'Uffizio, Velasco ingegnere Carlo uffiz. ✠ e ⊜, via Lagrange 34.

Impiegati addetti al Capo dell'Uffizio.

Maschio geom. Giuseppe, *aiutante ingegnere di* 3ª *classe*, via Accademia Albertina 19.
Pagliuzzi geom. Giuseppe, *aiutante ingegnere di* 3ª *classe*, via Milano 3.

Sezione I. – *Lavori Pubblici.*

Servizio amministrativo per opere d'arte, patrimoniali e pubbliche. — Espropriazioni per utilità pubblica — Concessioni d'acqua.

Capo della Sezione, Carrera avv. Quintino cav. ⊜, via dell'Arsenale 38.
Debenedetti avv. Leone, *applicato*, piazza Statuto 15.
Scotto Carlo, *applicato*, corso Regina Margherita 117.
Merlo-Pich Giulio, *applicato*, via Saluzzo 29.

Sezione II. – *Architettura.*

Costruzione e manutenzione di edifizi municipali.

Capo della Sezione, Prinetti ing. Tommaso, via Garibaldi 45.
Berruti ingegn. Giovanni, *ingegnere di* 2ª *classe*, via Corte d'Appello 9.
Girola ingegnere Alberto, *ingegnere di* 2ª *classe*, via della Rocca 25.
Pepione ing. Enrico, *ingegnere allievo*, via Ormea 21.
Midana ing. Giuseppe, *ingegnere allievo*, via Lagrange 45.
Pistono geom. Carlo cav. ⊜, *ajutante ingegnere di* 1ª *classe*, via Botero 11.
Pecco geom. Pietro, *ajutante ingegnere di* 2ª *classe*, piazza Emanuele Filiberto 10.
Gastinelli geom. Luigi, *ajutante ingegnere di* 2ª *classe*, corso Vinzaglio 29.
Donghi ingegnere Daniele, *architetto disegnatore*, via Silvio Pellico 17.
Ferrero Giovanni, *disegnatore*, via Corte d'Appello 1, p. 4.

Sezione III. – *Ingegneria.*

Acque e Strade.

Capo della Sezione, Filippi ing. Vincenzo cav. ⊜, via Oporto 13, piano 3.
Givogre ingegn. Savino, *ingegnere di* 1ª *classe*, via Monte di Pietà 14.
Ghiotti ing. Ernesto, *ingegnere di* 1ª *classe*, via Vanchiglia 42.
Mathieu di Pian Villar nob. ing. Gaetano, *ing. di* 3ª *classe*, via Garibaldi 24.
Calleri ing. Filippo, *ingegnere allievo*, via Barolo 36.
Beretta geom. Luigi, *ajutante ingegnere, di* 2ª *classe*, via S. Donato 7.
Spezia perito meccan. Luigi, *aiutante ingegnere di* 3ª *classe*, piazza del Palazzo di Città 6.
De-Mezzi per. mecc. Cesare, *aiutante ingegnere di* 4ª *classe*, via san Francesco da Paola 11.
Camera geom. Oreste, *disegnatore*, via Manzoni 2.

Sezione IV. – *Edilità.*

Sopraintendenza alle costruzioni private.

Capo della Sezione, Porro ing. Giuseppe, via Assarotti 3.
Morelli ing. Giuseppe, *ing. di 2ª classe*, via dell'Arsenale 31.
Pozzi ing. Francesco, *ing. di 3ª classe*, via S. Donato 7.
Fusello geom. Giovanni cav. ⛁, *aiut. ing. di 4ª classe*, piazza Milano 1.
Porro Felice, *disegnatore*, via Assarotti 3.

Impiegati edilizi presso l'Uffizio di Polizia.

Nasi ing. Agostino cav. ⛁, *ingegnere di 3ª classe*, via della Rocca 27.
Campagna geom. Eusebio, *aiutante ingegnere di 1ª classe*, via Oporto 13, p. 2.

Sezione V. – *Giardini* (Direzione speciale).

Direttore, Roda Marcellino cav. ✻, comm. ⛁, via Thesauro 2.

Uffizio Ottavo. – *Catasto ed Imposte.*

Capo dell'Uffizio, Ravenna ing. arch. Luigi, *Reggente*, via Principe Tommaso 14, p. 4.

Sezione I. – *Catasto.*

Accesso dal portone del palazzo, p. 3.

Conservazione del catasto - Conservazione ed alienazione degli stabili municipali - Strade del contado - Ruoli per spese speciali.

Capo della Sezione, Gaida geometra Giovanni, corso Principe Oddone 79.
Rampone geom. Giovanni, *applicato*, piazza Vittorio Em. I. 23.
Albano Giuseppe, *applicato*, via Carmine 8, p. 3.
Baratta Giuseppe, *applicato*, via Bellezia 1, p. 3.

Sezione II. – *Imposte.*

Accesso dalla via Corte d'Appello n. 1, *p.* 1.

Imposte di ricchezza mobile e fabbricati - Commissione delle imposte - Pesi e misure - Ricorsi - Pubblicazioni di ruoli.

Capo della Sezione, Buscalioni Ermanno cav. ✻ e ⛁, *capo d'ufficio*, via Vanchiglia 11.
Ferroglio Michele, *applicato*, regione Pozzo Strada.
Cassano Giuseppe, *applicato*, via Plana 13.

Uffizio Nono – *Dazio.*

Accesso dal cortile detto del Burro, o dalla via Bellezia 6, *p.* 2.

Capo dell'Uffizio, Barberis Emilio ⛁, *Direttore*, via Pescatori 1.

Sezione I. – *Affari generali.*

Capo della Sezione, Vana Vincenzo, via Bellezia 13, p. 3.
Bensi Pietro, *applicato inc.*, via dei Pescatori 1, p. 1.
Ribotti Luigi, *applicato*, corso Duca di Genova 10.
Giacomasso Felice Antonio, *applicato*, via Scuole 1.

Sezione II. – *Revisione.*

Capo della Sezione, Pasquale Giuseppe cav. ⛁, via Cernaia 12.
Paglieri Felice, *applicato*, via sant'Agostino 4.
Fasolis Pietro, *applicato*, via S. Massimo 51, p. 1.
Tavella Giovanni, *applicato*, via delle Rosine 10.

Ispezione

Leone Giuseppe, *ispettore*, via Consolata 15.
Ferrero Antonio, *sotto-ispettore*, Vie Private 3, p. 2.
Casassa Secondo, *sotto-ispettore*, via san Domenico 34.

Uffizio presso il Dock.

Reyneri Damiano, *ricevitore*, via Passalacqua 6.
Cavalli Vittorio, *appl. alle visite*, via S. Francesco d'Assisi 12.
Benzio Luigi, *applicato-contabile*, via Nizza 121.
Delfino Edoardo, *applicato*, via Po 27.
Calsamiglia Edoardo, *applicato*, via Principe Tommaso 13.
Barale Francesco, *volontario*, via Cernaia 20.

Uffizio presso il mercato del bestiame.

Dalmasso Lorenzo, *ricevitore*, nel locale stesso.
Martini Romeo, *applicato alle visite*, id.
Galeazzi Giovanni, *applicato*, id.
Nazzaro Nicola, *pesatore*, id.
Mezzari Edoardo, *pesatore*, id.

Scalo della Ferrovia di Porta Nuova.
(Piccola velocità)

Conta Gerolamo, *ricevitore*, via al Poligono (Val Salice).
Bonetti Giuseppe, *contabile*, via Saluzzo 41.
Cattaneo Giuseppe, *applicato alle visite*, via Vanchiglia 21.
Viotto Francesco, *id.* *id.* corso Vittorio Em. 70.
Amerio Carlo, *id.* *id.* via Orto Botanico 12.
Vialardi Napoleone, *applicato*, via Bogino 17.
Robotti Paolo, *id.* via al Poligono (Val Salice).
Presbitero Pietro, *id.* via S. Massimo 40.

Scalo della Ferrovia di Porta Nuova
(Grande velocità).

Scudellari Giovanni, *ricevitore*, via Sacchi 16.
Bernardi Pietro *applicato alle visite*, corso Vinzaglio 29.
Toselli Giuseppe, *applicato*, via Porta Palatina 15, p. 4
Rivolta Guido, *applicato*, via Maria Vittoria 43.
Ferraris Egidio, *applicato*, via Maria Vittoria 23, p. 4.
Ferrero Giacinto, *applicato*, via all'Orto Botanico 7.
Durando Oreste, *volontario*, via delle Scuole 14.
Autino Carlo, *volontario*, strada di Francia.

Scalo della Ferrovia di Porta Susa.

Barrera Tommaso, *ricevitore*, via Montebello 6, p. 2.
Sbardolini Giovanni, *appl. alle visite*, via S. Massimo 40, p. 1.
Calvetti Michelangelo, *applicato*, corso Vittorio Eman. II 98.
Tortello Bartolomeo, *pesatore*, via Ospedale 54.

Ferrovia di Rivoli.

Almici Camillo, *contabile*.

Mercato del Vino.

Maddio Giovanni, *contabile*, via Barolo 16.

Barriera di Nizza.

Carpignano Benvenuto, *ricevitore*, casa del dazio.
Paganone Paolo, *applicato alle visite*, id.
Cagna Emilio, *applicato*, id.
Delgrosso Italo, *applicato*, id.
Mare Simone, *pesatore*, id.

Uffizio Ponte Principessa Isabella.

Vuetaz Lorenzo, *ricevitore*, Barriera Piacenza.
Torial Nicola, *pesatore*, via Berthollet 12.

Barriera di Milano.

Camandona Giovanni, *ricevitore*, casa del dazio.
Allaria Ferdin. Filippo, *appl. alle visite*, id.
Provana Gaetano, *applicato*, id.
Vaj Giuseppe, *applicato*, id.
Gianzana Giuseppe, *pesatore*, id.
Bettoia Ferdinando, *volontario*. id.

Barriera di Francia.

Pezzati Prospero, *ricevitore*, casa del dazio.
Rizzardi Temistocle, *applicato alle visite*, id.
Ghietti Giovanni, *applicato*, id.
Semino Angelo, *pesatore*, id.

Barriera di Piacenza.

Della-Casa Francesco, *ricevitore*, casa del dazio.
Reano Maurizio, *applicato alle visite*, id.
Lasagna Dante, *applicato*, id.
Adriano Giuseppe, *applicato*, id.

Barriera di Casale.

Perotti Tommaso, *ricevitore*, casa del dazio.
Gagliasso Albino, *applicato alle visite*, id.
Biscaldi Pietro, *applicato*, id.
Baima Giuseppe, *applicato*, id.
Mulatero Riccardo, *applicato*, id.

Barriera di Lanzo.

Marchisio Giuseppe, *ricevitore*, casa del dazio.
Gnemmi Ambrogio, *applicato alle visite*, id.
Colombo Francesco, *applicato*, id.
Guglielmo Gio. Batt. *pesatore*, id.

Barriera di Orbassano.

Rampone Giuseppe, *contabile*, casa del dazio.
Berzia Costanzo, *applicato*, id.

Barriera di Stupinigi.

Giambone Giorgio, *ricevitore*, casa del dazio.
Chicco Giacomo, *pesatore*, id.

Barriera del Martinetto.

Rubino Pietro, *ispett. ff. di contabile*, casa del dazio.
Riva Giovanni, *applicato*, id.
Botasso Giuseppe, *pesatore*, id.

Barriera di Vanchiglia.

Castagna Antonio, *applicato*, casa del dazio.

Barriera del Camposanto

Mossetti Bartolomeo, *applic.*, barr. di Milano, casa del dazio

Molini di Dora.

Tenca Giuseppe, *contabile*, piazza Emanuel Filiberto 20.

Ferrovia di Ciriè.

Giacomasso Felice ⛀, *contabile*, via sant'Agostino 6.
Magnetto Giuseppe, *applicato*, via Barolo 28, p. 3.

Uffizio e peso nel Borgo Po.

Macchia G. Batt., *applicato contabile*, piazza G. Madre di Dio.

Peso sulla piazza Emanuele Filiberto.

Daffra Angelo, *pesatore*, corso Regina Margherita 116, p. 3

Peso di san Salvario.

Abbate Carlo, *pesatore*, casotto del peso.

Peso del mercato dei combustibili (Piazza Venezia).

Demo Giacomo, *pesatore*, nel locale stesso.
Carassi Maurizio, *pesatore*, id.

Impieghi esterni.

Neyrone prof. Francesco cav. ✻ e ⊜, *direttore capo delle scuole*
Mayneri Luigi cav. ⊜, *ispettore delle scuole.*
Arullani dott. Carlo Antonio, *chirurgo necroscopo.*
Fornelli dott. Michele, *chirurgo necroscopo.*
Cravosio dott. Domenico.
Fissore D. Matteo, *cappellano al Camposanto.*
Carpano teol. Giac. cav. ⊜, *cappellano al Camposanto generale.*
Sala teol. Giovanni, *cappellano al Cimitero S. Pietro in Vincoli.*
Proto Antonio, *delegato all'ammazzatoio.*
Gonetti geom. Luigi, *guarda-magazzini.*

Cancelleria dei Giudici Conciliatori.

Revelli Giuseppe, liquidatore, cav. ⊜, *cancelliere*, via Garibaldi 41.
Bogliolo Carlo, *vice-cancelliere*, via Goito 2.
Darò Michele, *applicato*, corso Vinzaglio 7.
Cerva Giuseppe, *applicato*, via Franco Bonelli 12.
Alloatti Bartolomeo, *applicato*, via Garibaldi 44.

Compagnia Pompieri.

Spezia Luigi, perito meccanico, *comandante*, piazza del Palazzo di Città 6, p. 2.
Asti Giacomo, *vice-comandante*, via Bellezia 6, p. 3.
La Compagnia si compone: del comandante; del vice-comandante; 1 meccanico elettricista; 4 sergenti; 1 caporale furiere; 1 caporale 1° trombettiere; 4 caporali; 1 sotto-caporale 2° trombettiere; 16 sotto-caporali; 1 terzo trombettiere; 40 pompieri fissi e 40 aggregati.

Corpo delle guardie per la polizia urbana.

Ferrari Bartolomeo, *Comandante*, via Bellezia 4.
La forza della Compagnia è di 207 uomini, cioè 1 ufficiale, 3 ispettori, 9 marescialli, 7 brigadieri, 7 vice-brigadieri e 180 guardie.

Corpo delle guardie per la polizia rurale.

1 maresciallo; 6 brigadieri; 6 vice-brigadieri; 33 guardie

Corpo delle Guardie daziarie.

Baietta Carlo, *ufficiale*, Barriera di Nizza, casa del dazio.
Gobello Giacomo, *ufficiale*, via Vanchiglia 5.
Festa Lodovico, *ufficiale*, Barriera di Francia, casa del dazio.
Dottino Antonio, *ufficiale*, Barriera di Milano, casa del dazio.
La bassa forza si compone di 1 maresciallo, 25 brigadieri, 58 vice brigadieri e 202 guardie.

QUADRO

del Personale Sanitario Municipale di Beneficenza

DISTRETTO MEDICO e sua CIRCOSCRIZIONE CITTÀ	CASATO, NOME e DOMICILIO DEL SANITARIO
Carmine (intiera parrocchia), più gl'isolati di quella di S. Donato compresi fra parte del corso Regina Margherita, del corso Principe Oddone, della piazza Statuto, la via Allione in tutta la sua lunghezza e il corso Principe Eugenio.	Randone dott. Giuseppe, via S. Chiara 34, p. 3.
Santa Barbara (intiera parrocchia)	Beltrami dott. Giovanni corso S. Martino 8, p. 1. Chiaiso dott. Onofrio, via della Zecca 8.
Metropolitana (intiera parrocchia) più gli isolati di quella di S. Francesco da Paola compresi fra l'intersezione delle vie Virginio, Po, Montebello e Zecca.	
Santa Maria (santa Maria e S. Dalmazzo intiere parrocchie), più i cinque isolati di quella dei santi Martiri compresi fra l'intersezione delle vie Garibaldi (dalla via Mercanti alla via Stampatori), Stampatori (dalla via Garibaldi alla via Barbaroux), Barbaroux (dalla via Stampatori alla via Botero), Botero (dalla via Barbaroux alla via Monte di Pietà), Monte di Pietà (dalla via Botero alla via Mercanti), Mercanti (dalla via Monte di Pietà alla via Garibaldi).	Revelli dottor Giovanni, piazza S. Martino 1.
San Tommaso (S. Tommaso e S. Teresa intiere Parrocchie), più l'isolato di quella di S. Filippo compreso fra l'intersezione delle vie Roma, Bertola, S. Maurizio e santa Teresa, e l'isolato di quella dei santi Martiri compreso fra l'intersezione delle vie Garibaldi, Mercanti, Barbaroux e S. Tommaso.	Pastore dott. Angelo, via Porta Palatina 1.
Sant'Agostino (sant'Agostino e Corpus Domini intiere parrocchie), più l'isolato di quella dei santi Martiri compreso fra l'intersezione delle vie Garibaldi, Bellezia, Corte d'Appello e sant'Agostino.	Scaravelli dott. Giovanni, piazza Statuto 10, p. 3.

QUADRO

del Personale Sanitario Municipale di Beneficenza

DISTRETTO MEDICO e sua CIRCOSCRIZIONE CITTÀ	CASATO, NOME e DOMICILIO DEL SANITARIO
SS. Annunziata (intiera parrocchia) più i due isolati di quella di S. Francesco da Paola compresi fra l'intersezione delle vie Ospedale, della Rocca, Maria Vittoria e Rosine.	Aicardi dott. Michele, via Principe Amedeo 33.
Vanchiglia, (*sinistra*) (entro cinta). Il distretto è limitato dal corso Regina Margherita, dalla strada del Parco, dalla cinta daziaria e dalla via Buniva in tutto il suo prolungamento fino alla cinta daziaria.	Girola dottor Luigi, via degli Artisti 1.
S. Massimo (intiera parrocchia), più i cinque isolati di quella dei Ss. Pietro e Paolo compresi fra l'intersezione delle vie Galliari, Ormea, e i corsi del Valentino e Massimo d'Azeglio.	Gastaldi dott. Giovachino via san Francesco da Paola 35.
Madonna degli Angeli (parrocchia), meno gli isolati compresi fra l'intersezione delle vie Cavour, Lagrange, Mazzini e Accademia Albertina, assegnati al distretto S. Francesco da Paola, più gli isolati della parrocchia dei santi Pietro e Paolo compresi fra l'intersezione delle vie Nizza (da via Pio V alla via Baretti), Baretti (fino alla via Principe Tommaso), Principe Tommaso (fino alla via Orto Botanico), Orto Botanico (fino alla via Ormea), Ormea (fino alla via Galliari), Galliari (fino alla via Madama Cristina), Madama Cristina (fino alla via Pio V), Pio V (fino alla via Nizza e la parte dello Scalo di Porta Nuova compresa fra la piazza Carlo Felice, via Nizza e via Sacchi fino all'altezza delle vie Legnano e Baretti.	Vaccino dottor Giuseppe, via Mazzini 36, p. 4.

QUADRO

del Personale Sanitario Municipale di Beneficenza

DISTRETTO MEDICO e sua CIRCOSCRIZIONE CITTÀ	CASATO, NOME e DOMICILIO DEL SANITARIO
San Francesco da Paola. Porzione della parrocchia di S. Francesco da Paola compresa fra l'intersezione delle vie Po, Rosine, Ospedale e Accademia Albertina, piazza Carlo Emanuele II, vie Maria Vittoria, S. Francesco da Paola, Principe Amedeo e Bogino; più la porzione della parrocchia della Madonna degli Angeli compresa fra le vie Cavour, Lagrange, Mazzini e Accademia Albertina; e la parrocchia di S. Filippo meno l'isolato aggregato al distretto di S. Tommaso.	Colomiatti dott. Luigi, via Ospedale 4, p. 3.
S. Carlo. S. Carlo (intiera parrocchia). S. Secondo (a notte del corso Vittorio Emanuele II). Il distretto comprende gli isolati contenuti nel quadrilatero formato dall'intersezione delle vie Alfieri, Ospedale, Lagrange, corsi Vittorio Emanuele II, Re Umberto e piazza Solferino.	Mottura dott. Giuseppe, via Provvidenza 32, p. 1.
Crocetta (entro cinta). S. Secondo (a giorno del corso Vitt. Eman.) meno la porzione di parrocchia della Crocetta entro cinta limitata dalla ferrovia di Milano, la strada di S. Paolo e la cinta daziaria.	Ronga dott. Giovanni, via Gioberti 5.
S. Salvario (meno la parte di parrocchia dei Ss. Pietro e Paolo assegnata al distretto della Madonna degli Angeli), Sacro Cuore di Gesù (tutta la parte di parrocchia entro cinta).	Salsotto dott. Giovenale, via Provvidenza 40.
Borgo Dora, (*destra*). Il distretto è così limitato: Dal centro di piazza Emanuele Filiberto per via al Ponte Mosca a destra fino allo sbocco di via Borgo Dora; via Borgo Dora a destra, corso Vercelli a destra fino alla cinta; di qui alla barriera del Parco ed al ponte delle Benne; dal ponte delle Benne a destra pel corso Regina Margherita fino al centro di piazza Emanuele Filiberto.	Cerutti dott. Luigi, piazza Eman. Filiberto 3, p. 2.

QUADRO

del Personale Sanitario Municipale di Beneficenza

DISTRETTO MEDICO e sua CIRCOSCRIZIONE CITTÀ	CASATO, NOME e DOMICILIO DEL SANITARIO
Borgo Dora, (*sinistra*). Il distretto è così limitato: Dal centro di piazza Emanuele Filiberto per via al Ponte Mosca a sinistra fino allo sbocco di via Borgo Dora, via Borgo Dora e corso Vercelli a sinistra fino alla cinta, di lì alla barriera di Lanzo, e pei corsi Principe Oddone e Regina Margherita fino al centro di piazza Emanuele Filiberto.	Gianotti dott. Paolo, corso Regina Margherita 140, piano 3.
Borgo San Donato. Il distretto è limitato dalla ferrovia di Milano, dalla Dora, dalla cinta daziaria e dalla Strada di Francia.	Ferrero dott. Ferdinando via Passalacqua 11, p. 2.
CONTADO	
Pozzo Strada. Pozzo strada, Borgo san Donato Crocetta (a destra della ferrovia di Susa).	Verdoia dott. Michele, via Cernaia 36, p. 4.
Lingotto. Lingotto, Mirafiori, Crocetta (fuori cinta) a sinistra della ferrovia di Susa, Sacro Cuore di Gesù (fuori cinta).	Burzio dott. Felice, Lingotto, casa Demonte.
Madonna di campagna. Madonna di campagna, Lucento.	Ghirardi dott. Pietro, stradale di Lanzo 1111.
Regio Parco. Regio Parco col Borgo Dora fuori cinta).	Zopegni dottore Marco, R. Parco, casa Franco.
Badia di Stura. Badia di Stura, Bertoulla, Villaretto.	Magnetti dott. Filiberto, Bertoulla, casa Maffei.
Madonna del Pilone. Madonna del Pilone, Mongreno, Sassi, Reaglie, Soperga.	Sacco dott. Paolo, Madonna del Pilone, casa Luino.
Borgo Po. Gran Madre di Dio, S. Vito, santa Margherita.	Ferrero dottore Massimo, piazza Gran Madre di Dio 8, p. 1.
Vanchiglia, (*sinistra*). Vanchiglia (entro cinta) a levante della via Buniva e Vanchiglia (fuori cinta).	Torrero dott. Delfino, via Gaudenzio Ferrari 8, piano 2.

Servizio Ostetrico di Beneficenza.

CITTÀ

B. V. del Carmine, Sant'Agostino. Raposso Rosa, via della Consolata 1, p. 3.

Corpus Domini, Santi Martiri, Santa Maria, S. Dalmazzo. Lederman Orsola, via Consolata 2, p. 4.

Santa Barbara, S. Tommaso, S. Teresa. Fornari Piacenza Luigia, via Cernaia 28, p. 1.

S. Carlo, S. Secondo, (fino al corso Vittorio Emanuele), **S. Filippo**. Rocchino Paola, via S. Maurizio 17, p. 3.

B. V. degli Angeli, S. Massimo. Faussone Luigia, via Accademia Albertina 1, p. 3.

Crocetta (entro cinta), **S. Secondo** (dal corso Vittorio Emanuele II), **Santi Pietro e Paolo, Sacro Cuore di Gesù**. (entro cinta). Cantello Maria, via S. Secondo 20, p. 3.

SS. Annunziata, S. Francesco da Paola. Savant Domitilla, via della Zecca 10, p. 1.

Metropolitana, Borgo Dora (destra). Strolengo Clotilde, via della Basilica 2.

Borgo Dora (sinistra), **Borgo Dora** (centro). Precerutti Margherita, via sant'Agostino 15.

CONTADO

Borgo San Donato, Pozzo Strada, Crocetta (fino alla Ferrovia di Susa) Veggiotti Lucia, via Saccarelli 12, p. 1.

Lingotto, Mirafiori, Crocetta (fuori cinta dalla ferrovia di Susa verso est) e **Sacro Cuore di Gesù** (fuori cinta). Barucchi Rosa, via Nizza 31.

B. V. di Campagna, Lucento, Borgo Dora (fuori cinta). Risso Clementina, Barriera di Lanzo 99, casa Favero.

Badia di Stura, Bertoulla, Villaretto. Jacomuzzi-Cantoni Innocenza, Bertoulla, casa Quaranta 1329.

B. V. del Pilone, Reaglie, Sassi, Mongreno, Soperga. Malatesta-Gazzolo Arpalice, B. V. del Pilone, casa Rua.

Gran Madre di Dio, S. Vito, Santa Margherita. Sereno Anna, via Villa della Regina 1, p. 3.

Vanchiglia (entro e fuori cinta). Chiesa Antonietta, via santa Giulia 43, piano 2.

Medici-Chirurghi di Beneficenza (supplenti).

Chiaiso dott. Ernesto – Sala dott. Giuseppe – Balocco dott. Domenico – Pecchio dott. Giovanni – Marone dott. Edoardo – Perrier dott. Alessandro.

Località dove si tengono i Consulti Gratuiti.

1° *Sezione di Polizia Municipale Dora, via Bellezia 6.* — Pei distretti di sant'Agostino — santa Maria — san Tommaso e Metropolitana.

2° *Sezione di Polizia Municipale Moncenisio, via Passalacqua 2.* — Pei distretti del Carmine, santa Barbara e Pozzo di Strada.

3° *Sezione di Polizia Municipale Monviso, via Bellini. 6.* — Pei distretti di san Carlo e della Crocetta.

4° *Sezione di Polizia Municipale S. Salvario, via Thesauro 8.* — Pel distretto di S. Salvario.

5° *Sezione di Pol. Munic. Borgo Nuovo, via Andrea Doria 12.* — Pei distretti di S. Francesco da Paola — S. Massimo — Madonna degli Angeli.

6° *Sezione di Polizia Municipale Po, via Vanchiglia 5.* — Pei distretti della SS. Annunziata — Vanchiglia, *(sinistra)*, e Vanchiglia, *(destra)*.

7° *Casa Baima Riva, Corso Vercelli 4, casa propria.* — Pei distretti di Borgo Dora *(destra)* e Borgo Dora *(sinistra)*.

8° *Piazza Gran Madre di Dio, casa Visconti 8, piano terreno.* — Pel distretto di Borgo Po.

9° *Pel distretto di Borgo San Donato nella solita sala presso il Ritiro della Sacra Famiglia, via S. Donato 15.*

NB. Le richieste che si dovessero indirizzare ai Signori Sanitarii, saranno fatte non più alle Farmacie, ma presso gli stessi luoghi di recapito pei Consulti

Guardia Notturna Municipale.

È fatta dai Sanitarii di Beneficenza Medici-Chirurghi effettivi e supplenti, al N. di 23 per turno, in una sala del Palazzo Municipale piano terreno dalle 11 di sera all'alba.

Servizio gratuito per casi urgenti di Medicina, di Chirurgia e di Ostetricia.

Recapito di giorno dalle 9 antim. alle 5 pom. all'Uffizio Municipale d'Igiene, di notte a qualunque fra le *Sezioni di Polizia Municipale*, che indirizzeranno i richiedenti od alla sala delle veglie notturne, nel cortile maggiore del Civico Palazzo, o per mezzo del telefono faranno richiesta all'Ufficio Centrale, nel Palazzo stesso, del Sanitario di beneficenza di guardia, ed occorrendo dei Sanitarii dell'Ufficio d'Igiene.

Vaccinazione Municipale Pubblica e Gratuita.

È fatta dai Sanitarii dell'Ufficio d'Igiene col concorso dei Medici-Chirurghi *effettivi* urbani e *supplenti* in una sala del Civico Palazzo tutti i giorni dell'anno dalle 10 ant. alle 4 pom. nei giorni feriali, e dalle 10 ant. alle 12 meridiane nelle Domeniche e negli altri giorni festivi.

Commissione Comunale per l'applicazione delle Imposte

sedente nel Palazzo Comunale.

BIENNIO 1886-87.

Presidente

Silvetti comm. Giuseppe, via Sacchi 14.

Vice Presidenti

Cerutti avv. cav. Tancredi, via del Deposito 5.
Spurgazzi ing. comm. Pietro, corso Vittorio Emanuele II 68.
Rossi Angelo, via del Seminario 15.
Ajello comm. Luigi, corso Palestro 5.

Commissari effettivi

Gilardini cav. Pietro, via del Palazzo di Città 3.
Davicini ing. Giuseppe, via Provvidenza 34.
Lanza cav. Michele, via Giannone 1.
Bersanino Giorgio, corso Regina Margherita 123.
Antonelli ing. cav. Costanzo, via Vanchiglia 11.
Canonico cav. Marcellino, via Milano 5.
Baldracco cav. Francesco, via Giulio 14.
Gandolfi Secondo, via Madama Cristina 9.
Novarese cav. Michele, corso Vittorio Emanuele II 38.
Grosso avv. cav. Federico, via S. Tommaso 6.
Buridani dott. cav. Paolo Emilio, via Lagrange 3.
Grosso Pietro, chimico farmacista, piazza Emanuel Filiberto 24.
Durando not. cav. Giov. Giacomo, via S. Dalmazzo 7.
Grosso cav. Pietro, ex-agente di cambio, via Giannone 1.
Simondetti cav. Carlo, via Po 11.
Rizzetti Carlo, via san Quintino 17.
Voli avv. cav. Melchiorre, via Nizza 3.
Piana ing. Edoardo, corso Vittorio Emanuele II 71.
Tensi comm. Francesco, via Cernaia 40.
Garola avv. cav. Vincenzo, via Barbaroux 31.

Commissari supplenti

Guadagnini comm. Giov. Battista, via Cavour 3.
Bertolotti avv. cav. Giuseppe, via Milano 5.
Comba avv. cav. Alfredo, corso Lungo Po 22.
Montù cav. Giovanni Battista, corso Vittorio Emanuele II 73.
Varrone Felice, via Provvidenza 42.
Orsi avv. Giuseppe, via Consolata 7.
Malvano ing. Alessandro, via Mazzini 19.
Vaglienti avv. Augusto, piazza Vittorio Emanuele I 23.
Casanova cav. Francesco, via Accademia delle Scienze.
Donn cav. Giovanni, via S. Tommaso 28.

Segretario

Buscalioni cav. Ermanno.

Questura della Città e Circondario di Torino

Ufficio centrale

Piazza san Carlo, accanto alla chiesa di santa Cristina.

Questore. Gallimberti cav. Francesco.
Ispettore Capo. Terzi cav. dott. Flaminio

Gabinetto. - *Delegati.*

Santoni Giuseppe. — Pirogalli Marziale. — Podio Luigi.

1ª *Divisione* - **Polizia Giudiziaria.**

Delegati.

Venosta Filippo. — Abrardi dott. Giuseppe.
Paglieri dott. Edoardo. — Cantin dott. Gaetano.
Naj-Savino dott. Alessandro. — Giannotti Carlo.
Gorreta Pietro — Mellusi Domenico.

2ª *Divisione* - **Polizia Amministrativa.**

Vice-Ispettori. Azzolini Francesco – Tortalla Giuseppe.

Delegati.

Gringia Ernesto. — Martini Attilio. — Gallo Luigi.
Piacenza Luigi. — Ricotti Ercole. — Miglietti Francesco.
Salassa Antonio. — Peretti Francesco. — Rastelli Pietro.
Roatis conte Giuseppe. — Saglio dott. Federico.

Uscieri. Ponti Antonio - Ossola Giovanni - Canavotto Giuseppe – Magnano Carlo – Castella Giacomo.

Sezione MONVISO, via Mazzini 5.

Ispettore. Castagnoli Giovanni.
Delegato. Bouvet Tommaso.
Usciere. Adami Guglielmo.

Sezione DORA, via Bertola 3

Ispettore. Gotti Ermete.
Vice-Ispettori. Clivio dott. Luigi – Barbiè dott. Felice.
Usciere. Bellumore Carlo.

Sezione MONCENISIO, corso di Valdocco 6, p. 1.

Ispettore. Monti cav. Agostino.
Delegato. Falzoni Emiliano.
Usciere. Valè Angelo.

Sezione PO, via Plana 7.

Delegati. Mathieu cav. Federico – Alpozzo Felice.
Usciere. Biacchi Nazzareno.

Sezione BORGO PO, via Moncalieri 1, p. 2.

Delegati. Serravalle Nicola - Staiano Eugenio.

Sezione BORGO DORA, piazza Emanuele Filiberto 16, p. 1.

Ispettore. Martelli cav. Ernesto.
Delegati. Celotti Antonio. - Mondino Giovanni Oreste.
Usciere. Minaldi Giuliano.

Sezione BORGO S. SALVATORE, via Silvio Pellico 2, p. 1.

Ispettore. Grosso cav. Savino.
Vice-Ispettore. Caffaratti dott. Pietro.
Delegato. Piantanida Pietro.
Usciere. Alessandri Giovanni.

UFFICIO SANITARIO, corso Lungo Po 20.

Vice-Ispettore. Gioda avv. Simone.
Delegati. Marchisio Secondo - Franzaroli Mario.

UFFICIO FERROVIA, Porta Nuova.

Delegato. Cassini dott. Augusto.

R. PREFETTURA (Gabinetto).

Ispettore. Masino cav. avv. Giacomo.
Delegato. Dollero cav. Tancredi.

Delegazione di P. S. del MANDAMENTO DI CHIERI.

Delegato. Annovazzi Sisto.
Comandante il Battaglione delle Guardie di P. S. Bersone Giuseppe.
Comand. la Compagnia delle Guardie di P. S. N. N.
Medico di Questura, Catella cav. dott. Giovanni.

Consorzio Nazionale Italiano

Riconosciuto con Legge 6 maggio 1866 N. 2892, approvato con Decreto Reale 14 giugno 1866.

Comitato Centrale

Palazzo Carignano.

S. A. R. Il Principe Eugenio di Savoia Carignano, *Presidente.*
Chiaves comm. avv. Desiderato, *Vice-presid.*, via Barbaroux 20.
Casalis comm. avv. Bartolomeo, Senatore del Regno, *Vice-presidente*, Roma.
Tecchio S. E. comm. avv. Sebastiano, Senatore del Regno, *Vice-presidente*, Venezia.
Visone conte Giovanni, Senatore del Regno, *Vice-presidente,* Roma.
Nervo comm. Luigi, deputato.
Ferraris conte comm. avv. Luigi, Senatore del Regno, via Bertola 68.
Girardi cav. Giovanni, via della Palma 4.
Giordano comm. prof dott. Scipione, via dei Mille 35.
Pisani cav. Carlo.

Bottero dott. Giovanni Battista, via Sant'Agostino 6.
Vitale cav. Cesare, corso Lungo Po 2.
Bertone di Sambuy conte Emanuele, via Stampatori 4.
Noli comm. Corrado, via delle Finanze 5.
Barbaroux comm. Luigi, via della Rocca 35.
Longo comm. Giacomo, generale, Senatore del Regno.
Valfrè di Bonzo comm. Leopoldo, generale, Senatore del Regno, via Accademia Albertina 21.
Bersezio comm. avv. Vittorio, via dei Fiori 54.
Rey comm. Luigi, via Alfieri 4.
Balbo Bertone di Sambuy Conte Ernesto, via Magenta 29.
Franchetti barone Raimondo.
Cairoli dott. Benedetto.
Papadopoli conte Angelo.
Maglione comm. Gerolamo, Senatore del Regno.
Comin Jacopo.
Di San Donato duca Gennaro, Napoli.
Riberi cav. avv. Antonio.
Codronchi-Argeli conte Giovanni.
Nicotera barone Giovanni.
Zanardelli avv. comm. Giuseppe.
Salati cav. avv. Ercolano, Uffizi del Comitato.
Ajello comm. Luigi, corso Palestro 5.
Vegezzi comm. avv. Zaverio, Sen. del Regno, via Barbaroux 2.
Eula S. E. comm. Lorenzo, Senatore del Regno, corso Vittorio Emanuele II 70.
Villa comm. avv. Tommaso, via S. Domenico 1.
Rosazza comm. avv. Federico, via Carlo Alberto 43.
De-Reali comm. nobile Antonio, Senatore del Regno.
Treves dei Bonfili barone Giuseppe.
Bruno comm. prof. dott. Lorenzo, Sen. del Regno, via Cavour 5.
Depretis S. E. comm. Agostino.
Grillo comm. Giacomo.
Pacchiotti comm. prof. Giacinto, Senatore del Regno, via S. Francesco da Paola 25.
Civelli cav. Antonio.
Musy cav. Vincenzo, via Po 1.

Sotto - Commissione Amministrativa

Tolta dal seno del Comitato Centrale.

S. A. R. Il Principe Eugenio di Savoia Carignano, *Presidente.*
Bottero dott. Gio. Batt., Direttore della *Gazzetta del Popolo.*
Bertone di Sambuy conte Emanuele.
Balbo Bertone di Sambuy conte Ernesto.
Giordano comm. prof. dott. Scipione.
Riberi cav. avv. Antonio.
Salati cav. avv. Ercolano.
Casalis comm. Bartolomeo, Senatore del Regno.
Segretario Generale del Comitato e della Commissione, Salati cav. avv. Ercolano.

Regia Conservatoria generale del Vaccino

per le Provincie del Piemonte, della Liguria e della Lombardia.

Corso Re Umberto 15.

N. N. *Conservatore generale.*
Barberis Orazio, *Vice-Conservatore e Commissario.*
N. N., coadiutore e supplente del commissario.

Direzione delle Opere Pie di S. Paolo

Pel sessennio 1886-1891.

Via del Monte di Pietà 32.

Benintendi conte Livio, senatore del Regno, *Presidente.*
Frescot cav. avv. Filiberto, *Vice Presidente.*

Direttori

Di nomina comunale.

Basteris comm. avv. Giuseppe, dep. al Parlamento, 1881-1886.
Beltramo comm. Marco, 1881-1886.
Palberti avv. Romoaldo, 1882-1887.
Sineo avv. Emilio, deputato al Parlamento, 1882-1887.
Gianolio comm. avv. Bartolomeo, dep. al Parlam., 1883-1888.
Raggi cav. avv. Pietro, 1883-1888.
Comino S. E. comm. avv. Carlo Felice, 1884-1889.
Grosso Campana cav. avv. Giuseppe, 1884-1889.
Brayda Francesco, 1885-1890.
Molines comm. Francesco, 1885-1890.
Giriodi cav. avv. Ottavio, 1886-1891.
Morra di Sandigliano cav. Vincenzo, 1886-1891.

Di nomina prefettizia.

Salati cav. avv. Ercolano, 1881-1886.
Fabretti comm. prof. Ariodante 1881-1886.
Signoretti cav. avv. notaio Giovanni, 1882-1887.
Bussa cav. Vittorio, 1882-1887.
Gallinati cav. avv. Giovanni, 1883-1888.
Radino comm. Lorenzo, 1883-1888.
Bertetti cav. avv. Michele, 1884-1889.
Ferrero cav. avv. Felice, 1884-1889.
Dallosta cav. Luigi, 1885-1890.
Demichelis cav. avv. Giuseppe, 1885-1890.
Antonelli ing. Costanzo, 1886-1891.
Casalegno avv. Bartolomeo, 1886-1891.

Direttori straordinari pel credito fondiario pel 1886

Torre cav. Paolo. Fontana cav. Rocco.

Uffici della Direzione.

Segretariato Generale.

Balsamo-Crivelli marchese comm. avv. Carlo, *Segr. Generale.*
Ferrero Luigi, *Ragioniere di 2ª classe.*
Gossetti avv. Flaminio, *Computista di 1ª classe.*
Serralunga Alessandro *id.* *di 1ª id.*
Ponza di S. Martino cav. Maurizio, *id.* *di 2ª id.*
Chiaves Paolo, *applicato di 2ª classe.*
Ugonino rag. Giovanni, *id.* 3ª *id.*
Mondino avv. Felice, *id.* 3ª *id.* *add. al Segr. Gen.*
Pramaggiore geom. Carlo, *id.* 3ª *id.*
Mucci Luigi, *impiegato straordinario*
Petazzi avv. Paolo, *impiegato straordinario.*

Ufficio legale.

Mondino avv. cav. Celestino, *Capo d'Ufficio.*
Tovegni avv. Pietro. *Aggiunto legale.*
Ferreri avv. Carlo *Applicato di 1ª classe.*
Bevilacqua Ernesto *id.* *di 2ª id.*
Beretta Alfonso. *id.* *di 3ª id.*

Ragioneria.

Garelli comm. Maggiorino, *Ragioniere Capo.*
Gemesio Alessandro, *Ragioniere di 1ª classe.*
Maggi Augusto, *id.* *di 2ª id.*
Cannaferina Serafino, *id.* *di 2ª id.*
Piossasco d'Airasca cav. Carlo Alberto, *Computista di 1ª classe.*
Ferrero Sebastiano, *Computista di 2ª classe.*
Negri Luigi *id.* *id.* *id.*
Boeris Ferdinando *id.* *id.* *id.*
Marino Felice *Applicato di 2ª classe.*
Duprè Pietro *id.* *di 2ª id.*
Alberti Aimone Filiberto, *Applicato di 3ª classe*
Alpozzo Giuseppe, *id.* *id.*
Rossi rag. Giulio Cesare, *id.* *id.*

Controllo.

Lamarque Vittorio, *Controllore Capo.*
Bacher Riccardo, *ragioniere di 2ª classe*
Mascarelli Ermenegildo, *ragioniere di 2ª cl. add. alla Cassa.*

Tesoreria.

Della Chiesa di Cervignasco cav. Annibale *Tesoriere generale.*
Napione Antonio, *Cassiere principale.*
Borello Giacomo, *aggiunto.*

Monte di pietà.

Sede centrale – Angolo vie Botero e del Monte di Pietà.

Colla Giovanni, *Capo d'ufficio.*
Pelissone Giuseppe, *Applicato di 1ª classe.*
Guy Federico, *Computista di 2ª classe.*
Bussetti Giovanni *id.* *id.*
Bellone Feliciano, *Applicato di 1ª classe.*
Valenzano Ippolito, *id.* *di 1ª id.*
Acchiardo Giuseppe *id.* *di 2ª id.*
Rocca Eugenio *id.* *di 3ª id.*
Martra Baldassarre, *id.* *di 3ª classe, liquidatore*
Pacotti Filinto, *id.* *id.*
Cantalupo *Rag.* Callisto, *id.* *id.*
Cappello Pier Carlo, *id.* *id.*

Ufficio d'estimo.

Vernoni Giuseppe, *Perito Estimatore.*
Ferretti Alessandro, *Coadiutore.*
Rocca Alessandro, *id.*

Cassa del Monte di pietà.

Bongiovanni Giovanni Battista, *Cassiere.*
Carbone Francesco, *Aggiunto.*
Gioda Francesco, *id.*

Magazzini.

Ferreri Augusto, *Guarda-magazzini.*
Bona Sisto Cesare, *applicato di 3ª classe, coadiutore.*

Incanti.

Ripa di Meana cav. Averardo, *Applicato di 2ª classe*
Lanza Alberto, *Cassiere.*

Sede Succursale N. 1 - Via Galliari 10.*bis*

Sissoldo Defendente, *Capo d'ufficio e cassiere.*
Bosco Angelo, *Perito Estimatore.*

Sede Succursale N. 2. - Via dei Pescatori 4

Carbone Giuseppe, *Capo d'ufficio e cassiere.*
Clerico Giacomo, *Perito Estimatore.*

Istituto di Credito Fondiario
delle Opere Pie di San Paolo in Torino

Via Monte di Pietà 32.

Nozioni sommarie ed istruzioni sul Credito Fondiario

Legge 22 febbraio 1885, N. 2922, Serie 3ª
Regolamento 24 luglio 1885, N. 3278, Serie 3ª

I. L'Istituto di Credito Fondiario delle Opere Pie di S. Paolo in Torino fa mutui sovra immobili situati in tutte le provincie continentali del regno e fino alla metà del loro valore.

Quando il mutuo richiesto sia esclusivamente destinato a liberare la proprietà rustica dal prezzo residuale d'acquisto o dell'onere enfiteutico, l'Istituto potrà prestare fino a tre quinti del valore.

II. I mutui continuano a farsi in cartelle fondiarie del valore nominale di lire 500 fruttanti l'annuo interesse del 5 per cento.

Il prezzo di queste cartelle ha raggiunto e, qualche volta, ha perfino superato la pari.

III. L'Istituto ha già pure prese le necessarie disposizioni per emettere, a richiesta dei mutuatari, anche cartelle fruttanti l'annuo interesse del 4 $^1/_2$ e del 4 per cento. La convenienza di contrarre mutui ad un interesse eguale a quello di queste cartelle dipenderà dal prezzo a cui potranno le medesime essere vendute.

IV. La durata del mutuo non può fissarsi per termine minore d'anni dieci e maggiore d'anni cinquanta.

Il mutuatario può sempre però rimborsare in tutto o in parte il suo debito, e in caso di rimborso parziale, potrà chiedere la cancellazione dell'ipoteca da una parte dei beni.

V. Il mutuatario estingue il suo debito ammortizzandolo mediante pagamento all'Istituto in due rate annuali:

a) Di un interesse del 5 per cento (oppure del 4 $^1/_2$ o del 4 per cento ove il mutuo si fosse effettuato in cartelle all'interesse del 4 $^1/_2$ o del 4 ;

b) Di centesimi 30 per ogni cento lire di capitale mutuato per diritti di commissione e spese di amministrazione;

c) Di centesimi 15 per ogni cento lire, come sovra, per abbonamento alle attuali tasse ipotecarie, di registro e bollo ed altre di qualunque specie, che possono all'erario competere per tale maniera di contratto e per l'emissione e circolazione delle cartelle fondiarie ;

d) Di una quota per ammortizzazione del capitale proporzionata alla durata del mutuo.

(Vedi a pag. 246 la Tabella delle annualità).

VI. Il mutuo deve essere garantito con prima ipoteca, e così ove i beni che si vogliono vincolare per cautela del mutuo fossero gravati d'ipoteche, queste dovranno essere o cancellate mediante pagamento col mutuo stesso delle relative passività o posposte a quella che sarà iscritta a favore dell'Istituto.

L'Istituto non accetta di subingredire neppure in una prima ipoteca; l'Istituto paga e cancella, rimanendo così iscritta la sola sua ipoteca, o con essa unicamente quelle altre che avessero dalla medesima ceduto, posponendosi, il loro grado.

VII. L'Istituto all'atto del contratto, se vi sono debiti da pagare col mutuo, trattiene presso di sè tante cartelle quante, vendendole, bastino a pagarli, prestando per tale vendita tutto il suo aiuto al mutuatario.

VIII. Le domande per mutui possono trasmettersi direttamente all'Istituto in Torino ovvero ai suoi Agenti nelle provincie, e devono essere corredate dai documenti necessari a dimostrare la legittima provenienza, la libertà ipotecaria e la capacità cauzionale dei beni offerti in garanzia del mutuo e segnatamente i seguenti:

1° Certificato di catasto contenente :

a) La designazione dei beni colle indicazioni della loro natura, superficie, numeri di mappa e coerenze ;

b) La storia della loro provenienza trentennaria ;

c) Le date delle singole volture.

2° I titoli tutti di provenienza che saranno stati designati nel certificato di catasto.

3° Gli stati delle ipoteche, a partire dalla data del rispettivo titolo di possesso, a carico di colui che richiede il mutuo e de' suoi autori che, al giorno dell'attuazione del Codice Civile italiano, tenevano in catasto a loro colonna iscritti i beni offerti a garanzia del mutuo.

4° I certificati delle imposte, i contratti d'affitto e le polizze d'assicurazione delle case contro i danni degli incendi.

IX. L'Istituto fa eseguire da un suo perito l'estimo dei beni ipotecandi per stabilire la capacità loro cauzionale e le loro condizioni a meno che delle medesime risulti in modo tale dai documenti prodotti da rendere l'estimo superfluo.

X. L'ufficio legale dell'Istituto istruisce gratuitamente le pratiche per mutui e perciò il mutuatario non incontra nella stipulazione e conclusione del contratto altra spesa fuorchè quella del notaio rogante l'atto e quella, tenue, per l'estimo dei beni, quando viene dall'Istituto ordinato.

Il mutuatario non paga neppure l'imposta di ricchezza mobile.

TABELLA

delle annualità occorrenti per estinguere un prestito di L. 100 al tasso del 5 % in anni da 10 a 50.

Anni di durata del Mutuo	Annualità				
	Interessi	Diritti di commissione e spese di amministraz.	Diritti erariali	Quota di capitale	Rata dell'annualità
10	5 »	0.30	0.15	7.829 426	13.279 136
11	5 »	0.30	0.15	6.929 320	12 379 320
12	5 »	0 30	0.15	6.182 564	11.632 564
13	5 »	0 30	0.15	5.553 750	11.003 750
14	5 »	0.30	0.15	5.017 586	10.467 586
15	5 »	0.30	0.15	4 555 528	10.005 528
16	5 »	0.30	0.15	4.153 662	9.603 662
17	5 »	0.30	0.15	3.801 350	9.251 350
18	5 »	0.30	0.15	3.490 316	8.940 316
19	5 »	0.30	0.15	3.214 024	8.664 024
20	5 »	0.30	0.15	2.967 248	8.417 248
21	5 »	0.30	0.15	2.745 752	8.195 752
22	5 »	0.30	0.15	2.546 074	7.996 074
23	5 »	0.30	0.15	2.365 352	7.815 352
24	5 »	0.30	0.15	2.201 200	7.651 200
25	5 »	0.30	0.15	2.051 612	7.501 612
26	5 »	0 30	0.15	1.914 894	7.364 894
27	5 »	0.30	0.15	1.789 598	7.239 598
28	5 »	0.30	0.15	1.674 486	7.124 486
29	5 »	0.30	0.15	1.568 490	7 018 490
30	5 »	0.30	0 15	1.470 680	6.920 680
31	5 »	0.30	0.15	1.380 252	6.830 252
32	5 »	0.30	0.15	1.296 498	6.746 498
33	5 »	0.30	0.15	1.218 798	6.668 798
34	5 »	0.30	0.15	1.146 602	6 596 602
35	5 »	0.30	0.15	1.079 424	6.529 424
36	5 »	0 30	0.15	1.016 834	6.466 834
37	5 »	0.30	0.15	0.958 446	6.408 446
38	5 »	0.30	0.15	0.903 912	6.353 912
39	5 »	0.30	0.15	0.852 928	6.302 928
40	5 »	0.30	0.15	0.805 210	6.255 210
41	5 »	0.30	0.15	0.760 510	6.210 510
42	5 »	0 30	0.15	0.718 596	6.168 596
43	5 »	0.30	0.15	0.679 266	6.129 266
44	5 »	0.30	0 15	0.642 332	6 092 332
45	5 »	0.30	0.15	0.607 618	6.057 618
46	5 »	0.30	0.15	0.574 974	6.024 974
47	5 »	0.30	0.15	0.544 252	5.994 252
48	5 »	0.30	0.15	0.515 324	5.965 324
49	5 »	0.30	0.15	0.488 070	5.938 070
50	5 »	0.30	0.15	0.462 376	5.912 376

Banca Nazionale

Via dell'Arsenale 8.

Consiglio di Reggenza

Fontana cav. Giuseppe, *Presidente.*
Merlo cav. Giuseppe, *Vice-Presidente.*
Mylius cav. Emilio, *Segretario.*
Vercellone cav. Benedetto, *Vice-Segretario.*

Reggenti

Geisser comm. Ulrico
Ceresole cav. Giuseppe
Montù cav. Gio. Batt.
De Fernex Carlo
Ceriana cav. ing. Francesco
Spinelli cav. Luigi
Mazzuchetti cav. Antonio
Ratti comm. Giuseppe.

Censori

Guadagnini comm. Gio. Batt. – Poccardi cav. avv. Eugenio
Donn cav. Giovanni.

Reggenti deputati presso il Consiglio Superiore

Geisser comm. Ulrico - Spinelli cav. Luigi - Ceresole cav. Gius

Consiglieri di Sconto

Lasagno comm. Luigi
Levi Edoardo
Nigra avv. Luigi
Chiesa comm. Michele
Beltramo comm. Marco
Rizzetti Carlo
Dumontel cav. Federico
Grasso Vittorio
Stallo cav. Gaetano.

Direttore

Bollero comm. Marcello, via dell'Arsenale 8

Segreteria

Casartelli cav. Giuseppe Antonio, *segretario*, via Barbaroux 10
Roggero Maurizio, *incaricato dei trapassi*, via Orfane 25.
Sampò Giovanni, *applicato*, corso Vittorio Emanuele II 59.
Chiera di Vasco conte Cesare, *applicato*, via dei Mille 42.
Viecca Ettore, *applicato*, via Alfieri 22.

Ragioneria

Parmetler cav. Filippo, *ragioniere*, via dell'Arsenale 6
Piatti Edoardo, *applicato*, via Lagrange 2.
Giorello Giovanni, *applicato*, via Andrea Doria 5.
Vay Alessandro, *applicato*, via Villa della Regina 10.
Sola Felice, *applicato*, piazza Solferino 11.
Pico Carlo, *applicato*, via S. Francesco d'Assisi 12.

Sconti

De-Bartolomeis Uberto, *capo agli sconti*, piazza Bodoni 5.
Lanza Giuseppe, *applicato*, via san Francesco da Paola 27.
Camandona Giuseppe, *applicato*, via Cernaia 18.
Parmetler Pietro, *applicato*, via dell'Arsenale 6.
Cerruti Gioachino, *applicato*, (Moncalieri).
Oddone Carlo, *applicato*, via Bonafous 3.
Quaglia Ettore, *volontario*, via Po 52.

Conti correnti

Olivero Secondo, *capo ai conti corr.*, via Provvidenza 38.

Cassa principale

Lovera di Maria march. Cesare, *cassiere princip.*, via Cernaia 14.
Fumero Giovanni, *applicato*, Madonna del Pilone 6.
Alloati Vincenzo, *applicato*, via Alfieri 20.
Chiaperotti Tancredi, *applicato*, via Accademia Albertina 27.
Semeria Leonida, *applicato*, via S. Tommaso 19.
Lovera di Castiglione conte Stanislao, *cassiere fiduc.*, via dei Mille 38.

Cassa dei pagamenti

Orlandi Paolo, *cassiere ai pagamenti*, via S. Quintino 11.

Cassa dei cambi

Magnani Benedetto, *cassiere*, corso Oporto 19.

DISTINTA DELLE PIAZZE DEL REGNO

sulle quali la Banca sconta Effetti, Chèques, Vaglia cambiarii propri Buoni del Tesoro e Fedi di Credito.

PIAZZE OVE ESISTE SEDE O SUCCURSALE DELLA BANCA.

	Giorni		Giorni		Giorni
S/ Firenze	5	S/ Caltanissetta	7	S/ Mantova	5
» Genova	5	» Campobasso	7	» Messina	7
» Milano	5	» Carrara	5	» Modena	5
» Napoli	5	» Caserta	5	» Monteleone Calabro	10
» Palermo	7	» Castellamare (Stabia)	5	» Novara	5
» Roma	5	» Catania	7	» Padova	5
» Torino	3	» Catanzaro	5	» Parma	5
» Venezia	5	» Chieti	5	» Pavia	5
» Alessandria	5	» Como	5	» Perugia	5
» Ancona	5	» Cosenza	5	» Pesaro	5
» Aquila	5	» Cremona	5	» Piacenza	5
» Arezzo	5	» Cuneo	5	» Pisa	5
» Ascoli-Piceno	5	» Ferrara	5	» Porto Maur.°	5
» Avellino	5	» Foggia	5	» Potenza	5
» Bari	5	» Forlì	5	» Ravenna	5
» Barletta	5	» Girgenti	7	» Reggio Calab.	5
» Belluno	7	» Lecce	5	» Reggio Emilia	5
» Benevento	5	» Livorno	5	» Rovigo	5
» Bergamo	5	» Lodi	5	» Salerno	5
» Bologna	5	» Lucca	5	» Sassari	7
» Brescia	5	» Macerata	5	» Savona	5
» Cagliari	7				

	Giorni		Giorni		Giorni
S/ Siena	5	S/ Taranto	5	S/ Udine	5
» Siracusa	7	» Teramo	5	» Vercelli	5
» Sondrio	7	» Terni	5	» Verona	5
Sora	10	» Trapani	7	» Vicenza	5
Spezia	5	» Treviso	5	» Vigevano	5

PIAZZE OVE, NON ESISTENDO STABILIMENTO LA BANCA HA CORRISPONDENTI.

	Giorni		Giorni		Giorni
» Abbiategrasso	7	S/ Bovino	7	S/ Chianciano	7
» *Acireale	10	» Bra	7	» Chiari	7
» *Acqui	7	» *Breno	7	» *Chiavari	7
» Adria	7	» Brindisi	7	» *Chieri	7
» Alba	7	» *Brisighella	7	» *Chioggia	7
» Albano Laziale	7	» Broni	7	» Chivasso	7
» Alcamo	10	» *Busseto	7	» Cittadella	7
Alghero	10	» *Busto Arsizio	7	» *Città di Cast.	7
Aosta	7	» *Cagli	7	» *Civitavecchia	7
» *Ariano di Puglia	7	» *Caltagirone	10	» Codogno	7
» *Arona	7	» Campiglia Marittima		» *Cologna Ven.	7
Arzignano	7	» * Canicatti	10	» *Colorno	7
Asiago	7	» *Capua	7	» Conegliano	7
Asola	7	» Carini	10	» *Corato	7
Asso	7	» Carloforte	10	» *Corneto Tarq.	7
» Asti	7	» Carmagnola	7	» Correggio	7
Aversa	7	» *Casale Monf.	7	» Cortemaggiore	7
» *Avezzano	7	» Cassino	7	» Corteolona	7
Avigliano	7	» Casteldelpiano	7	» *Cortona	7
Bardia Polesine	7	» Castelfiorentino	7	» *Crema	7
» *Barcellona (Pozzo di Gotto)	10	» Castelfranco Veneto	7	» *Desenzano sul Lago	7
» *Bassano Vic.	7	» *Castellammare del Golfo	10	» *Dogliani (Cuneo)	7
Bastia	7	» Castelnuovo Scrivia	7	» *Dolo	7
Bertinoro	7	» Castel San Giovanni	7	» Domodossola	7
Bettola	7	» *Castelvetrano	10	» *Edolo	7
» *Biella	7	» Castiglione delle Stiviere	7	» *Empoli	7
» *Bisceglie	7	» Cavour	7	» *Este	7
» *Bitonto	7	» Cecina		» *Faenza	7
Borgomanero	7	» *Cerignola	7	» *Fano	7
» *Borgo Sandonnino	7	» Cesena	7	» *Fasano	7
Borgosesia	7			» *Feltre	7
» *Borgotaro	7			» *Fermo	7
Bosa	10			» Fiorenzuola d'Arda	7
				» *Foligno	7

NB. Le piazze segnate con l'asterisco sono quelle da cui il Corrispondente può emettere Assegni Bancari su tutti gli Stabilimenti della Banca Nazionale.

	Giorni
S/ *Fondi	7
» *Fossano	7
» Fossombrone	7
» *Frosinone	7
» *Gallarate	7
» Garlasco (Pavia)	7
» *Gavi	7
» Gazzaniga	7
» Giarre	10
» *Giovinazzo	7
» *Giulianova	7
» Gravina	7
» Grosseto	7
» *Guastalla	7
» *Gubbio	7
» Iglesias	10
» *Imola	7
*Intra	7
» Iseo	7
» Isola della Scala	7
» Ivrea	7
» Jesi	7
» *Lanciano	7
» *Langhirano	7
» Lanusei	10
» *Larino	7
» Lavello	7
» *Lecco	7
» Legnago (Verona)	
» Lendinara	
Leonforte	10
Lonato	7
» *Lonigo	7
» *Lovere	7
» *Lucera	7
» *Lugo	7
» Luino	7
Macomer	10
» *Manfredonia	7
» *Marsala	10
» Massa Maritt	7
Massa Super	7
» *Mazzara del Vallo	10
» Mede	7
» Meldola	7
» Melfi	7

	Giorni
S/ Menfi	10
» Menaggio	7
» *Merate	7
Meta	7
» *Milazzo	10
» Minervino Murge	7
» Mirabella Eclano	7
» *Modigliana	7
» Molfetta	7
» *Moliterno	7
» Moncalvo	7
» Mondovì	7
» *Monopoli	7
» *Montagnana	7
» Montebello Vicentino	7
» *Montevarchi	7
» Monticelli d'Ongina	7
» Montichiari	7
» *Monza	7
» Mortara	7
» *Motta di Livenza	7
» Nizza Monferr.	7
» Norcia	7
» *Noto	10
» *Noventa Vic.	7
» *Novi Ligure	7
» Nuoro	10
» *Oderzo	7
» Oleggio	7
Omegna	7
» Orbetello	7
» Oristano	10
*Ortanova	7
» Orvieto	7
» *Ovada	7
» Ozieri	10
» *Palazzolo sull'Oglio	7
» Pallanza	7
» *Palestrina	7
» Partinico	10
» *Pescara	7
» *Pescia	7
» Piano di Sorrento	7

	Giorni
S/ *Piedimonte di Alife	7
» Pieve di Cadore	7
» *Pinerolo	7
» *Poggibonsi	7
» *Pontedera	7
» *Pordenone	7
» Portici	7
» *Prato (Tosc.)	7
» Resina	7
» *Rieti	7
» Rimini	7
» *Rionero in Vulture	7
» Riposto	7
» Rivarolo Can.	7
» Ruvo di Puglia (Bari)	7
» Salemi	7
» Salò	7
» Saluzzo	7
» Sambuca-Zabut	7
» San Bonifacio	7
» San Donà di Piave	7
» *San Ferdinando di Puglia	7
» San Giovanni a Teduccio	7
» San Marco in Lamis	7
» San Marino	7
» San Remo	7
» Sannazzaro de' Burgondi	7
» *Sanseverino Marche	7
» *San Severo	7
» Sant'Agata de' Goti	7
» S. Benedetto del Tronto	7
» Santagnello	7
» *Santa Maria Capua Vetere	7
» Santa Ninfa	7
» *Santa Sofia	7
» Savigliano	7

	Giorni
S/ Savignano di Romagna	7
» *Schio	7
» Sciacca	10
» *Seregno	7
» Serravezza	7
» Sinalunga	7
» Sinigaglia	7
» Soave	7
» Sogliano al Rubicone	7
» *Spinazzola	7
» *Spoleto	7
» Stradella	7
» Susa	7
Tempio	10

	Giorni
S/ *Termini Im.	10
» *Termoli	7
» Thiene	7
» *Todi	7
» *Toritto	7
» *Torre Annunziata	7
» Torre del Greco	7
» Torre Pellice	7
» *Tortona	7
» Trani	7
» Treviglio	7
» Trinitapoli	7
» Trino	7
» *Troia	7

	Giorni
S/ Umbertide	7
» *Urbino	7
» Valdagno	7
» Valenza	7
» *Vasto	7
» Varallo Sesia	7
» *Varese	7
» *Velletri	7
» *Venosa	7
Verolanova	7
» *Vico del Gargano	7
» *Viterbo	7
» *Vittoria	10
» Vittorio	7
» Voghera	7

Operazioni della Banca Nazionale.

La Banca Nazionale sconta:

1° *Buoni del Tesoro*;

2° *Lettere di cambio munite della firma di tre persone almeno*;

3° *Lettere di cambio a due firme con deposito, in garanzia, di azioni proprie, di titoli sui quali consente anticipazioni* (Vedi distinta a pag. 253-54 *o di fedi di deposito di merci e derrate nei magazzini generali*;

4° *Assegni bancarii (chèques)*;

5° *Note di pegno (Warrants) emesse dalle Società dei Magazzini generali legalmente autorizzate, anche se munite delle sole firme del sovvenuto e del sovventore*;

6° *Pagherò cambiari accompagnati da lettere d'ordine di merci e derrate*:

7° *Vaglia cambiari proprii*;

8° *Fedi di credito dei Banchi di Napoli e di Sicilia*;

9° *Cedole d'interessi*; } facenti parte dei titoli sui quali

10° *Cartelle ed Obbligaz. sort.*; } consente anticipazioni esigibili nelle piazze indicate nello Elenco unito alla presente.

La scadenza *massima* dei recapiti non potrà essere maggiore di *tre mesi* dal giorno dell'ammissione allo sconto.

La scadenza *minima* dei recapiti pagabili nelle piazze nelle quali non sono scontati, ma dove la Banca ha uno Stabilimento proprio (Vedi Elenco a pag. 248) dovrà essere di:

5 giorni { *per le Cambiali scontate da uno Stabilimento del Continente su piazze del Continente, ovvero da uno Stabilimento di un' Isola su piazze della stessa Isola*:

7 giorni { *per le Cambiali scontate da uno Stabilimento del Continente su piazze di un'Isola, ovvero da uno Stabilimento di un'Isola su piazze di un'altra Isola o del Continente.*

Se le cambiali sono pagabili *nelle piazze dove la Banca non ha che un* Corrispondente (Vedi Elenco a pag. 249) gli indicati

termini di scadenza s'intenderanno aumentati rispettivamente a 7 e a 10 giorni.

La scadenza *minima* dei *recapiti in genere*, pagabili *nel luogo dove sono scontati*, potrà essere di uno, di due o di tre giorni, secondo il parere delle Direzioni locali in riguardo alla opportunità dello sconto, e considerato il *termine* della scadenza nel mese.

La scadenza *minima* dei *buoni del Tesoro*, delle *cartelle* e delle *obbligazioni sorteggiate, pagabili in qualunque luogo*, potrà essere quella indicata nel paragrafo precedente; con l'avvertenza che su quelli dei detti titoli i quali fossero pagabili *fuori piazza* ed avessero una scadenza minore di 5 giorni, sarà ritenuto lo sconto in ragione di 5 giorni.

Gli assegni bancari (chèques) *a vista* e quelli *a termine non vistati*, potranno essere ammessi allo sconto soltanto:

dal giorno della emissione fino al **decimo** giorno dopo la medesima — se presentati ad uno Stabilimento del Continente o di un'Isola e pagabili rispettivamente su piazze del Continente o della stessa Isola, *dove la Banca ha una Sede o Succursale propria;*

dal giorno della emissione fino al **ottavo** giorno dopo la medesima — se presentati ad uno Stabilimento del Continente e pagabili su piazze di un'Isola, ovvero ad uno Stabilimento di un'Isola su piazze di un'altra o del Continente, *dove la Banca ha una Sede o Succursale propria.*

Se gli assegni sono pagabili nelle piazze dove la Banca *non ha che un Corrispondente*, potranno essere ammessi soltanto nei primi 8 giorni o nei primi 5, rispettivamente dopo la data della emissione.

Gli assegni a termine, *vistati* secondo le disposizioni dell'art. 342 del Codice di commercio, dovranno avere una scadenza minima di 5 o di 7 giorni se pagabili dove la Banca ha uno Stabilimento proprio; e di 7 o 10 se pagabili dove essa non ha che un Corrispondente, come è detto per le cambiali.

Potranno essere ammessi allo sconto anche i recapiti aventi una scadenza minore di quella sopra indicata, allorquando per la vicinanza delle piazze dove sono pagabili, o per le facili comunicazioni stradali, non manchi il tempo necessario all'arrivo di essi a destinazione *prima della scadenza*. In questo caso sarà percepito sugli stessi recapiti lo sconto in ragione delle scadenze minime stabilite.

Quando lo sconto liquidato sul totale cumulativo di ciascuna *presentazione per piazza*, risultasse *minore di una lira*, sarà percepito *lo sconto minimo di una lira*.

I vaglia cambiari della Banca, presentati a uno Stabilimento che non sia nè quello emittente, nè quello designato pel pagamento, e le *Fedi di credito* pagabili in qualunque piazza, saranno considerati, in quanto allo sconto, come aventi una scadenza di 5 giorni.

Le *cedole d'interessi* del semestre in corso saranno ammesse allo sconto dal primo giorno dello stesso semestre verso la provvisione di $^1/_4$ % al mese sull'importo netto di esse, calcolando un mese intero quello in cui avviene la presentazione, qualunque sia il giorno di essa.

Le *cedole d'interessi scadute* e le *cartelle* ed *obbligazioni estratte*, già ammesse a pagamento, saranno acquistate sotto deduzione di un diritto in ragione di:

2 ‰ per le cedole d'interessi pagabili in qualunque luogo;
1 ‰ per le cartelle ed obbligazioni estratte pagabili nel luogo dove avviene lo sconto;
2 ‰ per le cartelle ed obbligazioni estratte pagabili fuori piazza.

Il suddetto diritto sarà percepito sul *netto* ammontare dei titoli.

Le *Note di pegno* (Warrants) e le cambiali garantite da *fedi di deposito* o da *lettere d'ordine*, potranno essere pagate prima della scadenza. In questo caso la Banca gira senza sua garanzia i detti recapiti al cedente, e restituisce lo sconto, al saggio corrente nel giorno del rimborso, per i giorni che restano fino alla scadenza di essi.

Gli acconti che venissero pagati sulle *note di pegno*, in rappresentanza di ritiri parziali di merci dai magazzini generali da parte dei possessori delle *fedi di deposito*, saranno accettati dalla Banca e portati in diminuzione dello ammontare della *nota di pegno* scontata insieme con l'interesse – al saggio corrente – dal giorno successivo al versamento a quello della scadenza.

La presentazione dei recapiti alla Banca da parte di ditte o di persone residenti fuori piazza, ammesse allo sconto, potrà essere eseguita mediante lettera indirizzata alla medesima e recante una distinta dei recapiti rimessi.

Il netto prodotto dei recapiti scontati, viene accreditato subito al cedente in *conto corrente disponibile;* sul quale egli può emettere *assegni bancari girabili* a favore proprio o di terzi fino a concorrenza del suo credito.

Gli stampati per gli assegni sono provveduti gratuitamente dalla Banca.

L'importo dei *buoni del Tesoro*, dei *vaglia cambiari*, delle *fedi di credito*, delle *cedole d'interessi*, delle *cartelle* ed *obbligazioni estratte*, viene pagato dalla Cassa subito, senz'altre formalità, tranne la presentazione di una distinta dei titoli; sulla quale – munita del *visto* del Direttore *per il pagamento* – il presentatore rilascia quietanza della somma riscossa.

Fa anticipazioni sopra deposito di:
Sete;
Buoni del Tesoro a qualunque scadenza;
Rendita Italiana 5 e 3 per cento.
Obbligazioni del prestito sardo 1849 e 1850;
id. id. Hambro (Sardegna);

Obbligazioni del prestito Lombardo Veneto;
Id. id. Rothschiltd (Roma);
Id. id. Cattolico id.
Id. id. Blount. id.
Id. dell'Asse Ecclesiastico;
Id. per la Ferrovia Maremmana;
Id. id. Vittorio Emanuele;
Id. id. Novara;
Id. id. Cuneo (3 e 5 %);
Id. id. Genova-Voltri;
Id. id. Torino-Savona-Acqui;
Id. id. Udine-Pontebba;
Id. id. Lucca-Pistoia (emiss. 1856-58-60);
Id. per le Ferrovie Livornesi (serie A, B, C, D^1, D^2);
Id. id. Centr. Tosc. e Asciano-Grosseto (serie A, B, C);
Id. id. Romane (dette *comuni*);
Id. id. Sarde (dette *nuove* e Serie A e B);
Id. id. dell'Alta Italia 3 %;
Id. id. Cremona-Mantova (Serie A, 6 % Serie B 5 %);
Id. id. Meridionali;
Buoni delle Ferrovie Meridionali;
Obbligazioni dei Canali Cavour;
Id. dei lavori del Tevere;
Cartelle di tutti gli Istituti autorizzati;
Obbligazioni della Società Generale Immobiliare di lavori di utilità pubblica ed agricola;
Id. della città di Roma (garantite dal Governo);
Id. id. Napoli id. id.
Id. del prestito interprovinciale delle tre provincie di Padova, Treviso e Vicenza;
Id. di prestiti provinciali;
Id. id. comunali.

Il titolare dell'anticipazione può ritirare subito o ad intervalli — in tutto o in parte — mediante *assegni bancari girabili*, emessi a favore di lui o di terzi, lo ammontare della somma messa a sua disposizione; e versare somme sia a saldo, sia in acconto dell'anticipazione; e ripetere l'operazione una o più volte, dentro il termine stabilito pel rimborso finale.

Gli stampati anche per questi assegni sono provveduti dalla Banca.

Gl'interessi sulle somme prelevate in conto dell'anticipazione consentita, decorrono, a carico del prenditore, dal giorno del ritiro di ciascuna somma; gl'interessi sui rimborsi fatti alla Banca vengono conteggiati a favore di lui con valuta del giorno successivo al versamento.

La liquidazione dei detti interessi e della tassa governativa sulle anticipazioni (1,20 ‰ fino a sei mesi), sarà fatta al termine dell'operazione.

Il depositante può farsi restituire parte dei titoli dati in garanzia, in proporzione della entità dei rimborsi eseguiti.

Può anche sostituire altri titoli a quelli depositati, purchè i nuovi titoli rappresentino un valore almeno uguale a quello dei titoli ritirandi, e siano di quelli sui quali la Banca consente anticipazioni. (Vedi distinta a pag. 253-54).

Il depositante di sete può visitare la sua merce nei magazzini della Banca e ritirarne campioni.

Accetta versamenti di somme, contro ai quali apre dei *conti correnti infruttiferi*.

I correntisti possono disporre del loro credito a piacimento, mediante *assegni* provveduti dalla Banca ed emessi secondo le disposizioni del Codice di Commercio.

Accetta dai *clienti abituali* somme non minori di *lire mille*, per essere passate *gratuitamente* a credito di essi ovvero di altre ditte o persone, presso qualunque suo Stabilimento, dietro alla presentazione della *ricevuta di accreditamento in C/C* emessa dallo Stabilimento presso cui avvenne il versamento.

Vaglia gratuiti.

La Banca Nazionale, desiderando che l'uso dei *vaglia gratuiti*, inaugurato col 1° di Gennaio del 1885, venga diffuso sempre più nel pubblico e che i vantaggi che derivano da esso possano essere usufruiti dal maggior numero, ha stabilito che il *minimum* degli stessi vaglia, già ridotto a L. 500, sia diminuito ulteriormente fino a L. 100, incominciando dal 1° Novembre 1885.

Da questa data, i vaglia gratuiti che la Banca emette saranno di due tipi diversi: l'uno dei vaglia superiori a lire mille già in uso anche per somme inferiori e fino a L. 500, l'altro dei vaglia da mille lire in meno. Quelli del primo tipo nel recto sono in bleu cobalto sul fondo rosa e nel verso in turchino chiaro; quelli del secondo tipo saranno di formato più piccolo e di colore violaceo colla leggenda nera, ma le particolarità della carta e della stampa restano identiche.

I vaglia gratuiti della Banca sono emessi per qualunque somma, purchè non minore di L. 100, a favore di chiunque ne faccia la domanda contro versamento della somma corrispondente.

Sono pagabili da tutti gli Stabilimenti della Banca, compreso quello emittente, e possono essere dati nei pagamenti presso i suoi corrispondenti.

I vantaggi offerti dai vaglia gratuiti della Banca sono indiscutibili ed evidenti.

I vaglia possono servire per qualsivoglia transazione fra privati e fra commercianti, in qualunque luogo e in qualunque tempo, bastando alla loro trasmissione una semplice girata a tergo, od anche la sola firma in bianco del possessore

I vaglia liberano da qualunque rischio di trasporto del numerario o dei biglietti, e dalle spese che vi sono inerenti; abilitano il possessore a fare qualunque contrattazione e senza

che egli debba ricorrere ai mezzi comuni di pagamento e si prestano comodamente e utilmente come riserva o fondo di cassa.

Adoperati nei pagamenti, possono fornire la prova della liberazione conseguita, perchè essi vengono conservati nelle casse della Banca ad ogni buon effetto.

Perciò, nel caso di smarrimento di una ricevuta, il ricorso ad essi può riuscire utilissimo.

I vaglia offrono un mezzo facile e sicuro di liberazione, sono di utilità grandissima, specialmente là dove le comunicazioni fra i vari centri o fra i piccoli centri e quelli principali, riescono difficili e lunghe.

I vaglia di grosse somme e qualunque vaglia in generale, purchè emesso dalla Banca, possono essere cambiati in altri di somme diverse e per somme tonde, a semplice richiesta presso tutti gli Stabilimenti della Banca.

I vaglia sono consegnati colla maggiore possibile sollecitudine; la domanda può esser fatta finchè l'uffizio di cassa della Banca rimane aperto al pubblico. Sono numerati e datati, indicano in cifre e in tutte lettere la somma per la quale vengono emessi, e sono firmati dal Cassiere e dal Direttore.

Tutti questi vantaggi e altri ancora che possono cadere facilmente sotto gli occhi di tutti, dicono in modo chiaro e indubbio, che il vaglia gratuito della Banca Nazionale è preferibile a qualunque altro titolo nominativo e al portatore, perchè comprende in sè tutte le comodità e utilità, fra le quali è massima quella di potere essere speso in tutto il Regno e perchè preserva dal rischio di qualunque perdita.

L'uso generalizzato dei vaglia gratuiti sarà per l'Italia un nuovo e notevole passo fatto nella via del perfezionamento del credito.

Gli Stabilimenti che hanno *Corrispondenti* aggregati (Vedi Elenco a parte) emettono *assegni bancari* sui rispettivi Corrispondenti, fino a concorrenza del fondo disponibile presso i medesimi.

I Corrispondenti autorizzati (segnati con asterisco nell'Elenco a parte) emettono alla loro volta simiglianti *assegni* su tutti gli Stabilimenti della Banca.

Accetta a titolo di custodia, presso tutti gli Stabilimenti:

depositi obbligatori e *per cauzione* con vincolo a favore di terzi,

depositi liberi chiusi contenenti carte, valori di qualunque specie, gioie ed altri oggetti, purchè non dannosi alla igiene o alla sicurezza;

presso tutte le Sedi e alcune Succursali specialmente autorizzate:

depositi liberi aperti, in riguardo ai quali provvede, per conto del depositante, alla riscossione delle cedole maturate di rendita pubblica, degli interessi o dividendi di altri titoli o valori depositati, o dei titoli sorteggiati.

Presso le Sedi (Vedi Elenco a p. 248) **accetta** in *deposito volontario libero mensile*, titoli di rendita dello Stato e titoli privati negoziabili in borsa; e — sotto l'osservanza di speciali norme — consente che il depositante, senza l'obbligo della rinnovazione del deposito:

sostituisca i titoli depositati con altri dello stesso valore;

curi da sè, o deleghi a terzi mediante assegno, il ritiro, in tutto o in parte, dei titoli depositati;

ritiri contro quietanza le cedole d'interessi.

La *Banca*, presso tutti i suoi Stabilimenti:

accetta i versamenti che a termini degli art. 131 e 133 del Codice di Commercio devono essere fatti per la costituzione delle Società in accomandita per azioni ed anonime;

s'incarica della *esazione gratuita dei recapiti su piazza*, che le vengono consegnati o rimessi mediante lettera di accompagnamento, con scadenza non maggiore di 15 giorni e non minore di 3;

si presta, sotto l'osservanza di speciali norme, e dietro alla provvista dei fondi, al *pagamento per conto di terzi* dei recapiti domiciliati presso i suoi Stabilimenti;

s'incarica della *compra* o della *vendita* di titoli per conto di terzi;

acquista divise e monete estere e verghe d'oro a condizioni da convenirsi.

Gl'Istituti, le ditte o le persone che non hanno dimora nel luogo in cui risiede uno Stabilimento della Banca, potranno entrare in relazioni d'affari con essa rivolgendosi allo Stabilimento posto nel capoluogo della provincia, o ad un altro che sia loro più prossimo.

Ma prima di cominciare le operazioni, dovranno eleggere domicilio legale nel luogo dove ha sede lo Stabilimento preferito.

CREDITO FONDIARIO

La Banca Nazionale, valendosi della autorizzazione concessale con R. Decreto 5 Aprile 1885, pubblicato nel N° 90 della *Gazzetta Ufficiale del Regno*, esercisce il Credito Fondiario; a tale operazione è stata assegnata la somma di 25 milioni di lire sul fondo di riserva.

Le domande di mutuo, che devono essere non inferiori a lire 1000 e presentare prima ipoteca su beni stabili aventi un valore almeno doppio della somma chiesta, si ricevono presso tutte le Sedi e Succursali della Banca costituite in Agenzie del Credito Fondiario.

Quando il mutuo sia esclusivamente destinato a liberare la proprietà rustica dal prezzo residuale di acquisto o dall'onere enfiteutico, l'Istituto potrà prestare fino a $^3/_5$ del valore.

Il rimborso dei mutui avviene mediante pagamento in due rate semestrali di annualità che variano, a norma della tabella seguente, fra il minimo di 5.55 per cento pei mutui

della durata di 50 anni ed il massimo di 13.01 per quelli del durata di 10 anni.

Tale annualità comprende:

1° L'interesse in ragione del 4 per cento annuo;
2° La tassa di ricchezza mobile;
3° I diritti di commissione dovuti all'Istituto nella limitata misura di centesimi 30 per ogni cento lire di capitale mutuato, in luogo dei centesimi 45 consentiti dalla legge;
4° I diritti erariali, in ragione di centesimi 15, a titolo di abbonamento per le attuali tasse ipotecarie, di registro, bollo e altre di qualunque specie.

Il debitore potrà liberarsi anticipatamente sia in contanti che in cartelle al loro valore nominale di tutto o di parte del debito, corrispondendo però all'Istituto ed all'Erario i compensi nei precisi termini stabiliti dall'art. 7 della legge 22 Febbraio 1885 (testo unico).

I prestiti si fanno in cartelle fondiarie del valore nominale di lire 500, fruttanti l'interesse annuo del 4 per cento netto da ogni imposta o trattenuta.

Tali cartelle sono al portatore, ma possono essere convertite in nominative. Contro deposito di una cartella fondiaria verranno emessi, a richiesta, cinque spezzati o frazioni di lire 100 ciascuno.

Il Credito Fondiario della Banca consente anche l'apertura di crediti a conto corrente garantiti da ipoteca, per un importo che non ecceda la metà del valore del fondo vincolato.

Verranno accettati in garanzia soltanto gli immobili che rendiano un reddito riconosciuto certo e durevole per tutto il tempo del mutuo.

I fabbricati dovranno essere assicurati contro i danni degli incendi.

Le domande, redatte sopra appositi moduli a stampa che verranno somministrati dalle Agenzie, dovranno essere accompagnate da un deposito, in conto delle spese per esame legale, in ragione di lire 25 per ogni ventimila lire di somma richiesta.

Quando però la parte domandi o l'Istituto ordini la perizia l'accennato deposito dovrà essere raddoppiato.

Qualora il mutuo non abbia luogo per circostanze indipendenti dalla volontà del richiedente, questi non dovrà sborsare altre somme a titolo di rimborso di spese, oltre il deposito ed invece gli verrà restituita quella parte del medesimo che per avventura sopravanzasse dal pagamento delle spese realmente occorse.

Tutte le Sedi e Succursali della Banca forniranno ai richiedenti ogni altra notizia che possa loro interessare.

TABELLA

delle Annualità occorrenti per estinguere un Prestito di L. 100 in anni da 10 a 50.

Anni	Annualità		Anni	Annualità	
10	Lire 13	01	31	Lire 6	50
11	» 12	11	32	» 6	42
12	» 11	36	33	» 6	34
13	» 10	73	34	» 6	26
14	» 10	19	35	» 6	19
15	» 9	73	36	» 6	13
16	» 9	32	37	» 6	07
17	» 8	97	38	» 6	01
18	» 8	65	39	» 5	96
19	» 8	37	40	» 5	91
20	» 8	12	41	» 5	86
21	» 7	90	42	» 5	81
22	» 7	70	43	» 5	77
23	» 7	51	44	» 5	73
24	» 7	35	45	» 5	70
25	» 7	19	46	» 5	66
26	» 7	05	47	» 5	63
27	» 6	93	48	» 5	60
28	» 6	81	49	» 5	57
29	» 6	70	50	» 5	55
30	» 6	60	—	— —	—

Agenti di Cambio
accreditati presso la Banca Nazionale

Moretta cav. Bartolomeo, via Finanze 13.
Velasco cav. Felice, via Finanze 15.
Costamagna cav. Angelo, via Bogino 6.
Colonna cav. Giuseppe, via Maria Vittoria 11.
Barberis cav. Giacomo, via Bogino 4.
Henry Paolo, via Bogino 6.

Ricevitoria e Cassa Provinciale
(Banca Nazionale)

via dell'Arsenale 6.

Magnani Benedetto, *cassiere*, corso Oporto 19.
Quaglia cav. Oreste, *incaricato della Ragioneria*, piazza Vitt. Em. 2.
Dapino Carlo, *cassiere fiduciario*, via S. Francesco da Paola 33.

Banco di Napoli

Via Cavour 8.

Delegato del Consiglio generale Trombetto comm. Carlo.
Censore Caranti comm. Biagio.

Direzione

Direttore Iannaccone Nicola uffiz. ✻.
Ispettore N. N.

Segreteria

Segretario capo Mascilli Enrico, *Ispettore ff.*
Applicato De Angelis Tommaso.

Ragioneria

Ragioniere capo Persico Camillo.

Ufficio di contabilità

Applicati Botteoni Giovanni. — Greco Vincenzo.

Ufficio di spedizione

Applicato Marenco Leone.
Id. Cannizzaro Santo.
Id. Ventrella Ernesto.

Ufficio dei conti correnti e sconti

Ragioniere Barba Antonio.
Applicato Bruno Antonio.

Controllo

Ragioniere Manolo Camillo.
Applicato De Bernardis Ernesto.

Cassa

Cassiere-Maggiore Ranieri-Tenti Giulio.
Aiuto-Cassiere Stampacchia Raffaele.
Squarcio-Fedista Ciocca Luigi.
Alunni contatori Cavatorti Ernesto. — Golia Michele.
Fattorini Redi Salvatore — Allasia Oreste — Berola Carlo.
Agente del collocamento Durandi Camillo.

Operazioni del Banco

I biglietti del Banco di Napoli hanno corso legale in tutto il Regno.

Il Banco di Napoli emette *fedi di credito* e *vaglia cambiarî* rimborsabili A VISTA in tutte le piazze ove ha stabilimenti proprî e dove sono istituiti Banche Popolari, Casse di Risparmio, Istituti di Credito ordinario, Agricolo ecc., suoi corrispondenti.

I *vaglia cambiarî* e le *fedi di credito* si emettono per somme da L. 50 in sopra. Per somme fino a L. 50 si emettono *polizzini*, i quali sono pagabili nella istessa guisa delle fedi di credito.

I *vaglia cambiarî* che emette il Banco di Napoli sono regolati unicamente con le norme dettate dal vigente Codice di Commercio.

Il Banco di Napoli sconta effetti pagabili su tutte le Piazze ove ha stabilimenti proprî, rappresentanze e corrispondenze.

La scadenza minima degli Effetti sopra Torino è di giorni tre; di cinque o sette per le altre Piazze.

Lo sconto è computabile a giorni, escluso quello di scadenza.

Il Banco di Napoli esercita *gratuitamente* il servizio d'incasso degli effetti sulla Piazza di Torino, purchè presentati da Ditte o Banche aventi domicilio in Torino. Per gli effetti su Italia riscuote una provvigione di 0,25 per mille, oltre il rimborso delle spese postali.

Per essere ammesso allo sconto presso il Banco, bisogna inoltrarne domanda al Direttore.

Gli Effetti si presentano all'Agente pel collocamento dei fondi accompagnati da una distinta per gli appunti su Torino, da una distinta per quelli scadibili sopra altre Piazze, e da un *bordereau* cumulativo nel quale sono segnati in totale il numero e la somma degli Effetti su Torino e su altre Piazze.

Le distinte debbono esser firmate dal presentatore. Il netto ricavo degli sconti si accredita in conto corrente semplice, disponibile a mezzo di *chèques*, di fedi di credito o vaglia cambiarî.

Il Banco di Napoli esegue la Compensazione mensile per conto della Associazione relativa.

Il Banco di Napoli riceve Depositi in Conto Corrente ad interessi alle seguenti condizioni:

1° Il primo deposito non può essere minore di L. 1000, ed i consecutivi non minori di lire 100.

2° I rimborsi si eseguono mediante assegni bancarî *(chèques)*, regolati con le norme sancite dagli Art. 20 e 21 della Legge 7 aprile 1881, N. 133 Serie 3ª sull'abolizione del Corso Forzoso, e successivi RR. Decreti, 23 aprile 1881, N. 168, Serie 3ª e 25 ottobre 1881, N. 463.

3° Non si possono domandare rimborsi per somme inferiori a lire 100.

4° In ogni giorno, e per ciascun conto, i rimborsi sino alla concorrenza di lire 100,000 saranno eseguiti a vista.

5° Pei rimborsi eccedenti le lire 100,000 sarà necessario un preavviso di giorni cinque, durante i quali cesseranno i corrispondenti interessi.

6° L'interesse comincerà dal giorno successivo al deposito, e cesserà il giorno antecedente al pagamento.

7° La regolarizzazione dei conti ha luogo il 30 giugno e 31 dicembre dell'anno.

8° L'interesse che attualmente (gennaio 1886) corrisponde il Banco ai suoi depositanti per c/c fruttifero è il 2 ½ % lordo di tassa di ricchezza mobile.

Credito Torinese

Capitale Lire 8,000,000

Versate L. 4,000,000
Riserva L. 515,000

autorizzato con Reale Decreto 4 ottobre 1881

Via Maria Vittoria 10

Consiglio d'Amministrazione

Chiesa comm. Michele, *Presidente.*
Demichelis cav. Giovanni Luigi, *Vice-Presidente.*
Montù cav. Gio. Batt., *Segretario.*
Bertetti avv. Pietro.
Bianco Teodoro.
Charbonier cav. Giulio.
Cora cav. Camillo
Soldati cav. ing. Vincenzo.
Testore cav. Alessandro.

Sindaci

Deregibus cav. Federico.
Luisia Saverio.
Martini caus. Giuseppe.

Sindaci supplenti.

Salis Roberto.
Tabusso Ernesto.

Direttore

Soldati avv. Leopoldo.

Operazioni principali.

Sconta effetti cambiarî, Buoni del Tesoro, *Warrants*, Polizze di pegno o di deposito di merci ed altri effetti commerciali e *Coupons* di titoli governativi, fa riporti su fondi pubblici e titoli.

Fa anticipazioni al tasso del 6 % annuo sovra deposito di fondi pubblici e valori bancarî, commerciali ed industriali.

Emette *chèques* e tratte tanto sulle piazze italiane che su quelle estere.

Riceve danaro in *conto corrente* corrispondendo l'annuo interesse del 3 % pei libretti aventi diritto ad un prelievo di L. 10000 al giorno — 4 % pei libretti aventi diritto ad un prelievo di L. 1000 al giorno.

Emette buoni di Cassa a qualsiasi scadenza, a condizioni da convenirsi.

Fornisce *Cauzioni* per *Appalti* e s'incarica di fare il relativo servizio di Cassa.

Incassa effetti per conto terzi, eseguisce ordini di Borsa, versamenti ed operazioni su titoli per l'Italia e per l'estero.

Si occupa del trasferimento di titoli di Rendita al portatore in titoli nominativi e viceversa, cambiamenti d'intestazione, e qualsiasi operazione relativa al Debito Pubblico.

S'incarica di sottoscrizioni ed emissioni di prestiti dello Stato, Provincie e Comuni.

Riceve in fine valori in deposito libero ed in *Cassette particolari chiuse* alle seguenti condizioni:

Cassette piccole	L. 25	annue
» medie	» 50	»
» grandi	» 75	»

Le Cassette sono di proprietà della Banca e vengono somministrate *gratis* agli abbonati.

SOCIETÀ GENERALE

DI

Credito Mobiliare Italiano

Sede Centrale FIRENZE

via Bufalini 24.

Consiglio d'Amministrazione.

Corsini Don Andrea marchese di Giovagallo, *presidente.*
Bassi nobile Gerolamo, *amministratore delegato.*

Consiglieri.

Bastogi conte Pietro.	Incisa marchese Camillo.
Bastogi conte Giov. Angelo.	Frascara ing. Giacinto.
Brambilla Pietro.	Fenzi cav. Em. Orazio.
Borri cav. Raffaele.	Papa cav. avv. G. Antonio.
Balduino cav. Giuseppe.	Parodi comm. Giacomo.
Collarini comm. Pietro.	Spinelli cav. Luigi.

Segretario generale Speer comm. Domenico.

Sedi sociali.

Sede di **Torino** via Ospedale 24	Albanelli comm. Giovanni, *direttore.* Patarelli cav. ing. Carlo, *delegato.*
Sede di **Genova** Palazzo de Ferrari	Mac Swiney Gio. Eugenio, *direttore.* Barberis Giulio, *id.*
Sede di **Roma** v. Due Macelli 79	Costantini cav. Raffaello, *direttore.* Wolf De Roten Ferdinando, *id.* De Good cav. Rodolfo, *id.*

Banca Tiberina

con sede in **Torino** (via Alfieri 15).

Rappresentanza in Roma e Agenzia in Napoli.

Consiglio d'Amministrazione.

Caranti comm. Biagio, *presidente ed Amministratore Delegato.*
Fontana cav. Giuseppe, *vice presidente.*
Allasia comm. ing. Filiberto, *segretario.*

Consiglieri

Fontana cav. Rocco.
Geisser comm. Ulrico.
Montù cav. Gio. Battista.
Mylius cav. Emilio.
Noli Gr. uffiz. Corrado.
Prat cav. avv. Gaspare.

Sindaci

Ceriana ingegnere cav. Francesco.
Tittoni Romolo.
Zanaroli cav. Egidio.
Colombo Lorenzo.
Wenner Roberto.

Banca di Torino.

approvata con Decreti Reali 6 *luglio* 1871, 15 *gennaio* 1873, 19 *settembre* 1875, 23 *novembre* 1876 *e* 21 *settembre* 1880

Via santa Teresa 2, piano 1.

Consiglio Generale

Merlo cav. Felice, *presidente.*
Casana barone avv. Ernesto, *vice-presidente.*
Vogel Erminio, *vice-presidente.*
Arduin cav. Federico.
Biffi Ambrogio.
Bass ing. cav. Vittorio.
Baer comm. Costantino.
Ceriana ing. cav. Francesco.
Duprè cav. avv. Adolfo.
Masi cav. avv. Giuseppe.
Marsaglia cav. ing. Giovanni.
Siccardi avv. commend. Ferdinando.
Silvetti comm. Giuseppe.
Vercellone cav. Benedetto.

Sindaci

Crodara-Visconti comm. Paolo, Generale in ritiro.
Fasola cav. Ernesto.
Marangoni avv. Alessandro.

Pariani avv. comm. Antonio, *Direttore generale.*
Motta cav. Giacomo, *Condirettore.*

Banco di Sconto e Sete in Torino

Via S. Teresa 11.

Mylius cav. Emilio, *presidente*, corso Re Umberto 13.
Noli Grand'uff. Corrado, *vice-presidente*, via delle Finanze 5.
Allasia comm. ing. Filiberto, *segretario*, piazza Vitt. Em. 10.
Montù Roberto, *consigliere* via Provvidenza 34.
Caranti comm. Biagio, *id.* via Maria Vittoria 11.
Fontana cav. Giuseppe, *id.* via dell'Arsenale 10.
De-Fernex cav. Carlo di Gio., *id.* via Galliari 28.
Cagnassi cav. Giacomo, *id.* via Mazzini 36.
Kuster Antonio, *id.* corso Vitt. Em. 82.
Chiesa cav. Felice, *sindaco*, via Milano 1.
Beltramo comm. Marco *id.* via Provvidenza 16.
Maspero Giuseppe, *id.* corso Vittorio Emanuele II 71.
Fontana cav. Rocco, *direttore*, corso Re Umberto 17.
Bonino Giuseppe, *segretario*, corso S. Martino 3.
Doglio cav. Giuseppe, *cassiere principale*, via Perrone 2.
Scavia uff. avv. Giovanni, *capo del contenzioso*, via Deposito 3.
Bozzi Agostino, *capo contabile*, via Cavour 48.
Murialdi Federico, *capo agli sconti*, via Barbaroux 31.
Piasco Teresio, *capo ai conti correnti*, via Mercanti 22.
Zuccala Ignazio, *capo della divisione Sete*, via S. Fr. d'Assisi 29.

Banca Cooperativa Operaia

(SOCIETÀ ANONIMA CON CAPITALE ILLIMITATO)

e Cassa di Risparmio

approvata con Decreto del Tribunale 5 *Maggio* 1883

via Mercanti 14

presso l'Associazione degli Operai.

Roggero cav. Giovanni, *presidente*, via santa Teresa 8.
Ferraris cav. Carlo, *vice-presidente e amministratore delegato*, via Cernaia 26.
Avataneo Francesco, *amministratore*, via Ospedale (Tip. Bona).
Beltramo Tommaso, *id.* borgo S. Donato 13.
Chiaudano Umberto, *id.* via Berthollet 8.
Cominetti Ernesto, *id.* c. Regina Margherita 180.
Darò Antonio, *id.* via Palazzo di Città 7.
Giordano Bernardino, *id.* via Roma 17.
Goldmann Cesare, *id.* via Provvidenza 5.
Piovano Matteo, *id.* via Garibaldi 10.
Stroppiana Giuseppe, *id.* via Milano 1.
Soldati cav. Giuseppe, *sindaco*, via santa Teresa 1.
Griggi Montù cav. Attilio, *id* via Garibaldi 23.
Cottolengo cav. Luigi, *id.* via Finanze 5.
Canedi cav. Pietro, *segretario-cassiere*, via Melchior Gioia 6.

Banca Industria e Commercio
con Cassa di Risparmio

Torino — Via Alfieri 9 — Casa propria

CON SUCCURSALE IN CARMAGNOLA

Capitale Sociale L. 8,000,000 – Versato L. 4,000,000

Fondo di riserva L. 901,547,78.

Consiglio d'Amministrazione.

Magni *rag.* Giuseppe, *presidente*, corso Vitt. Emanuele II 71.
Gramaglia-Ricchiardi cav Antonio, *vice-presidente*, via dell'Ospedale 11.
Caccialupi dott. Filarete, *segretario*, corso Vitt. Eman. II 71.

Amministratori.

Aubert cav. Stefano, via dell'Arcivescovado 6.
Calandra Giacinto, corso Regina Margherita 132.
Menotti cav. Luigi, via S. Domenico 1.
Presbitero cav. Alessandro, piazza Carignano 2.
Sesti avv. Pompeo, via Magenta 20.

Amministratore Delegato.

Chiaramella cav. avv. Ettore, corso Vittorio Emanuele II 58.

Sindaci.

Moriondo cav. Giuseppe, via dell'Ospedale 9.
Gianolio comm. avv. Bartolomeo, via Mercanti 17.
Cane Francesco, corso Oporto 13.

Sindaci supplenti.

Melano di Portula conte Enrico, via Cernaia 8.
Del Mayno conte Guido, via Magenta 25.

Impiegati

Garneri Giuseppe, *Cassiere*, via dell'Arsenale 15.
Ferraris cav. Carlo, *Capo Sconto e del Personale*, via Cernaia 26.
Capuzzo Edoardo, *Capo Contabile e Segretario*, via della Provvidenza 47.
Zenone Carlo, *Capo ai Conti Correnti*, via santa Teresa 22.
Praille Giuseppe, *Controllore*, via della Cernaia 26.

Credito Cooperativo Torinese
Via Alfieri 22.

Bernard-Barret Luigi, *Presidente*, Valle S. Martino casa propria.
Way Luigi, *Vice-Presidente*, via Barolo 19.
Michelini conte avv. Policarpo, *Direttore*, via Alfieri 22.
Bruno di Cussanio conte Ferdinando, *Vice-Direttore*, via Cernaia 40.
Zanotti Valeriano, *Segret. Contabile*, via Bastion Verde 1, p. 1.
Pennato Angelo, *Contabile*, via Bava 8.

Banca Popolare di Torino
con Cassa di Risparmio

SOCIETÀ ANONIMA COOPERATIVA – CAPITALE ILLIMITATO

Via Principe Amedeo 20*bis*, casa propria.

Levi comm. Ernesto, *presidente*, via S. Francesco da Paola 37.
Pelletta di Cortanzone conte Carlo Emanuele, *vice-presidente*, via Bogino 18.
Oxilia Nicolò, *segretario*, via S. Tommaso 7.
Casalegno cav. avv. Bartolomeo, *consigliere delegato*, piazza S. Giovanni 3.
Casalegno cav. Luigi, *direttore*, via Vanchiglia 11.
Streglio Carlo Alberto, *contabile*, via Po 2.
Curti Cesare, *cassiere*, via Vanchiglia 17.

Banca Subalpina e di Milano
Capitale L. 20,000,000

Sede in Torino, piazza Castello 25
Id. Milano, via Manzoni 10.

Succursali in *Alba*, *Asti*, *Cuneo*, *Moncalvo*, *Rivarolo Canavese*, *Savigliano* e *Vercelli*.

Consiglio d'Amministrazione

Malvano comm. Alessandro, *Presidente*, corso Oporto 29.
Canzi avv. Luigi, Deputato al Parlamento, *Vice-Presidente*.
Siccardi cav. avv. Giovanni Battista, *id.*

Amministratori

Amman cav. Alberto.
Arcozzi-Masino, comm. Luigi.
Avondo comm. Carlo Alberto.
Carmi comm. Federico.
Cavallini comm. avv. Luigi, Deputato al Parlamento.
Cioia dott. Giuseppe.
Guastalla avv. Angelo.
Maraini comm. Clemente.
Mosca comm. Luigi.
Richetta ing. Arturo.
Rodella avv. Carlo.
Tensi comm. Francesco.
Veratti rag. Carlo.

Sindaci

Chiola Enrico. – Sacchi rag. Giuseppe. – Sardi avv. Giuseppe

Direzione

Siccardi cav. avv. Gio. Batt., *amm. delegato*, (Sede di Torino).
Sesia cav. Francesco, *direttore*, (Sede di Milano).

Associazione Serica

Via S. Francesco da Paola 24.

Consiglio Direttivo.

Siccardi avv. comm. Ferdinando, *presidente*, via S. Francesco da Paola 12.
Beltramo comm. Marco, *vice-presidente*, via Provvidenza 16.
Craponne Settimio, *id.* via Maria Vittoria 18.

Consiglieri.

Chicco cav. Francesco, via Cernaia 38.
Jachia cav. Michele, piazza Carlo Felice 12.
Chiesa Giulio, corso Vittorio Emanuele II 60.
Marino Tommaso, via Arsenale 10
Schumacher A., via S. Francesco da Paola 13.

Censori e Revisori

Cassinis ing. Ferdinando, via Provvidenza 42.
Zuccala Ignazio, via S. Francesco d'Assisi 29.
Silva Cesare, *revisore supplente*, via Vanchiglia 10.
N. N., *cassiere*.
Delbecchi Tancredi, *segretario*, via Rosine 8.
Inserviente. De Signoris Andrea, via Accademia Albertina 27.

Collegio dei Probiviri.

Giudici effettivi

Teja cav. Casimiro, via S. Massimo 55.
Siccardi cav. Giov. Batt., via S. Francesco da Paola 12.
Dumontel cav. Federico, piazzetta B. V. degli Angeli 2.
Ceresole Giov. Batt., corso Vittorio Emanuele II 76.
Musso Giuseppe Antonio, corso Vittorio Emanuele II 74.
Teja Vincenzo, via Ospedale 13.
Reta Eugenio, via Provvidenza 16.
Marchisio Enrico, via Cavour
Mancio Luigi, via Ospedale 14.

Giudici supplenti.

Dapino Giuseppe, via S. Maurizio 13.
Chevallard Antonio, via Madama Cristina 79.
Bertero Francesco, via Nizza 9.

Cassa di risparmio

Approvata con Decreto Reale 24 novembre 1853
Via Alfieri 7, palazzo proprio.

Amministrazione.

Massa comm. avv. Paolo, cons. mun., *Presidente*, c. Vitt. Em. 84.
Favale cav. Casimiro, cons. municip., *Vice-Pres.*, v. Giannone 5.
Quagliotti cav. Vincenzo, via Maria Vittoria 51.
Guadagnini comm. Gio. Batt., via Cavour 3.
Duprè cav. avv. Adolfo, via Provvidenza 43.
Barbaroux comm. ed avv. Carlo, senat. del Regno, consig. munic., via Mazzini 31.
Badano cav. Enrico, piazza Vittorio Emanuele I 12.

Cerutti cav. avv. Tancredi, via Deposito 5.
Brayda ing. cav. Riccardo, via Siccardi 2.
Ferrero di Cambiano march. avv. Cesare, c. Vittorio Eman. 36.
Fontana cav. Rocco, corso Re Umberto 17.
Prato avv. Edoardo, piazza dello Statuto 13.
Ricci marchese Vincenzo, piazza Carlo Emanuele II 9.
Rignon conte Felice, consigliere municipale, via Po 14.
Silvetti comm. Giuseppe, consigliere munic., via C. Alberto 33.

Impiegati.

Dogliotti comm. avv. Giuseppe, *segretario capo degli uffizi*, corso Palestro 10.
Brossa Giuseppe, *sotto-segretario*, via Villa della Regina 9, p. 1.
Campanella cav. Paolo, *tesoriere*, via Nizza 27, p. 3.
Donaudi Giulio, *controllore*, via san Domenico 23, p. 1.
Zola Enrico, *id.*, via san Massimo 42, p. 4.
Guy Cesare, *id.*, corso Vitt. Eman. II 39, p. 3.
Pertusio Giovanni, *id.*, via santa Chiara 52, p. 3.
Borelli Vittorio, *appl. di 1ª cl. anz.*, via Madama Cristina 32.
Villarboito Cesare, *appl. di 1ª cl*, via dei Fiori 22, p. 4.
Ruffini Arturo, *id.*, via Alfieri 3, p. 1.
Debernardi Luigi, *id*, c. Vinzaglio, c. Franco, p. 2.
Antonielli di Costigliole cav. Gustavo, *applicato di 2ª classe*, corso Vittorio Emanuele II 6, p. 2.
Vogliotti Carlo Alberto, *appl. di 2ª classe*, via Cernaia 30.
Jannon Onorato, *id.*, via Giulio 29, p. 3.
Cairola Vittorio, *id.*, via Arcivescovado 4, p. 1.
Caglieri Vittorio, *appl. di 3ª classe*, via Garibaldi 19, p. 3.
Pichi conte Giuseppe, *id.*, v. Amedeo Avogadro 8, p. 2.
Quarelli Alfredo, *id.*, via della Rocca 25, p. 2.
Actis Paolo, *applicato di 4ª classe*, via Bellezia 10.
Ramelli di Celle conte avv. Luigi, *appl. 4ª cl.*, via dei Fiori 22.
Rivoira Giuseppe, *id.*, via Alb. Nota 3.
Capello di S. Franco cav. Francesco, *id.*, via Mercanti 30.
Oreglia di S. Stefano cav. Gabriele, *id.*, via Mercanti 19.
Vigna Nicola, *ragioniere, appl. di 4ª classe*, via Carmine 6.
Mottura Giuseppe, *id*, via Milano 12.
Marocco Federico, *id.*, via Roma 37.
Bardone Annibale, *id.*, via Cernaia 16.
De Bottazzi Ignazio, *id.*, via S. Teresa 26.
Bravo Ottavio, *id.*, via Provvidenza 13.
Rossano Giuseppe, *cassiere*, via del Deposito 3, p. 3.
Camandona Giuseppe, *id.*, via di Francia 1, p. 2.
Musso Andrea, *id.*, via Gaudenzio Ferrari 4, p. 1.
Coppa Carlo, *id*, via Cavour 28.
Commessi. Franco Giuseppe, via Alfieri 7.
id. Garabello Vincenzo, via Saluzzo 9, p. terreno.
id. Gunetti Pietro, via Alfieri 7.
id. Soffietti Federico, via Alfieri 7.
id. Stella Antonio, via Alfieri 7.
id. Pellissero Bartolomeo, via Alfieri 7.

Ispezione Forestale del Dipartimento di Torino

Piazza Castello, Palazzo Madama, p. 3.

De-Antoni cav. Felice, ispettore forestale.
Curlo nobile Agostino, sotto-ispettore forestale.
Basso Giovanni, sotto-ispettore e segretario.

Corpo Reale del Genio Civile

Via Alfieri 15.

Marone cav. Gioachino, *ingegnere capo di* 1ª *classe.*
Michiel conte Giuseppe, *ingegnere di* 1ª *classe, sezione* 1ª.
Michieli Antonio, *ingegnere di* 1ª *classe, sezione* 3ª.
Moretta-Gabetti Lorenzo, *ingegnere di* 2ª *classe, sezione* 2ª.
Adami Osvaldo, *ingegnere di* 3ª *classe, sezione* 4ª.
Lamberti Tommaso, *ingegnere allievo, sezione* 8ª.

Aiutanti di 1ª *classe.*

Rettuga Alessandro - Ceccato Luigi
Ingegnatti Melchiorre - Negro Dalmazzo
Fabre Pietro - Marenco Angelo.

Bianzeno Lorenzo, *sotto custode idraulico, disegnatore.*
Bonato Antonio, *sotto custode idraulico.*
Rapelli Ottavio, *id.* *id.*
Bancheri Giovanni Battista, *impiegato d'ordine di* 1ª *classe.*
Roggiapane Luigi, *id.* *id.*
Lambertini Lorenzo, *impiegato d'ordine straordinario.*
De Paoli Vincenzo, *assistente straordinario pei lavori demaniali.*
Borello Enrico, *id.* *id.*
Gnavi Costantino, *id.* *pei lavori stradali.*
Ferraris Matteo, *id.* *id.*
Bocca Giuseppe, *id.* *id.*
Gianotti Stefano, *inserviente di* 1ª *classe.*
Perotti Paolo, *id.* *id.* *id.*

Sezione speciale strade comunali obbligatorie.

Uffreduzzi Niccolò, *ingegnere straordinario, capo sezione* 5ª.
Tadisi Giuseppe, *id.* *id.*
Francati Filippo, *ingegnere aiutante straordinario.*
Ferreri Egidio, *ufficiale d'ordine straordinario.*
Bertorelli Giuseppe, *delegato stradale.*
Degrossi Gio. Batt., *id.*
Molina Giuseppe, *id.*

Sezione per la Ferrovia Carmagnola-Bra, Sezione 6ª.

Omegna Vincenzo, *aiutante straordinario.*
Lascaris Giovanni, *assistente straordinario.*

Direzione per la ferrovia Chivasso-Casale, Sezione 7ª.
Direzione: via Saluzzo 5, p. 2.

Cuniberti cav. Michelangelo, *ingegnere del genio civile, direttore dei lavori.*
Ferrero Icilio, *ingegnere applicato.*
Garibaldi Luigi, *id.*
Chionio Tancredi, *id.*
Carnevale Pietro, *aiutante ingegnere.*
Pelleri Attilio, *contabile.*
Bozino ing. Giov. Battista, *contabile.*
Saroglia geometra Giuseppe, *assistente disegnatore.*
Rovey geometra Gio. Batt., *id.*
Chiò geometra Giovino, *id.*
Levetti geom. Camillo, *id.*
Moreschi prof. Pasquale, *id.*
Gorini geom. Amerigo, *id.*
Libré Agostino, *ufficiale d'ordine e disegnatore.*
Cucco Giuseppe, *appaltatore del* 1° *tronco.*
Mantegazza cav. Emilio, *ingegnere appaltatore del* 2° *e* 3° *tronco,* via sant'Anselmo 6.

Direzione Territoriale del Genio Militare

via san Francesco da Paola 7.

Riviera cav. Vincenzo, tenente colonnello *direttore,* via san Francesco da Paola 7.
Lasagno cav. Francesco, maggiore *Vice-Direttore,* corso Vittorio Emanuele II 68.
Tenore Raffaele maggiore, piazza Vittorio Emanuele I 14.

Applicati

Ferroglio Luigi, capitano, via S. Agostino 7.
Caveglia cav. Crescentino, capitano, via Passalacqua 6.
Crocetti Lodovico, capitano, corso S. Martino 2.
Bottero Giuseppe, capitano, corso Vittorio Emanuele II 101.
Bella Eugenio, capitano, via Madama Cristina 12.
Boyer Paolino, capitano, via Amedeo Avogadro 9.

Relatore del Consiglio

Pozzo cav. Giacinto, *ragion. geom. capo,* v. Andrea Provana 7.

Applicati

Monticelli Nicolangelo, *rag. geom. princ.,* via Casale 5.
Monticelli Giuseppe, *id.* via Casale 5.
Eusebio Agostino, *id.* via delle Orfane 25.
Capello Giovanni, *id.* v. delle R. Scuderie 4.
Cravero Antonio, *ragioniere geom.,* ex Cittadella (magazzino).
Dufaure Carlo, *id.* via delle Rosine 6.
Giacheri Vincenzo, *id.* via Giulio 27.
Mazzola Giuseppe, *id.* via Arsenale 36*bis*.
Berteina Agostino, *id.* via dei Fiori 19.
Giovannoni Raffaele, *aiut. ragioniere geometra,* via Principe Tommaso 26.

Distretto militare di Torino (41)

Via dell'Arsenale 9.

Comando

Bodrero cav. Giacomo, colonnello comand., corso Vinzaglio 29.
Priuli cav. Federico, tenente colonnello, via santa Teresa 7.
Gianfelici Enrico, capitano, aiutante maggiore in 1°, via Arsenale 7.
Andreis dott. Costanzo, capitano medico del Distretto, via Lagrange 47.
Dossetti Giuseppe, tenente aiutante magg. in 2° via Nizza 29.
Ranise Pietro, tenente aiutante maggiore in 2°, corso Oporto 37.

Amministrazione

Bosso cav. Carlo, maggiore contabile relatore, via Mazzini 15.
Gagliardi Giulio, capitano contabile direttore dei conti.
Vacchino cav. Michele, capitano contabile addetto alla massa.
D'Orio Rocco, tenente contabile addetto alla matricola.
Lupotti Colombo, tenente contabile addetto alla massa.
Pagella Giuseppe, sottotenente contabile ufficiale pagatore.
Musso Vittorio, sottotenente contabile, comandato presso il distaccamento d'Africa.

Scrivani locali

Mancini Luigi, addetto alla massa.
Matteazzi Antonio, comandato presso l'ospedale militare di Torino.
Soave Carlo, addetto all'ufficio del comando.
Mean Luigi, addetto alla matricola.
Grosso Giuseppe, in aspettativa per motivi di famiglia.
Prandi Francesco, addetto all'amministrazione.
Ferrari Domenico, id.
Sigurani Ottavio, id.
Bonezzi Carlo, addetto alla matricola.

Scrivani assistenti locali addetti alla massa

Gianti Antonio - Greco Bernardo - Bertelletti Giovanni - Massobrio Secondo - Giraudo Giovanni.

Compagnie

Ricci cav. Carlo, capitano comandante la 1ª compagnia.
Liccioli Costantino, capitano comandante la 2ª compagnia.
Amei Ernesto, tenente della 2ª compagnia.
Lodi Ennio, id. 1ª id.
Chierici Alfonso, id. 2ª id.
Dalmasso Luigi, id. 1ª id.

Direzione d'Artiglieria della Fonderia di Torino

via dell'Arsenale 26.

Rappis cav. Lorenzo, *Tenente Colonnello d'Artiglieria, Direttore,*
Mangiagalli cav. Antonio, *Maggiore d'Artigl., Vice-Direttore.*
via Arsenale 38.

Applicati

Branchinetti Francesco, *Magg. d'Artigl.* v. s. Franc. da Paola 6.
Marone Ernesto, *Capitano d'Artiglieria,* via Nizza 19.
Sforza Fogliani Cesare, *id.* corso Oporto 29.
Quaratesi Alessandro, *id.* via Montevecchio 13.
Foselli Gaetano, *id.* corso Vinzaglio 23.
Lanzavecchia Vincenzo, *id.* via Gioberti 20.

Relatore del Consiglio

Camilla Federico, *Ragioniere princ. d'Artigl.*, via Mazzini 8.

Segretario del Consiglio

Corrado Gaetano, *Ragioniere d'Artiglieria,* via Arsenale 41.

Applicati

Trigona Federico, *Ragioniere d'Artiglieria,* via Cernaia 27.
Giribaldi Alfonso *id.* via S. Donato 60.
Boschero Giovanni, *id.*
Savoretti Pietro, *Aiut. Rag.,* corso Vittorio Emanuele II 70.
Noaro Orazio, *Scriv. loc. di 1ª classe,* via S. Domenico 37.
Morando Secondo, *id.* *id.* via Milano 10.
Fogliacco Giuseppe, *id.* *id.* via Moncalieri 1.
Gatti Davide, *id.* *di 3ª classe,* via Thesauro 6.
Muscinelli Marcello, *id.* *id.* via Rossini 14.

Personale tecnico.

Dagnino cav. Giuseppe, *Capo Tecnico princ.,* via S. Massimo 15.
Garberoglio Giovanni, *id.* via S. Secondo 22.
Gaj Giovanni, *Capo Tecnico di 2ª classe,* via Princ. Oddone 14.
Forneris Vincenzo, *id.* *id.* via Massena 16.
Straneo Luigi, *Sotto Capo Tecnico,* via Palazzo di Città 14.

Comando Territoriale del Genio Militare

Via san Francesco da Paola 7

Prato comm. Cesare, *Maggior Generale, Comandante Territoriale,* piazza Vittorio Emanuele I 9.
Daddi cav. Gio. Batt., *Capitano, Applicato,* via Vanchiglia 11.
Mazzucchelli Vincenzo, *Rag. geometra, Appl.,* via S. Teresa 18.
Marieloni Cesare, *Scrivano locale,* via S. Francesco da Paola 7.

Direzione d'Artiglieria del Laboratorio di Precisione

via dell'Arsenale 26.

Silvani cav. Rodolfo, *Ten. Colonnello d'Artiglieria, Direttore.*
Bazzichelli cav. Roberto, *Maggiore d'Artiglieria, Vice-Direttore.*

Ufficiali applicati.

Debenedetti cav. Teodoro, *Maggiore d'Artiglieria.*
D'Auvare cav. Alessandro, *Capitano d'Artiglieria.*
Pedrazzoli cav. Ugo, *id.* *id.*
Bonanomi Cesare, *id.* *id.*
Pila Giovanni, *id.* *id.*
Alberti Giovanni, *id.* *id.*
Ninci Giuseppe, *id.* *id.*

Relatore del Consiglio

Rolando Luigi, *Ragioniere principale d'Artiglieria di 1ª classe.*

Ragionieri applicati.

Camilla Celestino, *Ragioniere principale d'Artigl. di 2ª classe.*
Garretti di Ferrere conte Luigi, *Ragioniere d'Artigl. di 1ª classe.*
Turina Felice, *id.* *di 2ª classe.*
Rosa Vincenzo, *id.* *id.*
Formica Luigi, *Aiutante Ragioniere d'Artiglieria.*
Balp Lodovico, *id.* *id.*

Capi tecnici.

Parone cav. Serafino, *Capo tecnico principale d'Artiglieria di 2ª classe.*
Buzzani cav. Amedeo, *Capo tecnico principale d'Artiglieria di 3ª classe.*
Romanini Giuseppe, *Capo tecnico di 1ª classe.*
Rocco Giovanni, *id.* *id.*
Perino Giuseppe, *id.* *di 2ª classe.*
Formica Ottavio, *id.* *id.*
Gugliermotti Felice, *id.* *id.*
Cattro Luigi, *id.* *id.*

Scrivani locali.

Rodella Cesare, *Scrivano locale di 1ª classe.*
Viecca Gio. Batt. *id.* *id.*
Raimondo Dionigi *id.* *di 2ª classe.*
Mossetti Alessandro *id.* *id.*
Lo Russo Gaetano *id.* *di 3ª classe.*

Comando Superiore dei Distretti Militari del 1° Corpo d'Armata

Via S. Francesco da Paola 3, p 3.

Biandrà di Reaglie comm. Vittorio *Magg. Generale, Comandante.*
Roux Enrico, *Capitano di Fanteria addetto.*
Bonomi Vittorio, *scrivano locale.*
N. N. *id.*

Direzione d'Artiglieria della Fabbrica d'Armi di Torino

in Valdocco.

Severgnini cav. Giulio, *Colonnello d'Artiglieria, Direttore.*
Carmi cav. Leopoldo, *Tenente Colonnello d'Artig., Vice-Diret.*

Applicati

Ottino Salvatore Carlo, *Capitano d'Artiglieria.*
Zucchetti Camillo, *id.*
Vitali cav. Giuseppe, *id.*
Piola Caselli nob. Giovanni, *id.*
Manusardi Guido, *id.*
Ferraudo cav. Giovanni *Tenente d'Artiglieria.*

Ragionieri

De Maria Achille, *Ragioniere d'Artiglieria Principale di 1ª classe, Relatore del Consiglio.*
Aime Federico, *Rag. d'Artigl. princip. di 2ª classe, Applicato.*
Peretti Pietro, *Ragioniere d'Artiglieria di 1ª classe,* *id.*
Denina Carlo, *Aiutante Ragioniere d'Artiglieria,* *id.*
Celotti Antonio, *id.* *id.* *id.*

Capi tecnici d'Artiglieria

Carcano cav. Salvatore; *Capo tecnico principale di 1ª classe.*
Autino cav. Giovanni, *id.* *di 2ª classe*
Vella Graziano, *id.* *di 3ª classe.*
Boeris Carlo, *Capo tecnico di 1ª classe.*
Albano Valerico, *id.* *id.*
Baldo Antonio, *id.* *id.* (Com.a Parma).
Baraldi Elico, *id* *id.*
De Lauso Michele, *id.* *di 2ª classe.*
Mautino Massimo, *id.* *id.*

Sotto capi tecnici.

Turani Mauro. Marchiaro Angelo.

Scrivani locali

Codebò Pietro, *Scrivano locale di 1ª classe.*
Bergancini Lorenzo, *id.* *di 2ª classe.*
Capelli Giovanni. *id.* *di 3ª classe.*

Comando del 1° Corpo d'Armata

via san Francesco da Paola 3.

Mazé de la Roche conte Gustavo, *Tenente Generale Comandante il 1° Corpo d'Armata*, via S. Francesco da Paola 5.
Fontana cav. Angelo, *Colonnello Capo di Stato Maggiore al 1° Corpo d'Armata*, via S. Francesco da Paola 3.
Paladini cav. Cesare, *Maggiore di Stato Maggiore*, via S. Francesco da Paola 3.
Cardamone Gennaro, *Capitano di Stato Maggiore*, presso il Comando.
Quarenghi Cesare, *Capitano applicato di Stato Maggiore*, via Cernaia 29.
Clarotti Paolo, *Tenente appl. di Stato Magg.*, via Vanchiglia 16.
Bertacchi cav. Daniele, *Maggiore veterinario*, addetto al Comando, via santa Chiara 10.

Ufficiale d'ordinanza
del Tenente Generale conte Mazé de la Roche.

Bertone di Sambuy Alfonso, *Tenente nel Reggimento Cavalleria Montebello* (8°), via Stampatori 4.

Direzione del Magazzino Centrale Militare di Torino

Via delle Rosine 3.

Roselli cav. Enrico, *Tenente Colonnello Direttore*, via Rosine 3.
Fossati cav. Romualdo, *Contabile Capo Relatore*, via Rosine 3.
Ercole Epaminonda, *Tenente Contabile Ufficiale di Magazzino*, via S. Secondo 14.
Ubaudi Bernardo, *Tenente Contabile Controllore*, via Accademia Albertina 33.
Galleani Giovanni, *Tenente Commissario Contr.*, piazza d'armi (Magazzino).
Colombo Enrico, *Tenente contabile*, via Principe Tommaso 7.
Pizzini Giulio, *Tenente Comm. Controllore*, corso Vinzaglio 26.
Tibò Carlo, *Tenente Contabile*, via Cernaia 40.
Gandolfo Giuseppe, *Tenente Contabile Direttore dei Conti*, via Garibaldi 43.
Chirone Giuseppe, *Scrivano locale di 1ª classe*, via Bonafous 9.
Baistrocchi Cesare, *id.* *id.* via dei Mille 35.
Tiranti Giuseppe, *Scriv. locale di 2ª classe*, via Po 57.
Francone Domenico, *id.* *id.* via Lanino 10.
Camuzzi Lodovico, *id.* *id.* piazza d'armi (Mag.).
Meschini Giuseppe, *id.* *id.* via Po 21.
Mochino Luigi, *id.* *id.* via Vanchiglia 33.
Sassi Giuseppe, *Scrivano locale di 3ª classe*, via Barolo 25.

Direzione d'Artiglieria dell'Arsenale di Costruzione

via Borgo Dora 49.

Segre cav. Giacomo, *Tenente Colonnello, Direttore.*
Morandotti Stefano, *Maggiore, Vice-Direttore.*

Applicati

Carbonazzi Emilio, *Capitano.* Duni Alfonso, *Capitano.*
Rovere Giuseppe, *id.* De Medici Odoardo, *id.*
Pollone Luigi, *id.* Levi Bonaiuto, *Tenente.*
Guida Giuseppe, *Tenente.*

Ragionieri principali

Matteoda Vincenzo, *Relatore del Consiglio.*

Ragionieri

Ciochetti Giuseppe. Galeazzi Eugenio.
Carrera Sebastiano. Ferrari Giulio.

Capi-Tecnici principali

Cornetto-Valò Giovanni. Michela Giovanni.
Vignolo Nicolò. Santi Vittorio.

Capi-Tecnici

Fiora Domenico. — Colella Michele. — Astutti Francesco.

Sotto-capo Tecnico

Cordero Giovanni.

Scrivani locali

Pene Giacomo — Rosso Luigi — Porotti Giovanni Battista.

Comando della Divisione Militare di Torino (1ª)

Via S. Francesco da Paola 7, p. 1.

Gabutti di Bestagno conte Casimiro, *Tenente Generale, Comandante*, via Montebello 5, p. 1.
Tornaghi cav. Dionigi, *Tenente Colonnello di Stato Maggiore, Capo di Stato Magg. nella Divisione*, via Principe Amedeo 17, Palazzo del Comando.
Serpieri Ciro, *Capitano di Stato Maggiore*, via Pescatori 7.
Fazio Giacomo, *Capit. di Stato Magg.*, via Principe Amedeo 17, Palazzo del Comando.
Alberti Carlo, *Capit., applicato di Stato Magg.*, via S. Giulia 46.
Berzetti di Buronzo conte Adriano, *Capitano, applicato di Stato Maggiore*, via S. Francesco da Paola 36.
Migliassi Giuseppe, *Tenente, applicato di Stato Maggiore*, via Principe Amedeo 17, Palazzo del Comando.
Petrone Nicola, *Tenente nel Reggimento Cavalleria Padova* (21), *Ufficiale d'ordinanza*, via Cavallerizza 2, p. 1.

Direzione Territoriale
di Commissariato Militare del 1° Corpo d'Armata

Via S. Francesco da Paola 7, p. 1.

Melegari conte Baldassare, ✻, ufliz. ⊜, *Colonnello, Direttore*, via della Rocca 22, p. 2.
Clerici Pietro ✻, ⊜, *Tenente Colonnello*, via S. Massimo 36, piano 1.
Torazzi Francesco ⊜, *Maggiore*, via Massena 5, p. 2.
Renaud Ferdinando, *Capitano*, via Maria Vittoria 49, p. 1.
Gazzera Ernesto, *id.* corso S. Maurizio 75, p. 1.
Turletti Vittorio, *id.* via Carlo Alberto 24, p. 4.
Zanetti Giacomo, *Tenente*, via Ospedale 10, p. 3.
Ricci Matteo, *Sottotenente*, via della Rocca 22, p. 3.
Vecchi Angelo, *id.* via dei Mercanti 19, p. 4.
Toselli Gaetano, *id.* via Maria Vittoria 49, p. 1.
Riglio Antonio, *id.* via Bertola 23, p. 1.
Pagani Giustino, *id.* piazza Vittorio Emanuele I 1, p. 3.
Vuolo Giovanni, *id.* id. id.
Ottani Paolo, *id.* via delle Finanze 9, p. 4.
Garibbo Giacomo, *id. di comp.*, via Po 28, p. 3.

Personale Civile (Scrivani).

Cortona Giuseppe, via delle Scuole 15, p. 1.
Pira Francesco, via Cernaia 22, p. 1.
Mugnai Giov. Battista, via del Carmine 24, p. 3.
Giordano Giuseppe, via Cavour 4, p. 4.
Silva Felice, via Vanchiglia 10, p. 3.
Streglio Leopoldo, via degli Stampatori 11, p. 2.
Costa-Raschieri Edoardo, via Maria Vittoria 49, p. 1.

Panificio Militare

Via dell'Arcivescovado 20.

Ellena Vittorio, *Capitano Contabile titolare.*
Rama Angelo, *Capitano Contabile, Comandante la compagnia.*
Passerone Lodovico, *Tenente Contabile.*
Falda Cesare, *id.*
Porporati Michele, *id.*
Jano Paolo, *Contabile.*
Cantini Francesco, *Scrivano.*
Magnani Carlo, *id.*

Direzione dell'Opificio di arredi militari
Corso Oporto, isolato n. 80.

Ufficiali.

Mellini cav. Giuseppe, *Colonnello d'Artiglieria, Direttore*, corso Re Umberto 30.
Nuccorini cav. Cesare, *Tenente Colonnello d'Artiglieria, Vice-Direttore*, piazza Vittorio Emanuele I 14.
Buzano Michele, *Cap. cont. dir. dei conti*, corso Re Umberto 31.
Manfredi Pietro, *Capitano contabile*, via Arcivescovado 2.
Rovere Claudio, *id.* via Villa della Regina 6.
Furga Ferdinando, *id.* corso S. Maurizio 25.
Burzio Giuseppe, *Tenente contabile*, via Berthollet 25.
Cerruti Eugenio, *id.* piazza san Giovanni 9.
Ambrogio Cesare, *id.* via Principe Tommaso 12.
Rodoero Luigi, *id.* via Alfieri 22.
Barbieri Primo, *Tenente commissario*, via Monte di Pietà 15.
Bruno Angelo, *Tenente d'Arliglieria*, via Saluzzo 7.

Impiegati

Garrone Giacomo, *Rag. princ. d'Artigl. Relatore*, via Artisti 1.
Chiosso Giuseppe, *Capo Tecnico d'Artig.*, via S. Tommaso 1.
Mazzini Annibale, *Contabile*, via Beaumont 5.
Romagna Fortunato, *Scriv. loc. di 1ª classe*, via del Gallo 1.
Gioanini Spirito, *id.* *id.* via del Carmine 4.
Avetta Agostino, *id.* *di 2ª classe*, via S. Dalmazzo 9.
Garbelli Gioachino, *id.* *id.* via dei Fiori 59.
Iublin Vittorio, *id.* *id.* in cittadella.
Dondeynaz Eugenio, *id.* *id.* via Provvidenza 8.
Guasco Biagio, *id.* *id.* v. Silvio Pellico 13.
Coppo Giuseppe, *id.* *di 3ª classe*, via Magenta 1.
Ravina Benedetto, *id.* *id.* via S. Tommaso 10.
Franzo Giacomo, *id.* *id.* corso Oporto 47.
Simonetti Ippolito, *id.* *id.* c. Vitt. Eman. II 57.

R. Ufficio di Verificazione Pesi e Misure, Misuratori del Gaz e Saggio dei Metalli preziosi.

Via della Zecca 11.

Rosazza cav. Cipriano, *Capo d'Ufficio*, via dell'Arsenale 36.

Applicati

Galleazzo Clodoveo, corso Vittorio Emanuele II 4.
Falqui Raimondo, via Gaudenzio Ferrari 2.
Boidi Luigi, via Riberi 2.
Guglielmone Francesco, corso Vinzaglio 9.
Serra cav. Gian Giacomo, via Principe Amedeo 52.
Maina Carlo, via dei Fiori 2.
Casabella Federico, via Silvio Pellico 8.
Chiaiso Ferdinando, via della Zecca 8.
Usciere. Audisio Angelo.
Id. Varese Gioachino.

Sezione Tecnica di Finanza

Via della Zecca 11, p. 1.

Pignone cav. Francesco, *Ingegnere Capo-Ispettore di* 1ª *classe.*
Provana Giacinto, *Ingegnere di* 2ª *classe.*
Giacheri Secondo, *id.* *id.*
Turina Leone, *id.* *id.*
Boccardo Vittorio, *id.* *di* 4ª *classe.*
Ricci Luigi, *id.* *id.*
Debernardi Giacinto, *id.* *id.*
Nasi Giovanni, *Disegnatore di* 2ª *classe.*
Tortone Pietro, *id.* *di* 4ª *classe.*
Zerbola Giovanni, *id.* *id.*
Morsero Antonio, *id.* *id.*
Tuninetti Lorenzo, *id.* *id.*
Bertagnolio Agostino, *id.* *id.*
Bertino Antonio, *id.* *id.*
Faggiani Giovanni, *id.* *id.*
Perino Bernardino, *Disegnatore straordinario.*
Casella Gaetano, *Applicato computista.*
Ardrizzo Spirito, *Applicato.*
Rossi Gottifredo, *id.*
Quaglino Gaspare, *id.*
Martinatto Francesco, *Sorvegliante tasse di fabbricazione.*
Usciere. Piana Giacinto.
Id. Navone Domenico.
Inserviente. Masserano Giacomo.
Id. Mariano Francesco,

Regia Avvocatura Erariale

via Garibaldi 25.

Lavagna avv. comm. Bernardo. *R. Avvocato erariale.*
Ugonino cav. avv. Carlo, *Vice* *id.* *id.*
Rinaldi cav. avv. Pietro, *Sostituto* *id.* *id.*
Martini cav. avv. Casimiro, *id.* *id.* *id.*
Piccati avv. cav. Emilio, *id.* *id.* *id.*
Rossi avv. Domenico *id.* *id.* *id.*
Gallo avv. Carlo, *aggiunto sostituito Avvocato erariale.*
Garaccioni cav. Gaetano, *R. Procuratore Erariale.*
Bosco cav. Vincenzo, *R. Sostituto Procuratore erariale.*
Muzio avv. Corrado, *id.* *id.* *id.*
Moja avv. Carlo, *Uditore giudiziario applicato.*
Sbarbaro avv. Mario, *id.* *id.*
Galli Giuseppe, *Archivista protocollista.*
Gianelli Giacinto, *Applicato.*
Cocito Alessandro, *id.*

Tesoreria Provinciale

Via Bogino 6.

Farina Severo ✻, uffiz. ✉, via Carlo Alberto 23, p. 3.

Controllore

Imperatori cav. Carlo, via Monte di Pietà 11.

Aggiunti Controllori

Devecchi Luigi, via Finanze
Manzini Vittorio, via Milano 2.
Fontana Luigi, via Mazzini 1.

Delegato della R. Corte dei Conti.

Tarizzo-Borgialli cav. Lorenzo, *Segret. di* 1ª *classe,* via Fabro 5.

Cassieri

Massa cav. Francesco, via Po 43, p. 3.
Bertolotti Eugenio, via Barolo 25.
Pedotti Carlo, via Bellezia 7.
Morino Cesare, via S. Francesco da Paola.

Contabili

Alberti Giambattista, piazza Vittorio Emanuele I 16.
De Albertis Angelo, via Baretti 9.
Scapitta Carlo, via Principe Amedeo 26.
Tarchetti Giacomo, piazza Palazzo di Città.
Lucini Cirillo, corso Palestro 2.
Soldini Virgilio, via santa Chiara 58.
Lamberti Luigi, via Mazzini 34.
De Cardenas conte Francesco, via Assarotti 6.
Chiantore Giovanni, via Franco Bonelli 12.

Commessi

Socco Vincenzo, piazza Vittorio Emanuele I 2.
Bajardino Giovanni, via Bogino 18.
Mussinetto Felice, via Beccaria.
Lovera Giovanni, via Provvidenza 16.
Frattini Stefano, via Lagrange 7.

Esattorie delle Imposte

Circoli 1°, 2° e 3°, via della Consolata 1.

Ispezioni Demaniali

Via Garibaldi 25, piano terreno.

Marra cav. Pietro, *Isp. del* 1° *Circolo,* v. S. Franc. da Paola 10.
Allasia cav. Andrea, *Isp. del* 2° *Circolo,* v. Passalacqua 10, p. 3.

Conservatore delle Ipoteche

Via Garibaldi 25, prima scala a diritta, p. 1.

Cerruti Giovanni, comm. ✻, cav. ✉, via Lagrange 21.
Fassione Domenico, *commesso gerente,* via Franco Bonelli 2.

Uffizio del Registro degli Atti giudiziari

Via Garibaldi 25, in fondo del cortile.

Angelino cav. Carlo, *ricevitore*, via Carlo Botta 5, p. 2.
Gioannini Lodovico, *controllore demaniale*, v. Garibaldi 44, p. 1.
Zanniney Ettore, *gerente demaniale*, via Galliari 14, p. 1.

Uffizio del Registro

per le tasse di successione ed antico Archivio d'insinuazione

Via Garibaldi 25, seconda scala a diritta, p. 1.

Cacciatore cav. Antonio, *ricevitore*.
Defilippi cav. Pietro, *controllore*.
Maggi nob. Vincenzo, *commesso gerente*.

Uffizio del Regio Demanio

e del Registro delle proprietà letterarie

Via Garibaldi 25.

Giorgieri Tommaso, *ricevitore*, via Alfieri 22.
Merla Carlo, *commesso gerente*, via della Basilica 12.

Uffizio del Registro degli atti pubblici

Via Garibaldi 25, 2ª scala a destra, p. 1.

Ambrosetti cav. Emilio, *ricevitore*, via Mazzini 20.
Battistini Alessandro, *controllore*, via Giulio 20.
Fascio Giuseppe, *commesso gerente*, via Pellicciai 2.

Uffizio del Registro degli atti privati

e tassa manomorta

Via Garibaldi 25, seconda scala a destra, p. 1.

Montiglio cav. Gio. Battista, *ricevitore*, via S. Quintino 22.
Mombello Cesare, *controllore*.
Radice Paolo, *commesso gerente*, vicolo Torquato Tasso.

Uffizio del Bollo straordinario

Via Garibaldi 25.

Messea conte Federico, *Ricevitore*, via Bottero 12.
Vasario Francesco, *Controllore*, via Porta Palatina 8.
Lanzavecchia Oscar, *Controllore supplente*.
Airaldi Giuseppe, *Commesso gerente*, via S. Franc. da Paola 41.

Bollatori

Chizzoni Gaetano, via Franco Bonelli 8.
Polletto Antonio, via Franco Bonelli 8.

Intendenza di Finanza

Via Bogino 6.

De-Maria comm. Giuseppe, *Intendente*, via Sacchi 2, p. 2

Primi Segretari di 1ª classe

Danco cav. Luigi, via Cernaia 16.
Viale cav. Enrico, via Garibaldi 8.

Primo Ragioniere di 1ª classe

Piovano cav. Lorenzo.

Personale di concetto. — Segretari di 1ª classe

Boarelli cav. Palemone, piazza Vittorio Emanuele 24, p. 4.
Giulio cav. Carlo, via della Zecca 11.
Dolza cav. Michele.

Segretari di 2ª classe

De Amicis cav. Ettore, via Cernaia 26, p. 3.
Giordana Felice, via Botero 14, p. 4.
Toesca di Castellazzo conte avv. Gioacchino, via Acc. Alber. 5.
Dusio Luigi, via delle Rosine 15, p. 3.
Manassero avv. Felice, via della Consolata 15, p. 3.
Botto avv. Paolo, piazza dello Statuto 18.
Derossi Giuseppe, corso Vinzaglio 5.
Sospizio Umberto.
Arduino avv. Casimiro.
Feraudi avv. Clemente.
Torti Lazzaro.
Capello avv. Carlo.
Bonaudi Demetrio.

Vice-Segretari di 1ª classe

Barberis Vincenzo, via S. Teresa 8, p. 3.
Pareti Lorenzo, via santa Teresa 22.
Ponte avv. Antonio, via della Provvidenza 10, p. 3.
Ferreri Benedetto.

Vice-Segretari di 2ª classe

Corona cav. uff. Giuseppe, via Bidone 18.
Piola-Caselli conte Carlo Alberto, via Mazzini 48.
Matta Carlo Augusto, piazza Vittorio Emanuele I 8, p. 1.
Bottero avv. Carlo, via Scuderie Reali
Fea Camillo.
Della Rovere dottor Saulo, via Bava 8, p. 2.
Rossi Basilio
Caffaratti Luigi.

Segretari di Ragioneria — Ragionieri di 1ª classe

Buglioni di Monale cav. Gian Pietro, v. della Provvid. 10, p 3.
Pagliuzzi cav. Emilio, via Roma 20.
Umberto cav. Luigi, corso S. Maurizio 71, p. 1.
Marocchetti cav. Paolo, via Galliari 7, p. 2.

Ragionieri di 2ª classe

Botto Giacomo, via dei Mille 42, p. 4.
Piccone Giuseppe, via Carlo Alberto 4, p. 3.
Delfino Giovanni, via Stampatori 11, p. 2.

Vice-Segretari di Ragioneria di 1ª classe

Morone Pietro, via Principe Tommaso 2, p. 2.
Guaita Alessandro, via dell' Ospedale 8, p. 4.
Pino Alessandro, via Provvidenza 47, p. 4.

Vice-Segretari di Ragioneria di 2ª classe

Campra Enrico, via Mazzini 54, p. 4.
Lupo Augusto, via sant' Agostino 2, p. 3.
Cravario Andrea, piazza Castello 18, p. 4.
Ascheri Ferdinando, via Mazzini 2.
Ambrosi Cesare, corso san Maurizio 79, p. 3.
Guidetti Cesare, via Assarotti 11, p. 4.
Corner Angelo, via Passalacqua 4, p. 3.
Ferrero Carlo, via Mazzini 39, p. 3.
Olivero Francesco, via Tarino 4, p. 4.

Vice-Segretari di Ragioneria di 3ª classe

Clerico Raimondo.
Crescio Eugenio.
Navone Andrea.
Suino Domenico.
Pavesio Alberto.
Bernardi Pietro.

Ufficiali di scrittura di 1ª classe

Rossi Angelo, via Principe Amedeo 47, p. 2.
Forneris Enrico, via Bellezia 7, p. 3.

Ufficiale di scrittura di 2ª classe

Fresia Giovanni, piazza san Giovanni 9, p. 3.

Ufficiali di scrittura di 3ª classe

Ganna Alberto.
Berta Vincenzo.

Ufficiale di scrittura di 4ª classe

Citrioli Innocenzo.

Personale d'Ordine.

Mezzena Gaetano, *Archivista di 1ª classe*, via Po 39, p. 3.
Zanotti Gaetano, *id. 2ª cl.*, via Baretti 29, p. 1.
Calcagno Giovenale, *id. 3ª cl.*, via S. Franc. da Paola 6, p. 3.
Gallizio Giacinto.
Mazzarelli Giuseppe.
Cesia cav. Giuseppe.
Garavoglia Adolfo.

Ufficiali d'Ordine di 1ª classe

Ricca Carlo Servolo, via del Monte di Pietà 22, p. 1.
Lanino Giovanni, via Po 26, p. 2.
Negro Domenico, via santa Chiara 24, p. 3.
Antonino Luigi, via san Francesco d'Assisi 14, p. 3.
Faravelli Edoardo.

Ufficiali d'Ordine di 2ª classe

Bonino Luigi, corso S. Martino 2, p. 3.
Maccone Domenico, via Consolata 11, p. 3.
De Paoli Francesco, via Nizza 29, p. 4.
Rustichelli Antonio, via Ormea 19, p. 1.

Ufficiale d'Ordine di 3ª classe

Piano Ettore, via Po 10, p. 4.

Ufficiali d'Ordine di 4ª classe.

Serra Giacomo.
Ottino Giacinto.
Croserio Delfino.
Mazzucco Antonio.
Benecchio Paolo.
Pagliano Giuseppe.
Chiaffrino Giorgio.
Bollati Ercole.
Fantino Enrico.
Giacometti Paolo.
Varetti Andrea.

Economo magazziniere di 1ª classe

Archini nobile Augusto, via Alfieri 7.

Impiegato distaccato presso l'Intendenza.

Ciravegna Vittorio, *Ispettore imposte dirette.*

Uscieri di 1ª classe

Scaravelli Giovanni, via Bogino 6, p. 4.
Bonino Nicola, via della Zecca 11, piano terreno.
Bertiglia Carlo, Palazzo Carignano.
Quirico Giuseppe, via Bogino 6, p. 4.
Caroccio Vincenzo.

Uscieri di 3ª classe

Lanza Antonio.
Boario Luigi.

Ospedale Maggiore di S. Giovanni Battista e della Città di Torino

via dell'Ospedale 36

Riceve a cura gratuita i poveri d'ambo i sessi, d'ogni età, nazione, religione, purchè affetti da malattia acuta, non contagiosa, esclusi i lattie veneree.

Consiglio d'Amministrazione.

Biandrà di Reaglie conte avv. Massimo, *Presidente.*

Consiglieri.

Peyretti prof. Luigi, Canonico della Metropolitana.
Soldati prof. Giuseppe Maria, Canonico della Metropolitana.
Chiuso Tommaso, id. id.
Molinari can. prof. Francesco id. id.
Nicolis di Robilant conte avv. Carlo.
Bollati cav. ing. Oreste.
Roggero cav. Giovanni.
Bertoldo avv. Carlo.

Direzione.

Gastaldi cav. avvocato Carlo Giuseppe, *Direttore Capo.*
Parmetler Lorenzo, *Ragioniere.*
Pavesio Luigi, *Economo.*
Dovo geometra Carlo, *Ispettore Tecnico.*
Applicati. Piccone Luigi - Garola Alfonso - Guyot Michele - Margaria Luigi,

Medici Primarii.

Bellini dott. Francesco - Bozzolo dott. Camillo Paolo, prof. di Clinica generale - Forlanini dott. Carlo, prof. di Clinica propedeutica - Graziadei dott. Bonaventura - Lanza dott. Fortunato - Vandoni dott. Pietro.

Chirurghi Primarii.

Bruno comm. Lorenzo, senatore del Regno, prof. di Clinica - Margary dott. cav. Fedele - Mo prof. Gerolamo - Pacchiotti comm. Giacinto, senatore del Regno, prof. di Clinica.
Settore Anatomico e Dir. del Museo Riberi. Mò prof. dott. Gerolamo.
Aiuto-settore. Martinotti dott. Giovanni - Lucio dott. Carlo
Farmacista Capo. Pairone Giacomo.
Farmacista assistente. Accastello Andrea.
Rettori spirituali. Malsenti Don Giovanni Francesco - Pomati Don Pietro - Perotti Don Stefano.
Suora superiora. Pucci Vincenza, Suora di Carità.

Assistenti interni.

Morra cav. dott. Emilio - Mercandino dott. Francesco - Lampugnani dott. Carlo.

Assistenti di medicina.

Calliano dott. Carlo - Alvazzi-Delfrate dott. Costantino - Rodano dott. Paolo Adolfo - Mija dott. Giuseppe - Ostano dott. Pietro - Pateri dott. Giuseppe.

Assistenti di chirurgia.

Caponotti dott. Amedeo - Busacchi dott. Tommaso - Anglesio dott. Martino - Isnardi dott. Ludovico.

Ospedale Mauriziano Umberto I

Viale di Stupinigi.

Aperto alla beneficenza il 7 giugno 1885 in sostituzione del vecchio Ospedale Maggiore. Questo grandioso tempio della Carità, maestosamente rappresentata sull'attico della facciata sita a levante del viale di Stupinigi, chiude in sè gli ultimi dettami della scienza. Eminentemente destinato a continuare le nobili tradizioni di quello soppresso di via Basilica e ad accrescerne anzi i benefici, venne ideato dall'attuale Direttore Professore Comm. Spantigati, e costrutto in base agli studi e disegni da esso lui redatti, redatti dall'Ing. Cav. Perincioli.

Contiene normalmente 250 letti, la maggior parte dei quali destinati alla cura gratuita dei poveri d'ambo i sessi, purchè affetti da malattia acuta, non contagiosa nè communicabile. In caso di necessità può contenere 500 ammalati.

Nei primi due fabbricati interni, cioè quello di destra per le donne quello di sinistra per gli uomini che formano l'Ospizio istituito dal Magnanimo Re Carlo Alberto vi esistono camere da uno, due e più letti destinati alle persone agiate d'ambo i sessi che si trovino nelle condizioni volute. La retta giornaliera ne è assai mite. In apposite infermerie vengono pure ricoverati ammalati a retta giornaliera di L. 1,50.

Un servizio sanitario speciale venne istituito per le malattie delle donne, degli uomini e dei bambini. Lo dirigono distinti Sanitarii e specialisti.

Direzione.

Spantigati dott. prof. Giovanni, comm. ✻, *medico-chirurgo, direttore*, via Carrozzai 4.
Bocca geom. ⛀ Antonio, *economo*, Capo-sezione al Gran Magistero Mauriziano, nel locale dello Spedale.
Vigna Virginio Francesco, *segret. dello Spedale*, nel locale stesso.
Re geom. Lorenzo ✻, ufliz. ⛀, *incaricato delle funzioni di ragioniere*, via S. Dalmazzo 20.

Personale Ecclesiastico

Grandis D. Simone, *cappellano dello Spedale.*
Ferreri D. Gio. Battista, *cappellano dell'Ordine Mauriziano.*

Personale Sanitario

Bechis prof. dott. Ernesto ⛀, *medico primario*, via S. Francesco Assisi 29.
Berruti dott. coll. prof. Luigi ✻, ⛀, *chirurgo primario*, via Urbano Rattazzi 3.
Nasi dott. Francesco ⛀, *medico comprimario*, via S. Francesco d'Assisi 13.
Musso dott. Giuseppe, *medico comprimario.*
Depaoli dott. prof. Erasmo, *chirurgo comprim.*, via Cavour 6.
Carle dott. prof. Antonio, *chirurgo comprimario.*
Conti dott. Francesco, *assistente interno in* 1°, sezione medica, corso Valdocco 1.
Nota dott. Annibale, *assistente interno in* 1°, sezione chirurgica.
Bergesio dott. Bartolomeo, *assistente interno in* 2°, sez. medica.
Maggia dott. Guido, *assistente interno in* 2°, sezione chirurgica.
Garelli dott. Cleto, *assistente esterno di chirurgia.*
Carlino dott. Domenico, *assistente esterno, incaricato delle funzioni di assistente interno alla succursale di via Basilica.*

Farmacista capo

Camerano Francesco cav. ✻ e ⛀.

Opera pia di S. Luigi Gonzaga

Via santa Chiara 40.

Lo scopo di questo pio Istituto, fondato sullo scorcio del secolo passato, è: 1° di ricoverare gli infermi poveri affetti da tisi, idrope, cancro, marasmo, domiciliati almeno da tre mesi entro la cinta daziaria di Torino: 2° di soccorrere a domicilio quelli abbandonati e affetti da grave malattia acuta o cronica, tale da impedire il lavoro. Le domande di ricovero nell'Ospedale e di sussidio a domicilio, si debbono fare all'Elemosiniere delegato per ciascuna parrocchia, presentando la fede medica, di povertà, di nascita.

Il Re Carlo Alberto fondò nel marzo 1833, con fondi del suo particolare patrimonio, 24 letti per uomini e donne affetti da malattie cutanee, cioè pellagra, scorbuto, cancroide, scrofulide, eczema, tigna, lebbra, di qualsiasi luogo del regno. Le domande di ricovero si presentano alla Segreteria dell'Ospedale, munite delle fedi mediche, nascita e povertà. Giuseppe Devada fondò 6 letti per i commercianti od addetti al commercio, poveri cronici. Sono inoltre varii letti a pensione per uomini e donne in camere separate e comuni. La retta giornaliera è di L. 6 per i primi, 4 per i secondi e 1. 2 per i letti posti nelle infermerie, oltre a L. 10 di ingresso per tutti.

Direttori di nomina governativa.

Trabucco di Castagnetto S. E. conte Cesare, *presidente,* corso Vittorio Emanuele II 28.
Claretta barone comm. Gaudenzio. *direttore delle ammessioni a ricovero,* via della Rocca 13.
Scarampi di Pruney march. Ludovico, *direttore dell'interno,* via Bogino 25.
Thaon di Revel conte Ignazio, corso Vitt. Eman. II 68.
Gariazzo cav. avv. coll. Carlo Placido, *dirett. del contenzioso,* via dell'Ospedale 40.
Vignolo-Lutati Dottor Celestino, *direttore sanitario,* via san Dalmazzo 17.
Biandrate di S. Giorgio conte Luigi, via Bogino 16.
Molines comm. Francesco, via Garibaldi 46.
Gromis di Trana conte Emilio, *direttore economo,* via san Dalmazzo 6.
Dogliotti cav. avv. Paolo, via delle Orfane 25.
Ricciolio cav. Eugenio, *membro supplente della Consulta,* piazza Carlo Emanuele II 9.
Soldati cav. ing. Vincenzo, via Carlo Alberto 18, p. 1.
Sella ing. Rodolfo, *direttore di segreteria,* via Carlo Alberto 18.
Balbo Cav. Casimiro, via Cavour 30.

Direttori onorari

Donaudi cav. Felice, via san Massimo 47.
Ceresole cav. Ferdinando, via Carlo Alberto 23.

Direttori elemosinieri

Trabucco di Castagnetto S. E. conte Cesare, *per la parrocchia di san Massimo,* corso Vittorio Emanuele II 28.
Antonielli cav. teol. Maggiorino, *per santa Maria di Piazza,* via santa Maria 4.

Rotta D. Paolo, *per san Carlo,* via della Provvidenza 7.
Cerruti D. Luigi, *per san Tommaso,* via san Tommaso 20.
Salomone Pio Ant., *per i Ss. Simone e Giuda,* v. Borgo Dora 32.
Combetti Gio. Batt., *per santa Teresa,* via Carlo Alberto 5.
Ricciolio cav. Eugenio, *per S. Filippo,* p. C. Emanuele II 9.
Vay cav. Tomm., *per la Gran Madre di Dio,* v. Villa Regina 10.
Antonielli di Costigliole conte Carlo, *per la parrocchia di San Dalmazzo,* via Cernaia 15.
Compaire Giovanni, *per la parrocchia dei Ss. Martiri,* via San Francesco d'Assisi 12, casa propria.
Uccelli can. D. Pietro, *per la parrocchia del Corpus Domini,* via Milano 3.
Pensa di Marsaglia conte Carlo, *per S. Francesco da Paola,* via Plana 11.
Gianazzo di Pamparato cav. Annibale *per la parrocchia di san Secondo,* corso Vittorio Emanuele II 32.
Claretta barone comm. Gaudenzio, *per la parrocchia di San Giovanni,* via della Rocca 13.
Bregliani teol. D. Gio. Batt. Alberto, *per la parrocchia di Santa Barbara,* via Passalacqua 1.
Parà D. Alessandro, *per la parrocchia di santa Giulia,* piazza santa Giulia, casa parrocchiale.
Ferreri Matteo, *per i Ss. Apostoli Pietro e Paolo,* via Orto Botanico 27.
Rignon cav. Enrico, *per la parrocchia della B. V. delle Grazie (Crocetta),* via Carlo Alberto 43.
Balzet Alessandro, *per N. S. del Carmine,* via del Carmine 8.
Gallenga ing. Giacinto, *per sant'Agostino,* via S. Francesco d'Assisi 13.
Falconet ing. Agostino, *per san Donato,* via Arcivescovado 4.
Delgrosso cav. Gustavo Adolfo, *per la SS. Annunziata,* piazza Vittorio Emanuele I 16.
Mottura avv. cav. Emilio, *per la Madonna degli Angeli,* piazza della B. V. degli Angeli 2.

Impiegati

Gallino Emilio, *segretario,* via del Carmine 6.
Pettiti Giuseppe Stanislao, *ragioniere,* via Consolata 8.
Sincero geometra Salvatore, *perito tecnico,* piazza Venezia 3.
Daviso di Charvensod cav. Roberto, *vice-segret.* via Garibaldi 23.
Richiardi cav. D. Michele, *rettore spirituale,* via santa Chiara 40
Ghiotti teol. Alberto, *vice-rettore,* via santa Chiara 40.
Vigo cav. Carlo, *medico ordinario,* via dei Mercanti 5, p. 1.
Gibello cav. prof. Giacomo, *medico ordinario,* via Barbaroux 20
Molinari cav. Domenico, *medico ord.,* v. Porta Palatina 25, p. 2.
Paradisi Ettore, *chirurgo ordinario,* corso Oporto 21.
Bellosta Francesco, *medico assistente,* via Assarotti 4
Varaglia dottor Serafino, *medico assistente,* via Porta Palatina 9.
De Casa Pier Alberto, *medico assistente,* c. Palestro 10, p. terr
Vergnano dott. Casimiro, *chirurgo assistente interno.*
Martini dott. Luigi, *medico consul. gratuito per malattie bocca.*

Ospedaletto Infantile

Corso Dante 5.

Creato per iniziativa del prof. Secondo Laura, fondatore dell'Opera, venne solennemente inaugurato il giorno 9 dicembre 1883 ed è sostenuto da una Società di patroni e patronesse, e di piccoli patroni. Le azioni sono di annue L. 5. — È retto da un Consiglio direttivo, nominato in assemblea generale, e destinato esclusivamente alla cura delle malattie mediche e chirurgiche, prevalentemente acute dei bambini. Si accettano preferibilmente dall'età dai 3 ai 10 anni.

Per la viva crescente simpatia della cittadinanza torinese, mentre al principio contava solo 12 letti, poi 18, ne aggiunse il dì del Natale (festività principale per l'Ospedaletto e pei suoi piccoli patroni) altri 6, ed in quest'anno altri 6 ancora.

Questa nuova opera pietosa merita di essere segnalata alla carità sempre provvida e generosa della nostra cara città di Torino.

Consiglio d'Amministrazione.

Laura prof. comm. Secondo, *Presidente*, corso Vitt. Eman. II 38.
Crodara-Visconti comm. Paolo, magg. gen. *Vice-Presidente*, via Pescatori 7.
Gay di Montariolo conte Edoardo, *Vice-Presid.*, via Cavour 6.
Mongini avv. Giuseppe, *Consigliere Segretario*, via Alfieri 17.
Nasi di Cossombrato barone Antonio, *Consigliere Vice-Segretario*, via Bonafous 3.

Consiglieri

Calcagno Augusto, via Bogino 12.
Ceriana ing. Francesco, via Principe Amedeo 34.
Depaoli dott. Erasmo, via Cavour 6.
Dallosta cav. Luigi, corso Vittorio Emanuele II 63.
Gloria conte Giuseppe, via Magenta 27.
Meille cav. Paolo, banchiere, corso Vittorio Emanuele II 74.
Morra dott. Emilio, corso Re Umberto 11.
Taricco Carlo, chimico farmacista, piazza S. Carlo.
Verrone dott. Ulderico, via Mazzini 26.

Commissione di Finanza

Crodara-Visconti comm. Paolo, maggior generale.
Gay di Montariolo conte Edoardo.
Meille cav. Paolo, banchiere.

Tesoriere Amministratore.
Ferrari cav. Felice, maggiore.

Il servizio Medico-Chirurgico-Farmaceutico è gratuito.

Famiglia di S. Pietro

Via S. Chiara 66.

Istituto per ricevere ed educare le figlie che escono dalle case di correzione o punizione, fondato circa il 1850 dal sac. Merla D. Pietro.
Rettore. Mosca D. Giovanni, via Garibaldi 6.

Direzione Territoriale di Sanità Militare del 1° Corpo d'Armata

Via dell'Accademia Albertina 13.

Dainelli cav. Luigi, *Colonnello Medico Direttore di sanità.*
Turina cav. Luigi, *Capitano Medico addetto.*
Canavero Tommaso, *Scrivano locale.*

Ospedale Militare Principale della Divisione di Torino

Via dell'Accademia Albertina 13.

Lo Spedale della Divisione di Torino ha oltre 500 letti con un dipendente Deposito di convalescenza a Moncalieri di 175 letti.

Bianchessi cav. Annibale, *Tenente Colonnello Medico Direttore dell'Ospedale.*
Grossi cav. Filippo, *Maggiore Medico.*
Porcelli cav. Baldassarre, *Maggiore Medico.*
Astegiano cav. Giovanni, *Capitano Medico*, (comandato alla Scuola d'Applicazione d'Artiglieria e Genio).
Ferrero di Cavallerleone Luigi, *Capitano Medico* (Comandato all'Accademia Militare).
Gozzano Francesco, *Capitano Med., Aiutante Maggiore in 1°.*
Mazzei Giovanni, *Tenente Medico.*
Rosso Oreste, *Tenente Medico.*
Trombetta Edmondo, *Tenente Medico, Aiutante Maggiore in 2°.*
Astengo Francesco, *Tenente Medico.*
Moscati Tommaso, *Tenente Medico* (dirigente il Deposito Militare dei convalescenti in Moncalieri).
Tapparo Felice, *Tenente Medico.*
Aprosio Roberto, *id. id.*
Croveris cav. Carlo, *Maggiore Contabile Relatore.*
Boitano cav. Angelo, *Capitano Contabile Direttore dei Conti.*
Coha Giuseppe, *Tenente Contabile.*
De Matteis Carlo, *id. id.*
Bernardi Rinaldo, *Sotto Tenente Contabile.*
Ceraso Vincenzo, *Farmacista Capo di 1ª classe.*
Boldrini Fedele, *Farmacista di 3ª classe.*
Michini Antonio, *id. di 4ª classe.*
Bongioanni Pietro, *Scrivano locale.*
Bussi Carlo, *id. id.*
Berrino Giuseppe, *id. id.*
Fissore Domenico, *id. id.*
Giraud Vittorio, *id. id.*
Cima Eliseo, *id. id.*

Suore Vegliatrici.

Suore che vegliano ed assistono i malati a domicilio mediante retribuzione.

Dame del Suffragio, corso Duca di Genova 45.
Suore Nazzarene, hanno la loro casa in via Arcivescovado 5.
Suore Francesi, dette del *Buon Soccorso* v. Maria Vittor. 4, p. 2.
Suore Terziarie Domenicane, via S. Domenico 5, p. 1.

Gratuitamente.

Le Piccole Serve dei Poveri, *Casa principale,* Val Salice villa *Prus: Succursale,* via S. Tommaso 27, p. 3.

Scuole gratuite pei Ragazzi rachitici.

Queste scuole fondate nel 1882 per iniziativa del benemerito patrizio Ernesto Ricardi di Netro, per deliberazione dell'Assemblea Generale della Società del 2 dicembre 1883 subirono una radicale modificazione.

Esse che prima erano sparse nei vari punti della città, saranno in questo anno tutte radunate in un grande *Istituto pei Rachitici* che si sta appositamente fabbricando sul CORSO FIRENZE.

Esso oltre alle scuole elementari conterrà un' ambulanza medica ed una infermeria capace di 24 letti per la cura dei casi più gravi. Avrà inoltre sale di ginnastica, bagni, doccie, ecc. ecc. Il nuovo Istituto potrà ricoverare circa 200 bambini.

La carità pubblica che già diede modo di incominciare la fabbrica darà modo ancora di terminarla.

Nella detta Assemblea Generale fu completata la Direzione la quale riescì composta nel modo seguente:

Presidente Onorario

Ricardi di Netro conte Ernesto.

Presidente effettivo

Rocca comm. avv. Luigi, piazza Vittorio Emanuele I 16.

Ispettore Sanitario

Gamba comm. prof. Alberto.

Consiglieri

Castelli comm. dott. Gio. Battista.
Botteri cav. Onorato.
Guglielmi cav. Giovanni.
Crodara Visconti comm. Paolo.
Pellegrini ing. cav. Adolfo.
Galletti cav. avv. Arrigo.

Direttore Segretario

Borbonese cav. Emilio, via Bonafous 6.
Tesoriere Auxilia cav. Gio. Batt., via Provvidenza 4*bis*

R. Opera di Maternità

Via dell'Ospedale 44.

(Art. 1° dello Statuto Organico approvato con R. Decreto 10 gennaio 1877).

L'Opera delle partorienti, denominata dappoi Opera della Maternità, che ha [illegible] in Torino, ebbi esistenza prima dell'anno 1728 nell'Ospedale Maggiore di S. Giovanni Battista di questa Città, e venne ordinata con regolamento approvato con decreto del Re Carlo Emanuele III in data 9 luglio 1782, fu quindi trasportata nel soppresso Monastero di S. Croce, e posteriormente nel già Convento di S. Michele, ove attualmente si trova.

(Art. 2° Statuto suddetto).

L'Opera ha per iscopo:

1° Di ricevere, assistere e mantenere gratuitamente, e colla segretezza voluta dalla tutela della maralità e dell'ordine sociale, le gestanti povere, le povere nubili, vedove o vincolate in legittimo matrimonio, dal termine dell'ottavo mese di gestazione sino al compiuto ristabilimento dopo il parto.

2° Di coadiuvare lo studio della Clinica Ostetrica in quanto il consente il fine dell'Opera.

3° Di facilitare i mezzi di istruzione teorico-pratica alle allieve levatrici.

Direzione

De Michelis avv. cav. Giuseppe, *presidente.*

Nominati dal Prefetto.

Benintendi conte Livio.
Martin-Montù-Beccaria conte avv. Giuseppe.
Badini-Confalonieri avv. cav. Alfonso.

Nominati dal Consiglio Provinciale.

Frola avv. Secondo.
Bechis dott. aggr. cav. Ernesto.

Nominati dal Consiglio Comunale.

Balbo cav. Paolo.
Porta dott. cav. Carlo.

Rettore

Monsello D. Stefano, nel locale dell'Ospedale.

Sanitari

Peyretti cav. Michele, via dell'Ospedale 40.
Canton Gustavo, *medico assistente onorario,* via Barbaroux 28.

Impiegati esterni

Del Corno cav. Giuseppe, *Segretario-Tesoriere,* via Rocca 21.
Rossi cav. Sebastiano, *applicato di segreteria,* via Po 39.

Istituto Ostetrico Universitario

Presso la R. Opera di Maternità, in seguito a convenzione vigente col Ministero della pubblica istruzione.

Tibone cav. prof. Domenico, *Direttore,* via dell'Ospedale 40.
Inverardi dott. Giovanni, 1° *Assistente,* id.
Lessona dott. Filippo, 2° *Assistente,* id.
Poretta Maria, *Levatrice Maestra,* via dell'Ospedale 44.
Scaccheri Teresa, *Levatrice 1ª Assistente,* id.
Piozzi Clelia, *Levatrice 2ª Assistente,* id.
Inserviente, Bruno Angelo, via san Massimo 33.

Ospizi dell'Infanzia Abbandonata

DELLA PROVINCIA DI TORINO

Via del Deposito 14.

Ospizio di Torino

Valperga di Masino conte Cesare, *presidente*, via Alfieri 18
Palberti cav. avv. Romoaldo *vice-presid.*, via S. Chiara 15
Genta teol. comm. Gio. Batt., *direttore*, via Po 18
Scotti cav. Andrea, *id.* piazza S. Giovanni palazzo Reale
Thaon Di Revel conte Ignazio, *id.* c. Vitt. Eman. II 68
Adamino avv. Giuseppe, *id.* via S. Tommaso 7
Bechis dott. Ernesto, *id.* v. S. Fr. d'Assisi 29
Duc avv Giuseppe, *delegato per l'Ospizio di Aosta.*
Martinet cav. avv. Giulio, *id.* *id.* *id.*
Quilico comm. avv. Giuseppe, *id.* *id.* *Ivrea.*
Andrina avv. Luigi, *id.* *id.* *id.*
Chiapusso cav. avv. Felice, *id.* *id.* *Susa.*
Cler comm. avv. Emilio *id.* *id.* *id.*
Poët cav. avv. Gio. Enrico, *id.* *id.* *Pinerolo.*
Fer cav. avv. Stefano, *id.* *id.* *id.*

Segreteria e Tesoreria.

Gibellini Paolo, *segretario capo ed economo.*
Mondino cav. Alessandro, *tesoriere.*
Roasenda Gio. Battista, *ragioniere.*
Gioliti Alberto, 1° *applicato.*
Vigliardi Melchiorre, 2° *applicato.*

Ufficio d'ammessione.

Marascio D. Gerolamo, *rettore.*
Boratti Giovanni, *applicato.*
Rosaz D. Emiliano, *coadiutore del rettore.*
Boetti dott. cav. Giacinto, *sanitario.*

Ospizii circondariali.

Farinet cav. Antonio, *segretario Ospizio Aosta.*
Derossi Giacinto, *id.* *id.* *Ivrea.*
Martini Giuseppe, *id.* *id.* *Pinerolo.*
Curioni Antonio, *id.* *id.* *Susa.*

Villa Cristina

già Castello Reale presso Torino.

Direzione: presso il sig. Grosso Giovenale, via Milano 2, p. 2.

Stabilimento sanitario per le persone agiate de'due sessi affette da malattie mentali, eretto dal cavaliere Gabriele Grosso con Regio Decreto 15 maggio 1851; di recente ampliato, con grande Parco comune, sale balnearie separate, con sistema svariato di doccie; ginnastica, musica, bigliardo, ecc. ecc. Appartamenti e giardini particolari, vettura, ecc. La sua posizione, il clima, l'aere salubre, ed il trattamento nulla lasciano a desiderare.

Le pensioni ordinarie sono di tre sorta; cioè di lire 1000, 1500 e 2000 annue.

Ospedale oftalmico ed infantile

Via Juvara 19.

Si ricevono i fanciulli poveri gratuitamente, ed altri mediante tenue retribuzione, presi da qualsiasi infermità; si ricevono adulti poveri affetti da malattie d'occhio, ed altri non poveri mediante pagamento. Il numero dei letti è di 250, di cui 50 sono gratuiti. Il consulto gratuito per gli affetti da malattia degli occhi ha luogo tutti i giorni alle ore 7 ½ del mattino, ed al mezzodì.

Il servizio sanitario vi è fatto dal prof. Reymond cav. Carlo e dal prof. G. B. Bono, medici primarî dell'Ospedale.

Direzione.

Presidente

Sperino comm. prof. Casimiro, Senatore del Regno, via san Donato 3.

Vice Presidente

Bertini avv. comm. Gio. Battista, Senatore del Regno, via Maria Vittoria 19, p. 1.

Consiglieri

Gamba comm. prof. Alberto, corso Vitt. Em. II 30, p. 2.
Reymond prof. cav. Carlo, via san Dalmazzo 15, p. 1.
Farina comm. Maurizio, senatore del regno, corso Vittorio Emanuele II 26, p. 1.
Silvetti comm. Giuseppe, via Sacchi 14.
Nasi cav. Giovanni via Assarotti 10, p. 3.
Gay di Montariolo conte Edoardo, via Cavour 6, p. 1.
Casana barone Ernesto, via della Rocca 31, p. 2.
Berardi avv. coll. cav. Luigi, via della Cernaia 16, p. 2.
Burzio cav. Giacomo, chim. farm., piazza Gran Madre di Dio 3
Francesetti di Mezzenile conte Cesare, v. della Consolata 11, p. 2.
Massa di S. Biagio conte Enrico, via Maria Vittoria 1, p. 2.
Della Croce di Dojola ing. cav. Luigi, a Vigevano.
Faia cav. Felice, via Passalacqua 10, p. 1.

Consiglieri supplenti

Nuvoli comm. conte Luigi, via delle Scuole 8, p. 2.
Massiera comm. Franc. Zaverio, magg. gen., v. Assarotti 10, p. 1.
Bianco cav. Nicola, banchiere, Galleria Natta 2.

Tesoriere

Simondetti cav. Carlo, negoziante da carta, via Po 11.

Impiegati

Bogani cav. Giuseppe, Maggiore negli Ufficiali di Riserva, *Segretario*, piazza Statuto 14, p. 4.
Capella Ludovico, *Economo*, via Cernaia 42, p. 4.
Ramelli D. Giuseppe, *Rettore*, via Juvara 19.

Regio Manicomio di Torino

Direzione

Via Giulio 22.

Il R. Manicomio di Torino fu eretto in seguito a Lettere Patenti del 2 giugno 1728 del Re Vittorio Amedeo II; la costruzione dell'attuale ospedale fu fatta dal 1828 al 1835 su disegni dell'ingegnere Talucchi. Nel 1852 fu aperta la Succursale in Collegno, dove nel 1858 venne impiantata una colonia agricola onde procacciar lavoro ai pazzi e ai ricoverati.

Il R. Manicomio riceve gl'infermi di malattia mentale, dei quali sia autorizzata l'ammissione dal Prefetto della Provincia di Torino, a qualunque Provincia appartengano. Le pensioni agiate sono di annue L. 600, 900, 1200 o 2000, quella pei poveri è di L. 1,21 al giorno, supplendosi alla maggiore spesa coi redditi dell'Ospedale.

Il numero dei ricoverati fra le due case è di circa mille. La sorveglianza nel dipartimento donne è affidata alle Suore di Carità.

Presidente

Aghemo Di Perno conte comm. Natale, piazza S. Giovanni 1.

Direttori

Bossi avv. Paolo, via Saluzzo 31.
Alsona geometra Domenico, piazza Madonna degli Angeli 2.
Perotti dott. cav. Angelo, via Barbaroux 21, p. 1.
Colla avv. Luigi, via Scuole 9, p. 2.
Torti cav. avv. Enrico, via Seminario 7.
Tallone comm. Giuseppe, via Andrea Doria 6.
Meano ing. Cesare, via Mazzini 17.
Mottura Paolo, piazza dello Statuto 14.
Radicati di Brozolo conte e comm. Casimiro, via Fabro 8.
Porporati cav. dott. Michelangelo, via Orfane 5.
Berruti cav. dott. Luigi, via Urbano Ratazzi 3.
Majat geom. Carlo, corso Principe Oddone 39.
Theseo barone cav. Edilberto, corso Re Umberto 32*bis*.
Mocchia di Coggiola conte Emerico, via Finanze 15.

Direttore nato

come priore della Confraternita del SS. Sudario, e B. V. delle Grazie

Bertetti cav. avv. Michele, via Bellezia 14.

Personale di Segreteria e Tesoreria

Tonelli geom. Francesco, *segretario*, via Consolata 15, p. 4.
Biesta Gio. Pietro, *tesoriere*, via san Donato 2.
Alessio Clemente, *sotto segretario*, via san Tommaso 6, p. 3.
Bruno Diodato, *applicato*, corso Vittorio Eman. II 68, p. 3.
Pezzati Felice, *commesso*, via san Domenico 28.

Personale sanitario

Mondino dott. Casimiro, *Direttore del laboratorio anatomo-patologico*, corso Vinzaglio 19.
Marro Antonio, *medico capo divisione*, via Giulio 22.
Lombard cav. Carlo, *medico capo*, al Manicomio di Collegno.
Albertotti cav. Giovanni, *medico capo divisione*, via Quartieri 2.
Filippa Carlo, *medico ordinario*, al Manicomio di Collegno.
Valetti Eugenio, *medico ordinario*, al Manicomio di Collegno.
Lombard Luigi, *medico assistente*, al Manicomio di Collegno.
Sacozzi Augusto, *medico assistente*, via Giulio 22.
Martinotti Carlo, *medico applicato*, via Giulio 22.
Ruata Chiaffredo, *flebotomo*, via Giulio 22.
Barovero cav. Felice, *farmacista*, via santa Chiara 31.

Personale religioso

Ricca D. Giuseppe, *rettore*, via Giulio 22.
Nasi D. Carlo, *rettore*, al Manicomio di Collegno.

Personale d'economia

Perrino Gio. Batt., *economo*, via Giulio 22.
Ayme Gaudenzio, *subeconomo*, al Manicomio di Collegno.

Direttrici del vestiario e lingeria

Mouchet Carmela, *Suora superiora*, via Giulio 22.
Masoero Suor Benedetta, al Manicomio di Collegno.

Casa di sanità

Via san Donato 3.

La casa di sanità è destinata alle persone, le quali avendo bisogno dei soccorsi dell'arte salutare desiderano riceverli contro compensi, e non vogliono o non possono essere ricoverate negli spedali.

Il servizio sanitario vi è fatto dai dottori in medicina e chirurgia:

Sperino prof. Casimiro, comm. ✻.
Sperino dott. Felice ✻.

Infermeria di S. Vincenzo de' Paoli

Via Nizza 14.

Quest'Ospedale volgarmente detto di *S. Salvario* apertosi nel 1840 è diretto dalle Suore di Carità: contiene ottanta e più letti per uomini e donne affetti da malattie mediche ancorchè croniche, purchè non epidemiche. Non vi sono posti gratuiti. La pensione varia da L. 50 a 75 mensili. Vi sono anche camere separate. Le domande di accettazione si fanno alla Suora Superiora, la quale, previo il parere del Medico, dà la conveniente risposta.

Sifilicomio di Torino ed Ospedale di S. Lazzaro

Via dei Mille 56.

Quest'Ospedale aperto nel 1866, in seguito alla soppressione dell'Infermeria Boggetto già esistente presso il R. Ospizio generale di Carità, venne eretto in corpo morale con R. Decreto 22 marzo 1868 e vi sono curati gratuitamente i poveri dei due sessi affetti da malattie veneree.

Sonovi anche stabiliti alcuni letti a pensione per uomini e donne con trattamento distinto per la cura esclusiva delle dette malattie.

Direzione.

Ferrero avv. Felice ✻, comm. ✠, *Presid.*, p. Lagrange 2, p. 2.

Direttori

Gamba comm. dottore Alberto, prof. di anatomia, vicepresidente della R. Accademia di Medicina, medico onor. di S. A. R. il Duca d'Aosta e di S. A. R. il Duca di Genova ecc. ecc., corso Vittorio Emanuele II 30, p 2.
Piccone notajo cav. Antonio, via degli Artisti 13, p. 3.
Borghese comm. Claudio, Colonnello in ritiro, piazza Emanuele Filiberto 16, p. 2.
Sperino comm. prof. Casimiro, Senatore del Regno, via san Donato 3, p. 1.

Sotto-Segretario

Allasia Andrea, via Belvedere 17, p. 2.

Ispettore e Tesoriere

Villa Carlo Valentino, maggiore in ritiro, via dei Mille 56.
Paglia Secondo, *applicato all'ufficio economia.*
Mazzetti sac. Serafino, *cappellano.*

Medici

Gallia dott. comm. Carlo, *medico ordinario,* via Po 10, p. 2.
Bono dott. prof. Gio. Batt., *medico assistente,* via dei Mille 35.

Casa di Pena per Donne ed Ospizio Celtico

(L'Ergastolo)

Via Nizza.

Canepa cav. Gio. Batt., *direttore,* nello Stabilimento.
Moriondo Domenico, *contabile,* id.
Falzoni Gio. Batt., *applicato,* id.

Servizio sanitario.

Gamba comm. Alberto, corso Vittorio Emanuele II 30.
Bongioanni cav. Eugenio, via Garibaldi 53.
Salsotto dott. Giovenale, *medico assistente,* nello Stabilimento.

Servizio religioso.

Baravalle D. Gio. Maria, nello Stabilimento.

Regio Istituto dei Sordo-Muti

Via Assarotti 12.

Con Regio Brevetto 23 gennaio 1838 fu definitivamente stabilito questo Istituto come scuola normale.

Presto si credette più conveniente farne un convitto e a ciò corrispose l'appello alla pubblica e privata carità.

Vi sono ammessi sordo-muti e sordo-mute d'ogni condizione, paganti pensione e godenti posto gratuito.

Oltre l'istruzione intellettuale e morale, per gli allievi vi sono laboratori interni da tipografo, da falegname, da intaglio in legno, da sarto e da calzolaio e le allieve vengono istruite nei lavori di maglia, di cucito, di ricamo, di sarta ecc.

Presidente

Nomis di Pollone conte cav. Paolino, decorato della Medaglia militare commemorativa, piazza Castello 23.

Direttori

Mottura cav. avv. Emilio, piazzetta della R. V. degli Angeli 2.
Nuvoli conte cav. Luigi, via delle Scuole 8.
Pulciano ing. Melchiorre uff. ✻, via Cavour 12.
Ricci Des Ferrès barone Carlo, via Bogino 12.
Borgarello Domenico avv. notaro, via Maria Vittoria 6.

Rettore.

Lazzeri Molto Rev. cav. prof. Lino.
Vice-Rettore e maestro, Bianchi sac. prof. Valeriano.
Segretario Economo, Rondolino Eugenio.
Tesoriere, Castelli notaio Roberto, via Ospedale 4.*bis*
Medico chirurgo primario, Fenoglio cav. prof. Ignazio, via Po 29.
Medico ordinario, Bianco dott. Efisio.
Maestro di ginnastica, Falchero cav. Giuseppe, via Andrea Doria 2.

Sezione maschile — *Maestri esterni*

Bosco Giuseppe. — Smeriglio Carlo. — Ghisotti Ettore.

Maestri assistenti interni

Viola Antonio. — Elia Vincenzo. — Lisa Giorgio.

Maestro di disegno

Carando cav. prof. Francesco, via S. Teresa 17.

Sezione femminile — *Maestre assistenti interne*

Montà damigella Vittoria. — Margosio damigella Luigia. — Poma damigella Felicina. — Bertello damigella Luigia. Taraglio damigella Giuseppina.

Maestra dei lavori donneschi

Giachetti damigella Annetta.
N. N. *Assistente ai lavori donneschi.*
Maestra di disegno, Catella damigella Rosa, via S. Chiara 34

Educatorio delle sordo-mute povere e Convitto

Eretto in Corpo Morale con Regio Decreto 14 *novembre* 1882

Via del Carmine 26.

Questo Educatorio ha per iscopo di ricoverare ed istruire tutte quelle sordo-mute che non possono ottenere un posto altrove.

Le orfane e pericolanti vi stanno vita durante e formano il LABORATORIO ove si eseguisce qualunque lavoro da SARTA, MODISTA ed in BIANCHERIA.

Havvi ancora un Oratorio ove convengono nelle domeniche e feste come in una loro parrocchia le sordo-mute ed i sordo-muti della Città e Circondario, e vi si fa il mattino la spiegazione del Vangelo e nelle ore pomeridiane il Catechismo.

Pei sordo-muti adulti v'ha la scuola serale e s'insegna lingua italiana, doveri, aritmetica e contabilità domestica, storia patria, disegno e pittura.

L'Istituto venne fondato nel 1881 da due benemeriti sacerdoti antichi maestri dei sordo-muti i quali ne accettano ed istruiscono gratuitamente quante ne possono mantenere coi propri mezzi e con quelli procurati dalla carità pubblica, per cui si ricevono oblazioni di qualunque somma ed anche in natura.

È socio azionista chi sottoscrive un'azione di lire 12 facoltativa di una in anno.

È socio perpetuo chi fa un'oblazione di lire 100 o di una rendita di lire 5.

Col fascio di lire 8,000 si fonda un posto perpetuo e colla somma di lire 4000 un mezzo posto.

Direttore.

Sac. D. Prinotti Lorenzo.

R. Ospizio Generale di Carità

Via Po 33.

Questo Istituto fondato nel 1649 da Carlo Emanuele II, venne in seguito per ordine di Vittorio Amedeo II riordinato ed ampliato nel 1717. Scopo di esso si è di ricoverare i poveri vecchi d'ambo i sessi inabili al lavoro ed i giovani orfani od abbandonati. Esso è diviso in due spaziosi cortili uno per gli uomini e l'altro per le donne; ognuno di essi contiene vaste gallerie di due e tre piani con dormitorii ed infermerie. Nel cortile di entrata havvi una cappella accessibile anche al pubblico.

Direzione.

Presidente

Gallinati cav. uffiz. avv. Giovanni, via dei Mille 9.

Vice-Presidente

Ferroglio avv. prof. Gaetano, via Corte d'Appello 9.

Direttori eletti dal Governo

Dénis cav. Agostino, via Mazzini 29.
Olivieri cav. uffiz. avv. Lorenzo, cons. d'appello, via S. Anselmo 2.
Mosca comm. Luigi, *Farm. chimico aggregato*, via Mazzini 31.
Borghese comm. Claudio, colonnello in riposo, piazza Emanuele Filiberto 16.
Dionisio cav. uffiz. dott. Flaminio, corso Vitt. Eman. II 16.
Roggeri comm. avv. Edoardo, presidente di sez. di Corte d'Appello in riposo, via Accademia Albertina 37.

Direttori di elezione Municipale

Martini comm. Alessandro, via Carlo Alberto 34.
Boetti dott. cav. Giacinto, via Cernaia 32.
Antonelli cav. ing. arch. Costanzo, via Vanchiglia 11.
Gonella cav. avv. Alberto, via Barolo 12.
Barberis comm. Pier Angelo, via Bava 7.
Lessona comm. prof. Michele, *Direttore del Museo Zoologico*, Senatore del Regno, Palazzo Carignano.

Impiegati di Servizio esterno — Segreteria.

Piccone cav. Antonio notaio, *segretario capo*, via Artisti 13.
Allasia Andrea, *vice segretario*, via Belvedere 17.
Mya geom. Egidio, *applicato*, via Vanchiglia 21.
Burzio Telesforo, *scrivano*, via della Provvidenza 5.
Daneo Pietro, *scrivano*, via Mazzini 44.

Ragioneria.

Benso Massimo, *ragioniere*, via degli Artisti 13.

Ufficio d'Arte.

Roberti geometra Quintino, *perito tecnico*, via Assarotti 5.

Impiegati di Servizio interno — Economato.

Borghese Giovanni, *economo reggente*, via Po 51.
Butteri Luigi, *magazziniere reggente*, via Barolo 23.

Servizio religioso.

Elia D. Antonio, *cappellano*, nell'Ospizio.
Anglois D. Celestino, *vice cappellano*, nell'Ospizio.

Servizio di sorveglianza.

Gamba Pietro, *assistente capo*, nell'Ospizio.
Vassallo Benedetto, *vice assistente*, id.
Vistarini Luigi, *id.* id.
Ercole Ottavia, *Suora di carità col titolo di Madre*, nell'Ospizio.

Servizio sanitario.

Alasia dott. Francesco, *med. prim.*, via Corte d'Appello 22, p. 2.
Cerruti dottor Giovanni Battista, *chirurgo primario*, via Montebello 6.
Bianco dottor Efisio, *medico assist.* nell'Ospizio.
Drogoul dott. Giovanni, *chirurgo assistente*, nell'Ospizio.
Peschel dott. Massimiliano, *consulente oculista*, via Garibaldi 19.
Camusso dott. Carlo, ✻, *chirurgo dentista*, via Garibaldi 9.

Medico Primario emerito

Fenoglio cav. dott. Ignazio, *Professore di Clinica Medica nella R. Università di Cagliari*, via Po 29.

Istituto pei Ciechi
via Nizza 135.

L'ISTITUTO PEI CIECHI, eretto in corpo morale con R. Decreto 24 maggio 1877 e posto sotto il patronato di S. A. R. il Duca d'Aosta, accoglie per ora ed educa fanciulli ciechi dagli otto ai sedici anni. Aumentando i suoi mezzi aprirà anche un ritiro pei ciechi vecchi. Venne fondato per generose elargizioni e legati di benemerite persone.

Si ricevono oblazioni di qualunque somma ed anche in natura, e fra queste strumenti musicali, ecc. ecc.

È Socio azionista chi assume un'azione di L. 10 annue, obbligatoria per tre anni consecutivi.

È Socio perpetuo chi versa L. 100 od una rendita di L. 5.

È Socio fondatore chi versa L. 1000 (anche in quattro rate annue di L. 250) od una rendita di L. 50.

I nomi dei Soci fondatori sono ricordati con iscrizione marmorea.

Le oblazioni si ricevono presso il Presidente, via Alfieri 6, e presso la Sede dell'Istituto (via Nizza 135).

S. A. R. il Duca d'Aosta, *Presidente Onorario.*

Consiglio d'Amministrazione.

Ricardi di Netro, conte comm. Ernesto, *Presidente,* via Alfieri 6.
Mattirolo comm. prof. avv. Luigi, *Vice-Presid.*, corso Vittorio Emanuele II 16.
Antonino comm. Giacinto, via Arsenale 17.
Barberis comm. Pier Angelo, via Bava 7.
Gazelli di Rossana conte Alberto, via Mazzini 43.
Genta comm. teol. Giovanni, curato di S. Francesco da Paola.
Massa comm. avv. Paolo, corso Vittorio Emanuele II 84.
Mylius cav. Emilio, corso Re Umberto 13.
Nigra avv. Giuseppe, via dell'Arsenale 19.

Segretario, Imoda avv. Carlo, corso Re Umberto 8.
Rettore dell'Istituto, Cima cav. Giuseppe.
Rettrice della Sezione femminile, Turchi damig. Orsolina.

Insegnanti

Musso Giuseppe, maestro normale superiore.
Perotti Giovanni, maestro normale superiore e di ginnastica.
Turchi damigella Orsolina, maestra elementare superiore.
Cordero damigella Vittoria maestra normale superiore.
Giovannetti cav. Maurizio, maestro di violino.
Mayer Andrea, maestro di piano-forte e canto.
Picollo Angelo, maestro di flauto.
Morandi Francesco, maestro dei lavori industriali.

Tesoriere, Simonis Giuseppe, via Alfieri 19.
Sanitario, Rodano dott. Paolo Adolfo, via S. Secondo 4.

Istituto della Sacra Famiglia
Eretto in Corpo morale con R. Decreto 8 luglio 1856.
Via San Donato 17.

Il Teol. Saccarelli Gaspare da Torino, Capellano del Re, per impulso di carità instituì nell'aprile 1853 un ritiro per figlie povere bisognevoli di educazione. Impiegò tutto il suo patrimonio in questa fondazione, nella quale fu anche aiutato da benefiche persone. La morte lo tolse ai vivi nell'età d'anni 47 addì 21 gennaio 1864. Siccome l'Istituto versava in gravi strettezze, il fratello di Lui per parte di madre, il Can. Bergher, generosamente s'offerse di continuare l'opera del Saccarelli, pagandone anche i debiti, purchè a Lui solo fosse affidata l'amministrazione dell'Opera. E così dal 1864 sino al presente si conserva la Pia Casa. Vi si accolgono circa duecento e cinquanta povere fanciulle orfane ovvero in qualunque modo pericolanti, le quali sono educate ed istruite da poter poi uscirne utili a se stesse ed alla società; esse intervengono quotidianamente alle sepolture per la Città, e sono per lo più appellate le *Figlie Verdi* dal color dell'abito.

Fa pure parte dell'Istituto un Asilo infantile a beneficio della popolazione di Borgo S. Donato.

Direttore unico: Can. cav. Bergher teol. ed avv. Paolo, via S. Donato 17.

Piccola Casa della Divina Provvidenza
sotto gli Auspici di S. Vincenzo de' Paoli
Via Cottolengo 14.

Riconosciuta legalmente con R. Biglietto in data 27 agosto 1833).

Il venerabile sac. Giuseppe Benedetto Cottolengo da Bra, canonico della SS. Trinità e Socio della Congregazione del Corpus-Domini, nel gennaio 1828 aprì un ospedaletto per infermi nella casa della *Volta Rossa* (via Palazzo di Città 13), che nel 1832 trasferì in Valdocco, dove ora esiste mirabilmente ampliato. Il fondatore morì in Chieri il 30 aprile 1842 in età d'anni 56. In questo Istituto si trovano raccolte circa tre mila persone tutte (pochissime accettate gratuitamente accettate e provvedute d'ogni cosa. La Piccola Casa si divide in tante famiglie, le principali sono le seguenti.

Maschili.

Sacerdoti - Fratelli di S. Vincenzo - Tommasini - Fratini - Luigini - Orfanelli.

Femminili.

Suore Vincenzine, alle quali è affidato il servizio generale della Casa - Suore Suffragine - Suore Carmelitane - Suore del Preziosissimo Sangue di Gesù – Figlie Pietadine - Orsoline - Genoveffe - Eliane - Taidine.

Per amendue i sessi separatamente vi sono le famiglie dei Sordo-muti, Epilettici, Invalidi, Scemi, Ammalati di ogni sorta senza distinzione di patria o religione, purchè non immessibili negli altri ospedali e specialmente per i vaiolosi.

La piccola Casa ha pure una scuola gratuita per giovanette esterne, alle quali si dà una piccola refezione, ed anche talvolta qualche oggetto di vestiario. Manda eziandio delle Suore Vincenzine ad altri Stabilimenti in Torino ed in Provincia.

Padre e Direttore unico.

Bosso sac. Domenico, canonico onorario della SS. Trinità, residente nell'Istituto.

Piccole Suore dei Poveri

Via Casale 52.

Il sacerdote Le Pailleur Curato di San Servan (Francia, dipartimento d'Ille et Vilaine) fondò nella sua parrocchia nel 1840 l'Istituto delle Piccole Suore dei Poveri che hanno per iscopo di raccogliere ed assistere i vecchi abbandonati sì uomini che donne, mendicando esse stesse per provvedere ai bisogni dei ricoverati, poichè il loro patrimonio consiste unicamente in una illimitata fiducia nella Divina Provvidenza. Queste Suore vennero a stabilirsi in Torino nell'ottobre del 1881, ed il loro Ospizio contiene presentemente sessanta ricoverati. Il pio Fondatore è ancor vivente, e l'Istituto ha già oltre 225 Case in diverse parti del mondo.

R. Opera delle Rosine

Via Rosine 9.

Rosa Govona di Mondovì, venuta in Torino nel 1755, vi fondò un Ospizio per figlie povere, le quali si guadagnassero il vitto col proprio lavoro impiegandosi in manifatture [illegible]. Questa Comunità fu poi collocata nella casa già posseduta dei Religiosi di S. Giovanni di Dio. L'Istituto subì in seguito alcune modificazioni. Contiene ora 17[illegible] figlie, delle quali una parte attende ai lavori di cucito per corredi di famiglia, per arredi di Chiesa e sartoria da uomo, e l'altra parte dirige le Scuole elementari esterne e l'Asilo annessovi. Avvi pure una Scuola di lavori domestici per le fanciulle adulte esterne, di ricamo e di [illegible].

Amministrazione.

Chicco can. teol. coll. Ludovico, *presidente*, via Seminario 8.
Poma sig.ª Clotilde, *Direttrice*, residente nell' Istituto.
Montù cav. Gio. Batt., *Condirettore*, c. Vittorio Emanuele II 73.
Cagnassi cav. Giacomo, *Condirettore*, via Mazzini 36.
Botteri cav. dott. Onorato, corso Re Umberto 20.

Conservatorio del SS. Rosario

denominato anche Istituto delle Sapelline

Via delle Orfane 22.

Amministrazione.

Carron Brianzone di S. Tommaso march. Gerardo, *Direttore Presidente*, corso Re Umberto 11.

Direttori

Baudi di Vesme di Selve conte Alessandro, via della Rocca 16.
Dogliotti avv. comm. Giuseppe, corso Palestro 10.
Marsengo cav. Francesco, via della Rocca 7.
Turbiglio cav. avv. Luigi, via Lagrange 2.

Direttore spirituale.

Richelmy can. prof. di Teol. D. Agostino, via Arcivescovado 4.

Capellano

Chiaverotti can. Giacinto, via S. Domenico 10.

Sanitari

Polto commendatore Secondo, via del Carmine 1.
Catella cav. Giovanni, via S. Chiara 34.
Camusso cav. Adolfo, via Roma 3.

Istituto Educativo-Industriale R. Albergo di Virtù

Piazza Carlo Emanuele II, n. 8.

Fu fondato nel 1580 dai confratelli dell'Opera di S. Paolo d'accordo con alcuni cittadini torinesi; e nel 1587 fu dotato dal Duca Carlo Emanuele I, e mira a promuovere l'educazione, l'istruzione e l'industria fra i figli del popolo ai quali dà un'istruzione sufficente e un'arte con la quale possano provvedere alla loro sussistenza. Vi sono ammessi i giovanetti assolutamente nullatenenti dagli anni 12 compiuti ai 14, nati nelle antiche province del Piemonte. Fu premiato con medaglia d'argento nella Esposizione didattica in Torino del 1860, con medaglia d'oro di 1° grado nell'8° Congresso Ginnastico Italiano in Torino 1877, e con medaglia d'oro all'Esposizione Generale Italiana in Torino del 1884. La Direzione è composta di cinque Personaggi, di nomina prefettizia, che sono i seguenti:

Direttori

Cacherano di Osasco conte Gius., *Presidente*, via S. Massimo 53.
Gazelli di Rossana conte Carlo Alberto, via Mazzini 43.
Mottura Ing. Enrico, piazzetta della B. V. degli Angeli 2.
Montù Roberto, via delle Finanze 13.
Roggeri comm. avv. Edoardo, via Accademia Albertina 37.

Superiori e impiegati locali

Posani prof. teol. Pietro, *Rettore-Economo*.
Piacenza Giovanni, *segretario incaricato*.
Bottero Giuseppe, *Assistente*.

Sanitari ed insegnanti

Rodano dott. Paolo Adolfo, via S. Secondo 4.
Cerruti dott. Gio. Batt., *medico-chirurgo*, via Montebello 6.
Piacenza Giovanni, *maestro elementare superiore incaricato*.
Franchi Evasio, *Prof. di lingua francese, computisteria e tenuta dei libri amministrativi*.
Boidi cav. uff. Giuseppe, via Riberi 2, *professore di disegno*.
Rampone Giacomo, piazza Vitt. Eman. 7, *prof. di teoria tessile*.
Piacenza Giovanni, pred., *maestro di calligrafia e canto corale*.
Bottero Giuseppe, pred., *Insegnante per gli esercizi militari*.
Rubiola, *istruttore di ginnastica*.

Maestri d'Arte

Allerino Giovanni, via Maria Vittoria 28, p. terr., *calzolaio*.
Chiaventone e Siglio, piazza Carlo Emanuele II 8, *cappellai*.
Locatelli Angelo, via Maria Vittoria 28, p. 1, *tipografo*.
Gasperini Luigi, » » p. terr., *scul. in legno*.
Eredi Gino e ved., » » p. 2, *fond. di caratt. tip.*
Salussolia Pietro, » p. 1, *litografo*.
Eredi Levera ved. Margherita, » p. terr., *fabb. di mobili*.
Allemano G., *meccanico*.
Pastore Domenico, via Maria Vittoria 28, *fabbro ferraio*.
Giacometti Domenico, » » *fabbric. in maglie*.
Romano Francesco, » » *sarto*.
Vaca, » » *fabb. stoffe in seta*.
Fasoglio Luigi, via san Massimo 14, *legatore da libri*.
Miglioretti Giuseppe, *fabbricante tessuti e passamani*.
Salietti Alessandro, *fabbr. di tessuti e passamani*.
Beretta Giuseppe, *fabbricante di oggetti in filigrana*.

Associazione di Carità

a pro dei giovani orfani od abbandonati detta degli *Artigianelli*

Corso Palestro 14.

Da quest'Associazione iniziata nel 1850, dipendono il Collegio degli Artigianelli di Torino, la Colonia agricola di Rivoli e l'Istituto di S. Giuseppe dei *Juniori* alla Volvera, nelle quali tre Case sono mantenuti, educati, istruiti 330 giovanetti orfani od abbandonati, accoltivi dell'età dai 10 ai 14 anni e tenutivi sino ad appreso mestiere.

Nel *Collegio degli Artigianelli di Torino* si insegnano le arti di Tipografi, Litografi, Legatori da libri, Calzolai, Fabbri ferrai, Falegnami, Stipettai, Scultori in legno, Sarti.

Nella *Colonia agricola di Rivoli* si ammaestrano i giovani nell'agricoltura, orticoltura, frutticoltura, giardinaggio con apposita Scuola pratica d'agricoltura diretta dal comm. Marcellino Roda e dal sig. avv. Clara: a questa scuola si ricevono anche, mediante pensione di lire 30 mensili, figli di agricoltori nè orfani nè poveri.

Nell'Istituto di S. Giuseppe pei *Juniori* alla Volvera sono tenuti i ragazzi d'età compresa fra i 10 ed i 12 anni, e vi ricevono l'istruzione elementare sino all'età in cui siano capaci d'essere applicati ad un'arte in una delle altre due Case.

A quest'Associazione appartiene pure, ma con una speciale Amministrazione, la *Casa-famiglia per Operai in Torino* nella quale possono essere accolti i giovani delle altre Case dopo compiuto il loro tirocinio e di cui si fa cenno in seguito.

Quest'Opera pia quasi priva di redditi fissi, vive della Carità pubblica e privata alla quale continuamente ricorre per avere i mezzi necessari a mantenere i 250 posti gratuiti in cui essa accoglie i più poveri ed abbandonati fra questi sventurati giovanetti.

Direzione

Tasca teol. Giacinto ✻, *confondatore*, via san Massimo 43, *Presidente*.
Claretta barone comm. avv. Gaudenzio ✻, via della Rocca 13, *Vice-Presidente*.
Cocchi D. Giovanni ✻, *confondatore*.
Gariazzo prof. avv. Carlo Placido ✻, via dell'Ospedale 40.
Murialdo teol. Leonardo ✻, *Rett. del Collegio degli Artigianelli*.
Sotero prof. avv. ing. Carlo, via Po 42.
Fresia teol. Silvio ✻, via Assarotti 14.
Matta teol. prof. Pietro ✻, via delle Rosine 3.

Soci Promotori

Costantino D. Giulio ✻. — Galletti avv. Arrigo ✻.

Sanitari gratuiti.

Amerio dott. Luigi, via S. Secondo 7 *bis*
Canonico dott. Celestino ✻, via Milano 3.
Roddolo dott. Giuseppe, via santa Teresa 26.
Jemina dott. Giovanni ✻, via dell'Arsenale 14.

Casa-Famiglia per Giovani Operai

Sede dell'Opera. Piazza S. Giulia 38.
Sede della Direzione. — Corso Palestro 14, coll. Artigianelli.

Quest'Istituto apertosi nell'anno 1878 dietro iniziativa della Direzione dell'Associazione di Carità detta degli Artigianelli, e col concorso delle oblazioni di molti benemeriti cittadini, raccoglie in 60 camerette divise quei giovani operai di ristretta fortuna, i quali, usciti da qualche stabilimento di educazione o venuti dal loro paese nativo a cercare lavoro a Torino, desiderano trovare una pensione in cui abbiano gli agi, le cure e la tutela del domestico tetto.

Siccome la pensione dei giovani di sole lire 30 mensili è appena sufficiente alle spese di mantenimento, così la Direzione della Casa fa appello alla carità dei suoi concittadini perchè con oblazioni o con azioni annue di lire 5 vogliano aiutarla nell'opera intrapresa di facilitare a tanti giovani ancora inesperti la via della virtù e del lavoro.

Oratorio di S. Francesco di Sales

Collegio Don Bosco in Valdocco, via Cottolengo 32.

Questo Collegio prende il nome dal benemerito suo fondatore e venne eretto nel 1841 collo scopo di ricoverare giovani abbandonati, e dar loro un'arte avviandoli anche agli studi. Non havvi Opera pia che possa stare a paragone di questa, che in pochi lustri, mercè lo zelo del Rev. suo Fondatore e l'aiuto di pii Benefattori venne gradatamente ampliandosi da poter ora contare più di 800 giovinetti, i quali, in gran parte nell'interno del Collegio, sono addetti alla *Tipografia*, *Legatoria*, *Stereotipia*, *Fonderia di caratteri*, *Litografia*, *Calcografia*; altri imparano l'arte del *Falegname*, del *Fabbro ferraio*, del *Sarto*, del *Calzolaio*, ecc., e ve n'hanno di quelli che si dedicano alle *Lettere*, alla *Musica* ed al *Disegno*. Degne di particolare menzione sono la Cartiera di Mathi presso Torino, e le varie tipografie impiantate in Italia, in Francia e nell'America: quella di Torino conta ben 10 macchine della più alta perfezione. Don Giovanni Bosco, degno emulo del Canonico Cottolengo di venerata memoria, non solamente pensò pei giovani abbandonati di Torino, ma fondò pure Ospizi in S. Pierdarena, S. Benigno Canavese, Firenze, Lucca, Nizza marittima, Marsiglia ecc., ed una colonia agricola in Mogliano Veneto ed altra nella regione chiamata Nivarra presso Thoulon in Francia, e Collegi in Alassio, Lanzo Torinese, Varazze, Borgo S. Martino presso Casale, Este, Faenza, Randazzo in Sicilia, ecc. Altri aperse nella Spagna, in America nella Repubblica dell'Uruguay in Montevideo, Villa Colon ecc., varii nella Repubblica Argentina, in Buenos Ayres, S. Nicolas, ecc., ed ultimamente uno in Patagones fra i selvaggi della Patagonia, e in Rio Janeiro, nell'impero del Brasile. Tiene pure un Collegio-Convitto, a pagamento, per giovani di signorile condizione, in Val Salice presso Torino. Inoltre, nel desiderio di promuovere l'istruzione e l'educazione nelle fanciulle del popolo, per mezzo delle *Figlie di Maria Ausiliatrice*, aprì pure Educatori femminili in Nizza Monferrato, in Chieri, in Bordighera, in Bronte in Trecastagni ed in Mascali-Nunziata di Sicilia. Molte altre case, oratorii festivi e scuole domenicali tiene aperte in Piemonte e nell'America Meridionale; oltre ad un Orfanotrofio o colonia agricola per le fanciulle in Saint-Cyr di Francia, ed un Ospizio e scuole per le povere Indiane nelle remotissime sponde del Rio Negro nella Patagonia. A D. Bosco venne altresì affidata la evangelizzazione ed incivilimento della Patagonia e della Terra del Fuoco, ed un suo allievo nominato Vescovo titolare di Magida sta per recarvisi con più altri Missionarii in qualità di Vicario apostolico.

Assunse la erezione della chiesa monumentale del Sacro Cuore in Roma e dell'Ospizio annesso, capace di 500 giovani. Nello scorso anno aperse un Ospizio ed oratorio festivo nella città di Parigi. Annesso alla magnifica chiesa di S. Giovanni Evangelista, già opera sua, sul corso Vittorio Emanuele II in Torino, si aprì nello scorso anno un Ospizio capace di 200 giovani che serve di succursale a quello di Valdocco. In quest'anno prese cura di un Oratorio festivo e Scuole diurne e serali nella città di Catania.

Opera Pia Barolo

Via delle Orfane 7.

Amministrazione.

S. Em. il Cardinale Gaetano Alimonda, gran Cancelliere della Facoltà Teologica, Arcivescovo di Torino, Presidente dell'Opera nel turno triennale dal 10 luglio 1885.

Consiglieri

Galleani d'Agliano conte Nicola, Gr. Cord. ✻, Gran Uff 🖃, P. P. Onorario di Corte di Cassazione, corso Siccardi 7.
Gay di Quarti cav. avv. Leopoldo, via del Carmine 2.
Baricco comm. teol. coll. D. Pietro, via della Cernaia 1.
Martinengo comm. Giuseppe, via Carlo Alberto 23.
Ghiglieri teol. sac. Carlo, canonico della SS. Trinità, cav. ✻, via del Palazzo di Città 4.
Roggeri comm. Edoardo, Presidente di sezione di Corte d'Appello in ritiro, via Accademia Albertina 37.

Segretario

Turbiglio avv. cav. Luigi, via Lagrange 2.

Tesoriere

Burdizzo cav. Domenico, via delle Orfane 7.

Le Istituzioni sostenute coi fondi della suddetta Opera Pia sono le seguenti:

Il Rifugio ed il Rifugino

Via Cottolengo 26.

Eretto con R. Decreto del 7 marzo 1823 ha per iscopo di accogliere giovani traviate in età di 15 anni compiuti, che siano ravvedute, per istruirle e ricondurle a vita onesta e laboriosa, ed è posto sotto la direzione delle Suore di S. Giuseppe. A lato del Rifugio sorge un piccolo edifizio detto *Rifugino* destinato al ricovero di 40 giovinette minori di 15 anni, che per malizia superiore all'età hanno violato le leggi dell'onestà. Esse imparano a leggere e scrivere, a far conto, a cucire, e possono, giunte all'età di 15 anni, o passare al Rifugio od uscire per vivere onestamente.

Ritiro delle Figlie Pentite detto Le Maddalene

Via Cottolengo 22.

Le giovani accolte nel Rifugio, dopo mature prove di ravvedimento, possono, dietro loro domanda, essere ammesse fra le *Maddalene*, per professare vita ritirata.

Ritiro delle Fanciulle traviate, detto delle Maddalenine

Via Cottolengo 22.

Questo Ritiro fu eretto nell'anno 1844 a favore delle fanciulle povere da 7 a 14 anni divenute viziose più per disgrazia che per volontà; esse possono starvi sino ai 21 anni; sono istruite ed addestrate ai lavori casalinghi.

Ospedale infantile di santa Filomena

Via Cottolengo 24.

Questo Spedale fu fondato nell'anno 1843 ed ha per iscopo di provvedere gratuitamente a fanciulle povere in età dai 3 ai 12 anni la cura sanitaria, e di preferenza a quelle affette da rachitismo; conta circa 60 letti, ed è diretto dalle Suore di S. Giuseppe.

Educatorio di sant'Anna

Via della Consolata 20.

Fu fondato nell'anno 1837 per procurare una buona educazione a giovani di condizione poco agiata. Vi si accettano le fanciulle dai 7 ai 14 anni, mediante il pagamento della retta mensuale di lire 19, e sotto la direzione delle Suore di sant'Anna sono ammaestrate nei lavori donneschi ed istruite nelle materie delle classi elementari.

Orfanotrofio delle Giuliette

Via della Consolata 20.

Fondato nel 1850 e posto sotto la direzione delle Suore di sant'Anna, ha lo scopo di ricoverare le orfanelle dai 7 ai 14 anni e dar loro un'educazione adatta al loro stato; esse rimangono sino ai 24 anni; e quelle che hanno sempre tenuto buona condotta ricevono un sussidio di lire 500.

Le Famiglie d'Operaie

Via delle Orfane 7.

Fondato nel 1846 ha per iscopo di provvedere ricovero, vitto e vesti a giovinette dai 14 ai 20 anni, le quali sono collocate a lavoro in opifici esterni, affinchè vi compiano il tirocinio di un'utile arte, come di sarta, modista, ricamatrice in bianco ecc., internamente poi hanno un'istruzione adatta al loro stato. Le direzione di quest'Opera venne dalla Marchesa Barolo affidata alla nobile Madamigella contessa Angelina Gloria.

Asilo d'Infanzia

Via della Consolata 16.

Fondato nell'anno 1825, fu affidato alle cure delle Suore di sant'Anna ed è frequentato da circa 250 bambini.

Trattenimento di Giovani presso la parrocchia di S. Giulia

Via Barolo accanto alla Chiesa predetta

Apertosi nel giugno del 1866, presentemente conta più di 300 giovanetti, la maggior parte artieri, i quali, nei dì festivi dopo aver assistito alle funzioni sacre, passano a ricrearsi in adatto locale dove apprendono pure la ginnastica, il canto corale e la musica istrumentale.

Collegio Maschile

nel Comune di Barolo (Alba).

Aperto nel 1875 con 15 posti gratuiti comprende un corso tecnico triennale ed un corso elementare preparatorio.
Retta mensile per i Convittori a pagamento L. 35.

Sale Barolo per convalescenti

Fondate nel 1882 nell'Ospedale dei convalescenti, esistente presso la Chiesa Parrocchiale della Crocetta, e diretto dall'Arc. della SS. Trinità di Torino.
Le Sale Barolo sono destinate al ricovero (per turno) di 6 donne o fanciulle.

Opera Pia Viretti

SOTTO GLI AUSPICI DI S. GIUSEPPE E DI S. VINCENZO DE'PAOLI

Via della Provvidenza 21.

Scopo essenziale di detta Opera si è quello di ricoverare ed educare cristianamente povere fanciulle di nascita illegittima, orfane o trovatelle. Essa è diretta da un Consiglio d'Amministrazione composto di cinque membri, cioè: 1° di un Presidente nella persona del Rettore *pro tempore* della chiesa della Visitazione; 2° di un Vice-Presidente nella persona del Parroco *pro tempore* della parrocchia dove si troverà la Casa; questi due come membri nati; 3° di tre Consiglieri laici, nominati dai suddetti Presidente e Vice-Presidente, i quali rimangono in carica per un triennio, e possono essere rieletti.

Sacerdote Giovanni Torre. *Presidente.*

Istituto Bonafous a Lucento

Via Corte d'Appello 1.

Consiglio Direttivo

Compans di Brichanteau march. Carlo, ✻, uffiz. ✉, deputato al Parlamento, *presidente*, via S. Teresa 10.
Crova di Vaglio bar. Luigi, comm. ✻, ✉, *vice-presidente*, via Carlo Alberto 18.

Membri.

Chiesa Michele comm. ✉, corso Re Umberto 8.
Ferrero della Marmora march. Tommaso, comm. ✉, corso Duca di Genova 21.
Perrone di S. Martino barone Roberto, ✻, ✉, via Po 11.
Valperga di Masino cav. Carlo, borg. Lucento (Castel Saffarone).
Arnaudon prof. Giacomo ✻, corso S. Martino 1.
Lanza Michele ✉, via Giannone 1.
Bellono avv. Leopoldo Pio, corso Palestro 9.
Troglia Giacomo Federico, comm. ✉, uffiz. ✻, a Lucento *Direttore dell'Istituto.*
Ferrari nob. Gaetano ✉, *Segretario del Consiglio direttivo*, via Giulio 12.

Conservatorio del Suffragio

Via S. Donato 31 e 35.

Abbraccia due Istituti distinti e separati; quello di S. ZITA per povere figlie d'ogni età, soprattutto fantesche, per essere istruite, o ricoverate o ritirate per sempre o collocate di nuovo a conveniente servigio. Con quest'Istituto qualsiasi giovane adulta, dai 15 ai 35 anni, che trovisi disimpiegata, può sempre scampare da ogni pericolo di seduzione ricoverandosi ivi.

Quello di S. TERESA per allieve maestre, istitutrici ed educande di civil condizione. La retta mensile è di L. 35. Vi sono tutti i corsi classici, lingue, musica e gabinetto di fisica. Un ampio giardino e l'aria salubre rima vi giovano assai allo stato igienico delle allieve. Ambi gli Istituti sono annessi alla magnifica *Chiesa del Suffragio*, e diretti dall'Ab. Faà di Bruno Prof. alla R. Università.

Con un'oblazione di L. 2 si può accedere alla sommità dell'elegante e svelto campanile della chiesa suddetta per ammirarvi il magnifico panorama delle Alpi e del Piemonte.

Regia Opera della Mendicità Istruita

Via san Massimo 21.

Fu fondata nel 1743: vi si ammaestrano i poveri d'ambo i sessi, a cui si da un conveniente insegnamento elementare.

Direzione.

Direttori

S. E. conte avv. Cesare Rebaudengo, *presidente*, via Rosine 8.
Gazelli di Rossana comm. ✻, canonico D. Stanislao, piazza S. Giovanni 10.
Cisa-Asinari di Gresy marchese Luigi ✻, via Barolo 5.
Erba comm. prof. Giuseppe Bartolomeo, via dell'Ospedale 20.
San Martino d'Agliè conte Carlo, corso Vitt. Emanuele II 63.
Richetti teol. prof. Carlo Emanuele ✻, via delle Orfane 5.
Cova barone avv. Luigi comm. ✻, grand'uffiz ✉, via Maria Vittoria 46.
Ceppi conte prof. Carlo uff. ✻, comm. ✉ via Bogino 20.
Montù Giovanni Battista ✉, corso Vittorio Emanuele II 73.
Manno barone Antonio, via dell'Ospedale 19.
Peyron prof. Bernardino comm. ✉, via Bogino 27.
Ratti cav. Giuseppe, Generale in ritiro, via Bogino 33.

Impiegati

Prandi cav. avv. Giuseppe, *segretario*, corso Siccardi 15.
Fortina cav. Giuseppe, *tesoriere*, via san Massimo 21.
Bertinaria ing. Giuseppe, *perito-tecnico*, via Mazzini 50.

Classi diurne maschili in numero di 24.

Via Rosine 14 — Via Andrea Doria 11 — Via Principe Tommaso 14 — Via Consolata 8 — Borgo Dora Via Fucina 6 Via Artisti 1 — Via di Casale 5 — via Gioberti 31.

Classi serali maschili in numero di 6.

Via Rosine 14, disegno, lingua italiana e francese.

Classi diurne femminili in numero di 19.

Via san Massimo 21 — Via Andrea Provana 7 — Via Massena 25 — Via Garibaldi 18 — Via Consolata 9 — via Porporati 3 — Via Vanchiglia 14.

Le suddette Scuole sono gratuite; ed a spese della Regia Opera vengono distribuiti agli scuolari ed alle scuolare delle classi diurne tutti i libri ed oggetti scolastici occorrenti; ed inoltre sono distribuiti premii di emulazione in fine di anno, consistenti in libri ed in danaro; questi ultimi depositati alla Cassa di risparmio fruttanti a favore dei premiati sino alla loro maggiore età.

Opera pia Bolmida

Via corte d'Appello 1.

Consiglio Direttivo

Pernati di Momo conte Alessandro Gr. Cord. ✻, Senatore, *Presidente*, via Lagrange 29.
Caccia avv. Giuseppe, uffiz. ✻, Gr. uffiz. ⛀, via Giulio 20.
Ceresole Giuseppe, cav. ✻, corso Siccardi 23.
Rocca avv. Luigi, comm. ✻ e ⛀, piazza Vitt. Eman. I 16.
Tensi Francesco, comm. ⛀, via Cernaia 40.

Asilo infantile della Confraternita della SS. Annunziata

Via Gaudenzio Ferrari 16.

Quest'Asilo infantile venne fondato e dotato dalla Confraternita della SS. Annunziata, ed eretto in corpo morale con R. Decreto del 4 dicembre 1864. Nella compra del terreno e fabbricazione dell'edifizio sul disegno dell'ingegn. cav. Camusso, la detta Confraternita spese più di L. 100,000, e lo dotò di un reddito di oltre L. 6000. Il medesimo venne aperto nel 1869 limitando il numero dei ragazzi da accogliersi a 200, ma, in seguito a riordinamenti interni si è reso capace di 300 alunni. Esso è amministrato dal Consiglio della suddetta Confraternita, e diretto da una Maestra col titolo di Direttrice coadiuvata da tre altre Maestre. Al buon andamento dell'Asilo, oltre al Sindaco della Confraternita in carica, sopravvegliano quattro Ispettori effettivi ed alcune caritatevoli Signore con titolo ed ufficio di *Visitatrici*.

Vi sono ammessi gratuitamente i fanciulli poveri dei due sessi dall'età di due anni e mezzo a sei.

Amministrazione

La Confraternita della SS. Annunziata, via Po 49.

Ispettori delegati

Piccone cav. not. Antonio, *segr. della Confrat.*, v. Artisti 13, p. 3.
Gariazzo cav. avv. prof. Carlo Placido, via Ospedale 40, p. 3.
Mosca cav. Luigi, dott. in medicina, via Maria Vittoria 52.
Conterno Giuseppe, via Montebello 4.
Sacchi Agostino, via Po 26.

Visitatrici le signore

Facelli damigella Efisia. — Taglietti Clara.
Ropolo-Martinotti Carolina. — Sacchi Costanza.

Maestre

Gianotti damigella Tranquilla, *maestra e direttrice interna*, via della Cavallerizza 4.
Canavero damigella Giovanna, *maestra*, via Cavallerizza 4.
Roncati damigella Teresa, *maestra*, via Principe Amedeo 52.
Corte damigella Paolina, *maestra supplente*, via Cavallerizza 4.

Società degli Asili pei lattanti

approvata con R. Decreto 17 Luglio 1876.

Direzione.

Pernati di Momo conte Alessandro, senatore del Regno, *Presidente*, via Lagrange 29.
Manno barone Antonio, *Vice-Presidente*, via Ospedale 19.
Parvopassu comm. Giuseppe, generale, *Ispettore degli Asili*, via della Provvidenza 8.
Arpino teol. D. Maurizio, parr. dei Ss. Pietro e Paolo, p. Saluzzo.
Barberis comm. Pier Angelo, via Bava 7.
Massiera comm. Francesco Zaverio, generale, via Assarotti 10.
Dumontel cav. Federico, piazzetta B. V. degli Angeli 2.
Antonielli di Costigliole cav. Alessandro, *Segretario aggiunto*, via Carlo Alberto 28.
Negri di Lamporo cav. Edoardo, *Tesoriere*, via Bogino 12.

Fondatrice

Boncompagni di Mombello contessa Barbara nata Pullini di sant'Antonino, via Davide Bertolotti 2.

Patrone

Amedeo di Lamporo contessa Ester nata Boncompagni di Mombello, via Davide Bertolotti 2
Antonielli di Costigliole contessa Maria nata Pernati di Momo, via Carlo Alberto 28.
Cocconito di Montiglio marchesa Amalia nata De Genova di Pettinengo, via Maria Vittoria 17.
Denina Luigia nata Baricalla, piazza S. Carlo 10.
Faussone di Clavesana marchesa Vittoria nata Fassati di Balzola, via Carlo Alberto 39.
Ferrari di Castelnuovo damigella Felicita, via Bogino 20.
Gazelli di Rossana c. Maria n. Di Coriolis, via S. Fr. da Paola 14.
Gianazzo di Pamparato c. Olimpia n. Natta d'Alfiano, p. S. Carlo 8.
Manno baronessa Eleonora n. Cordero di Vonzo, v. Ospedale 19.
Martorelli Luigia
Montagnini di Mirabello c. Luigia n. Franco, v. Princ. Amedeo 13.
Negri di Lamporo contessa Felicita nata Pullini di sant'Antonino, via Cernaia 11.
Perrone di S. Martino baronessa Jeanne nata Fay de la Tour Maubourg, via Cavour 41.
Pinelli c. Adele nata Franchelli, via S. Francesco da Paola 24.
Piossasco d'Airasca contessa Felicita nata Gay di Quarti, via Corte d'Appello 22.
Pullini di sant'Antonino damig. Maria, v. Davide Bertolotti 2.
Racca Giuseppina nata Ceppi, via Oporto 2.
Riccardi di Lantosca c. Virginia n. Basco, via Carlo Alberto 39.
Rondolino Teresa nata Ghersi, via Passalacqua 1.
Tedeschi Marianna nata Dufour, via Bonafous 7.

La Società attualmente ha cinque Asili:
1° S. Salvario (ospedale). 2° Santa Giulia (parrocchia). 3° Via Villa della Regina 21. 4° Via dei Mille 21. 5° San Carlo, via della Provvidenza 27.

Asilo infantile Maria Teresa

in Borgo Dora con succursale in via Alessandria

Patrono dell'Asilo

S. A. R. Vittorio Emanuele Ferdinando principe di Napoli

Direzione

S. E. il comm. Domenico Berti, *Presidente onorario.*
Abrate cav. Antonio, *Presidente.*
Grosso Pietro, *Vice-Presidente.*
Melano comm. Giuseppe.
Bonaudi Mattia.
Cajrola cav. D. Giovanni, curato di Borgo Dora.
Carpano Teologo cav. can. Giacinto.
Sales cav. dott. Marco.
Rossi Angelo, consigliere Provinciale e Comunale.
Bonıscontro Vincenzo.
Ferrante ing. Giovanni Battista.
Dazziano Camillo.
Musset cav. Gio. Mario.

Soci onorari

S. E. Correnti comm. Cesare.
De Sonnaz, generale.
Cova barone avv Luigi.
Polto comm. Secondo, dott. coll. in medicina.
Ceppi conte comm. Carlo, consigliere municipale.
Tensi comm. Francesco, consigliere Provinciale e Comunale.
Casalis comm. Bartolomeo, senatore.
Neyrone cav. Francesco.
Benintendi conte Livio, senatore del Regno.
Lanza cav. Giovanni, dottore in Lettere e Filosofia.
Mazzuchetti cav. Eugenio.
Malvano comm. Alessandro.
Ricardi di Netro conte Ernesto, consigliere municipale.
Baricco comm. Pietro, teologo coll., consigliere municipale.
Medico onorario, Ramello cav. dott. Candido.

Medici dell'Asilo

Sales cav. dott. Marco — Alasia dott. Francesco.

Tesoriere, Gambone cav. Francesco.
Revisore dei conti, Comba cav. avv. Alfredo.
Direttrice onoraria, Correnti sig. Maria Norza.

Patrone onorarie

S. E. Sclopis di Salerano contessa Isabella.
Ceppi contessa Elena nata Ceriana.
Ramello-Grossignani signora Corinna.
Visitatrici le signore Azioniste.

Società delle Scuole Infantili

Via del Carmine 7.

Questa Società di Azionisti fondata nell'anno 1839 tiene ora aperte otto scuole infantili:

N. 1. (*Bon-Compagni*) via Buniva 3.
2. (*Bay*) via Principe Tommaso 25.
» 3. (*Azeglio*) via Villa della Regina 6.
4. (*Aporti*) corso Valdocco 15.
5 (*Cavour*) via Oporto 11.
6. (*Bonacossa*) via Nizza 20.
7. (*S. Pio V*) via Pio Quinto 7.
» 8. (*Principe Tommaso*) via S. Secondo 34.

L'Amministrazione della Società presieduta da S. A. R. il Principe Amedeo Duca di Aosta è affidata ad una Direzione composta come segue:

Presidente

Rignon conte Felice, via Po 14.

Membri.

Baricco comm teol. coll. Pietro, via della Cernaia 1.
Burdizzo cav. Domenico, *Tesoriere*, via delle Orfane 7.
Zanotti-Bianco cav. Pietro Franc., *Segret.*, via della Rocca 28.
Rocca comm. avv. Luigi, piazza Vittorio Emanuele 16.
Parato prof. comm. Antonino, corso Re Umberto 17.
Montaldo avv. cav. Domenico, via Alfieri 4.
Berti prof. comm. Domenico *(onorario)* Roma.

Istituto Nazionale per le Figlie di Militari

via Roma 28.

Consiglio direttivo.

Presidente

Morozzo Della Rocca S. E conte Enrico, Generale d'Esercito, cav. dell'ord. sup. della SS. Annunziata, Senatore, corso Vittorio Emanuele II 22.

Vice-Presidente

A nominarsi.

Consiglieri

Compans di Brichanteau marchese Carlo, deputato al Parl., via Santa Teresa 10.
Fabretti comm. prof. Ariodante, nel palazzo dell'Acc. Scienze.
Garelli comm. Maggiorino, via Nizza 1.
Pes di Villamarina marchese Bernardo, Tenente Generale.
Corporandi d'Auvare barone Alessandro, Tenente Generale, via della Provvidenza 34.
Valfrè di Bonzo conte Leopoldo, Tenente Generale, Senatore, via Accademia Albertina 21.
Villa avv. comm. Tommaso, Deputato al Parlamento, via S. Domenico 1, p. 1.
Segretario, Guyot cav. Vittorio, Villa della Regina.
Applicato, Corbelletti Antonio, via Tarino 2, p. 1.

Consiglio di Patronato.

Presidente

S. M. Margherita di Savoia, Regina d'Italia.

Vice-Presidente.

Del Carretto di Santa Giulia marchesa Maria Luisa, corso Vittorio Emanuele II 57.
Celebrini di San Martino Pelletta di Cortazzone baronessa Maria, via Vanchiglia 11.
Ceriana-Chevallay nobile Giuseppa, via della Zecca 10.
Cibrario-Carbonazzi contessa Elisa, corso san Martino 2.
Della Chiesa di Cinzano e Rodi Weill Weiss marchesa Ernestina, piazza Vittorio Emanuele I 8.
D'Angrogna Pallavicini marchesa Anna, via Provvidenza 42.
De Fernex-Savoiroux nobile Felicita, via della Rocca 27.
S. E. Della Rocca-Castiglione contessa Irene, corso Vittorio Emanuele II 22.
Gattinara Donna Angela nata Blanchi dei Conti di Roascio, corso Vittorio Emanuele II 76.
Lamberti-Parisi Adele, via Napione 7.
Malingri di Bagnolo nata di Collobiano contessa Ottavia, via Carlo Alberto 45.
Malvano-Levi Amalia, corso Oporto 29.
Melisurgo nobile Ida nata Vegezzi-Ruscalla, via Po 46.
Montaldo-Gilardi Tardy Rosa, via Garibaldi 5
Provana del Sabbione-Radicati di Marmorito contessa Enrichetta, via Massena 36.
Reycend-Mosca Angela, corso Vittorio Emanuele II 18.
Saraceno di Torreborмida-Gianasso di Pamparato contessa Enrichetta, via della Rocca 22.
Savio-Rossi di Bernstiel baronessa Olimpia
Villa-Brofferio Emilia, via san Domenico 1.
Villa di Montpascal contessa Emilia Ferrero di Ponsiglione, via dell'Accademia Albertina 42.
Voli Capello Elodia, piazza Vittorio Emanuele I 10.
Voli-Denina Alice, piazza Vittorio Emanuele I 14.

Direttrici

Garabelli Vittorina alla Villa della Regina.
Lanzinger Camilla, alla Casa succ. della Villa della Regina, via san Domenico 30.
Caligaris Angela, alla Casa professionale, via Roma 28.

Cappellani

Bosio teologo Francesco, alla Villa della Regina.
Papa prof. D. Vincenzo, Casa succursale della Villa della Regina.
Camosso D. Giuseppe, alla Casa professionale.

Medico-Chirurgo ordinario nelle tre Case

Bianco dott. cav. Nicolò, Villa della Regina.
N. N. *Medico consulente.*
Bianco dott. Efisio, *Medico assistente.*
Mela Angelo, *Chirurgo dentista.*

Istituto del Buon Pastore

corso Principe Eugenio 12.

AMMINISTRAZIONE.

Galleani d'Agliano conte Nicola, *Presidente*, corso Siccardi 7.

Direttori

Crosa avv. Saverio ✉, via Cernaia 11.
Cattaneo avv. Carlo, via Roma 43.
Badini-Confalonieri cav. avv. Alfonso, via Garibaldi 19.
Colombini comm. Camillo, corso Siccardi 35, casa propria.
Geisser Giuseppina, piazza Carlo Felice 3.
Cibrario contessa Elisa, piazza S. Martino 5.

Direttrici interne ed assistenti

Le Suore di N. S. della Carità, del Buon Pastore.

Orfanotrofio femminile

Via delle Orfane 11.

S. E. il Cardinale Alimonda Gaetano, Arcivescovo di Torino, *Presidente.*

Direttori

S. E. Galleani d'Agliano Nicola conte di Caravonica, comm. ✠ e ✉, corso Siccardi 7.
Pelletta di Cortanzone comm. ed ab. Camillo, via Seminario 8.
Roggiery avv. Giuseppe, via Giannone 16.
Blachier comm. ing. Federigo, via Carlo Alberto 14.
Comino comm. Carlo Felice, piazza Vittorio Emanuele I 19.

Dame direttrici

Radicati di Brozolo cont. Gabriella nata Gloria, via Fabro 6.
Ricci contessa Maria Luisa nata Malliano di Santa Maria, via Bogino 51.
Trompeo contessa Clara nata Avogadro di Quaregna, via della Corte d'Appello 22.
Piossasco contessa Felicita nata Gay Di Quarti, via Corte d'Appello 22.
Ceppi contessa Elena nata Ceriana, via Bogino 20.

Consiglio d'Amministrazione

S. E. Galleani d'Agliano Nicola, predetto.
Blachier comm. ing. Federigo, predetto.
Trompeo contessa Clara, predetta.
Sbarbaro Luigi, *Segretario-Economo*, via del Carmine 2.
Torretta Carlo, notajo, *Tesoriere*, via dell'Arsenale 6.

Rettore spirituale

Biginelli D. Luigi, via Orfane 11.

Sanitari

Borgna cav. Francesco, corso Vittorio Emanuele II 19.
Martorelli cav. Benedetto, via san Francesco d'Assisi 7.

R. Opera della Provvidenza

Via della Provvidenza 22.

Viani d'Ovrano conte comm. ✻ e ⛀ Emilio, via Rossini 11.
Conte Vivaldi Elisa, *Dama Ispettrice*, via della Rocca 4.

Condirettori.

Blachier ing. Federico, comm. ✻, via Carlo Alberto 14.
Boron comm. avv. Angelo, corso Siccardi 31.
Cattaneo avv. cav. Carlo, piazza Lagrange 1.
Poggio prof. Giuseppe, via Assarotti 4.
N. N.
Bernardi ab. Jacopo, comm ✻, ⛀, ufliz. della Legion d'onore, dott. in filosofia e teologia, membro della R. Deputazione sovra gli studi di Storia Patria, ecc., *Condirettore Onorario*, (non residente in Torino).

Beccaria Emilio, *Segretario* e *Tesoriere*, via Assarotti 6.
Caso Gaetanina, *Direttrice*, residente nell'Istituto.
Matis Giuseppina, *Vice-Direttrice*, residente nell'Istituto.

Insegnanti pel Corso Superiore.

Bonetti prof. D. Amedeo, per le lettere italiane, la geografia e la storia, via dell'Ospedale 24.
Lazzarini Delmizia, per le lettere italiane, la geografia e la storia, via S. Chiara 31.
Pic prof. Francesco, per la lingua francese, via della Zecca 43.
Morra ing. prof. Pietro Paolo ⛀, via Consolata 15.
Matta cav. prof. D. Pietro, per l'aritmetica e la contabilità domestica, via delle Rosine 5.
Rho Negri Clelia, per la lingua francese, piazza Vittorio Emanuele I 13.
Fabbro dott. Tommaso, per la storia naturale, corso Vittorio Emanuele II 65.
Pontremoli Giuseppe, prof. di disegno.
Grossi D. Giovanni, prof. di religione, via Lagrange 3.
Porporato prof. Giacinto, per la calligrafia, via Volta 3.

Vi sono inoltre le scuole pei corsi inferiori od elementari; di calligrafia, di musica, di canto, di ballo, di disegno e di ginnastica, affidate parte a maestre interne, e parte ad insegnanti esterni.

Istituto Duchessa Isabella (Opera del Soccorso).

Via Maria Vittoria 35.

Gervasoni Casimira, *Direttrice.*
Rodellono Ermenegilda, *Vice-Direttrice.*

Maestre effettive.

Camosso Carolina - Cocchi Luigia - Vagnone Alessandrina - Mancio Olimpia - Ferroni Giuseppina - Trocelli Marianna - Vercelli Gabriella - Ferrero Caterina - Kerbaker Carolina - Gola Teresa - Mazza Maria - Bertolini Amalia - Denina Camilla - Willien Maria. - Marchini Camilla. - Cavaglià Erminia. - Perodo Domitilla.

Maestre supplenti.

Ambrosini Annetta. - Gras Maria. - Torta Angelina.
Casale teologo don Carlo, *Direttore spirituale.*

Sanitari.

Castelli Giovanni Battista.
Gibello Giacomo.
Martini Luigi, *Chirurgo-Dentista.*

Insegnanti.

Fassini cav. Antonio. — Barbero Giuseppe.
Dogliani cav. Giustino. — Poggio Francesco.
Tamagnone Giovanni. — Fenocchi D. Michele.
Dalbesio cav. Giuseppe, *Maestro di canto.*
Porporati Giacinto, *Maestro di Calligrafia.*
Pontremoli Giuseppe, *Maestro di disegno.*
Bertotti Teresa, *Maestra di Ginnastica teorico-pratica.*
Vogliazzi Giuseppe, *Maestro di ballo.*

R. Convitto

delle vedove e nubili di civile condizione

eretto sui colli di Torino.

Direzione.

Conte Luigi Beccaria Incisa di Santo Stefano, Tenente generale nella Riserva. *Presidente*, via Giannone 5.

Direttori.

Di Rovasenda cav. Giuseppe, via dell'Arsenale 15.
Arnaldi conte Francesco, via Roma 45.
Parvopassu cav. Giuseppe, gener. in ritiro, via Provvidenza 8.
Perrone di S. Martino cav. Roberto, via Po 11.
Coggiola D. Giuseppe, *Segretario-Economo* del Convitto.
N. N. *Direttore spirituale.*
Borgarello avv. not. Domenico, *Tesor.*, v. Maria Vittoria 6, p 2.

Farmacia Centrale Militare

Corso Siccardi 11.

Personale farmaceutico.

Hermitte cav. Gustavo, *Chimico-farmacista Direttore*
Filippi cav. Giacomo *Farmacista-capo di* 1ª *classe.*
Zuccotti cav. Luigi, *id.* *id.*
Schellini cav. Gervasio, *id.* *di* 2ª *classe.*
Ponzi Erasmo, *id.* *id.*
Moretti Lorenzo, *Farmacista di* 2ª *classe.*
Pietrocola Francesco, *id.* *di* 4ª *classe.*
Perotta Gustavo, *id.* *id.*

Personale amministrativo.

Cerva Cesare, *Capitano contabile.*
Blengini Giorgio, *Tenente contabile.*
Piazza Celestino, *Scrivano locale di* 2ª *classe.*
Sola Giuseppe, *id.* *di* 3ª classe.
Macchia Cesare *id.* *id.*

La Fratellanza Evangelica

Via Pio Quinto 15.

Consiglio Direttivo pel 1886.

Presidente. Laura comm. dottore Secondo, corso Vittorio Emanuele II 38.
Vice-Presidente. Villa Antonio, via Gazometro 10.
Id. Frache Daniele, via Alfieri 24.
Direttore. Fornerone Lorenzo, corso Oporto 5.
Id. Gisolo Luigi, via S. Donato 55.
Id. Morglia Vincenzo, via Ormea 4.
Id. Boella Carlo, via Pio Quinto 7.
Direttrice. Zeppegno Catterina, corso Vittorio Emanuele II 76.
Id. Muris Argentina, via Pio Quinto 8.
Cassiere Ponzio Cesare, via Nizza 79.
Segretario. Goss Davide, via Provvidenza 10.
Vice-Segretario. Villa Giorgio, via Gazometro 10.
Collettore. Goss Giacomo, via Pio Quinto 15.
Revisore. Bianco Benedetto, via Corte d'Appello 16.
Id. Schaeffer Rodolfo, via Montevecchio 13.
Dottore Sociale. Nota dott. Annibale, via delle Rosine 1.

Consulti: Martedì, giovedì, sabato, dalle 1 alle 3 pom.

La Fratellanza

Società di Mutuo Soccorso fra Impiegati Pubblici e Privati

via Bogino 9.

Spantigati dott. comm. Giovanni, *Presidente*, via Carrozzai 1.
Ferraris cav. Carlo, *Vice-Presidente*, via Cernaia 26.
Capelli avv. Gio. Batt., *Direttore*, via Vanchiglia 10.
Craveri Gio. Batt. via Gazometro 6.
De Bartolomeis Filippo, via Garibaldi 53. } *Consiglieri di Amministrazione.*
Miretti Tommaso, via Provvidenza 43. } *Consiglieri di Amministrazione.*
Scotti cav. Andrea, piazza S. Giovanni 1. } *Consiglieri di Amministrazione.*
Bucchetti Giuseppe, via dei Mille 40. } *Consiglieri di Amministrazione.*
Cassinelli Carlo, *Tesoriere*, via S. Francesco d'Assisi 29.
Paganone Francesco, *Ragioniere*, via Stampatori 15.
Roddolo dott. Giuseppe, *Medico*, via S. Teresa 26.

Società di Mutuo Soccorso fra gli Insegnanti

sotto la Presidenza onoraria di **S. M. Umberto I**, Re d'Italia

Direzione Generale, via della Provvidenza 23, p. terreno.

Consiglio direttivo

Rossi cav. uffiz. dott. Pietro, *Direttore*, via Melchior Gioia 9.
Abrate dott. prof. Tommaso, *Consigliere*, via dei Fiori 45.
Bianchi cav. uffiz. can. avv. Paolo, *id.*, Asti.
Gariazzo cav. avv. dott. coll. Carlo Placido, *id.*, via Osped. 40.
Lanza comm. prof. Giovanni, *id.*, Silvano d'Orba.
Martini cav. dott. coll. Eligio, *id.*, piazza Vittorio Em. I 18.
Poggio dott. prof. Francesco, *id.*, via Stampatori 12.
Porzio-Giovanola cav. uffiz. prof. Carlo, *id.*, via Melch. Gioia 9.
Scavia comm. prof. can. Giovanni, *id.*, corso Vinzaglio 9.
Borgnino cav. prof. Felice, *id*, via della Provvidenza 17.
Franchi prof. Evasio, *id.*, via della Rocca 21.
Mossi prof. Vincenzo, *Cassiere*, via Galliari 14.
Belmonte Domenico, *Segretario*, via Gioberti 41.

FEDERAZIONE

fra le Società Magistrali delle Provincie Subalpine

(CON SEDE IN TORINO)

Ufficio di Presidenza

Via Ospedale 6, p. 1.

Giordano-Orsini prof. Francesco, *Presid.*, via Ospedale 6, p. 1.
Bobba Maria, *Vice-Presidente*, via Boucheron 9.
Mariani Emilia, *Consigliere*, via Po 29.
Rho Filippo Antonio, *id.*, piazza Vittorio Eman. I 13.
Grosso prof. Giovanni, *id.*, via Giulio 31.
Silvestri prof. Giuseppe, *id.*, via Principe Tommaso 21.
Coggiola Giuseppe, *Tesoriere*, corso Vittorio Eman. II 68.
Bruna Giuseppe, *Segretario*, via Artisti 13.
Guidazio Giacomo, *Vice-Segretario*, via Stampatori 16.

Comitato Provinciale Torinese
dell'Associazione Nazionale fra' Maestri primari

Ufficio di Presidenza

Via dell'Ospedale 6, p. 1.

Presidente. Giordano-Orsini prof. Francesco, via dell'Ospedale 6, p. 1.
Delegato Regionale. F. A. Rho, piazza Vittorio Emanuele I 13.
Membri. Bobba Maria, via Boucheron 9.
Id. Vaceri Giacinta, corso Principe Oddone 14.
Id. Bertola prof. Giovanni, Aosta.
Id. Gagnotto Giuseppe, via S. Quintino 15.
Id. Gavosto Luigi, Chieri.
Id. Gribaudi prof. Vincenzo, via Sacchi 2.
Id. Roberto Pietro, Susa.
Id. Silvestri prof. Giuseppe, via Principe Tommaso 21.
Tesoriere. Coggiola prof. Giuseppe, corso Vittorio Em. II 68.
Segretario. Bruna Giuseppe, via Artisti 13.

Società di fraterna Beneficenza
fra gli Insegnanti primari d'Italia

Via Principe Amedeo 52, p. 1.

Presidente

Ferrati comm. prof. Camillo, piazza Vittorio Emanuele I 16.

Vice-Presidenti

Giarbonero comm. Giovanni, piazza Vittorio Emanuele I 23.
Arnaudon cav. prof. G. Giacomo, corso S. Martino 1.
Pozzi cav. prof. Carlo, *Direttore*, via Principe Tommaso 21.

Consiglieri

Aly-Belfadel Vittorio, via Porta Palatina 10.
Comoglio Angelo, via Bertola 29.
Grillo prof. cav. D. Luigi, via delle Rosine 12.*bis*
Masera Luigi, *Maestro* a Collegno.
Palazzo prof. Carlo, via della Provvidenza 12.
Picco prof. Giuseppe, via Consolata 11.
Silvestri prof. Giuseppe Antonio, via Principe Tommaso 21.
Pozzi prof. Gio. Alessandro, via Alfieri 24.
Arnoletti prof. D Gervasio, via S. Chiara 33.
Franchi prof. Evasio, via Bellezia 17.

Segretari

Posani teol. prof. D. Pietro, *Rettore* del R. Albergo di Virtù.
Serra cav. Gio. Giacomo, via Principe Amedeo 52.

Società Promotrice delle Belle Arti

via della Zecca 25.

Direzione

Tarissera di Veglio S. E. conte Marcello, *Presiddnte*, piazza S. Carlo 11.
Rocca comm. avv. Luigi, *Vice-Presidente*, piazza Vittorio Emanuele I 16.
Toesca di Castellazzo conte cav. Gioacchino, *Segretario*, via Accademia Albertina 5.
Peyrot cav. Alberto, *Tesoriere*, via Cernaia 40.

Consiglieri

Feja cav. Casimiro, via san Massimo 55.
Della Vedova prof. cav. Pietro, corso Siccardi 31.
Moretta Bartolomeo uffiz. ✉, via Carlo Alberto 9.
Ardy comm. Bartolomeo, via Accademia Albertina 8.
Ghirardi Cesare, *Pittore*, via Principe Amedeo 14.
Bertea avv. cav. Ernesto, via Arsenale 43.

Commissione per la revisione dei conti.

Arcozzi Masino avv. comm. Luigi, via Bogino 49.
Rebaudengo conte Gio. Cesare, via delle Rosine 1.
Castellani avv. comm. Giuseppe, via santa Teresa 19.

Impiegati.

Scrivano-Contabile Pautasso Giuseppe, via della Zecca 25.
Commesso Avalle Gerolamo, id.

Società delle Acque potabili

SEDE ED UFFICI DI DIREZIONE

Via dell'Arsenale 31

Capitale versato L. 3.272.850.

Assemblea generale

Presidente

Del Carretto di Balestrino marchese Vittorio, Genova.

Vice-Presidenti

Dupuy ingegn. cav. Alfonso, piazza S. Carlo 10.
Clara comm. avv. Augusto, via Botero 15.
Segretario Scavia cav. avv. Giovanni, via Deposito 3.
id. Frisetti avv. Tancredi, via Mercanti 19.

Commissariato di Vigilanza.

Municipale — Rey comm. Luigi, cons. com., via Alfieri 4.

Consiglio direttivo.

Pernati di Momo, conte comm. Alessandro, senatore del Regno. *Presidente*, via Lagrange 29.

Vice-Presidenti

Cisa-Asinari di Gresy march. comm. Luigi, via Barolo 5.
Vasco cav. Amedeo, via dei Mille 23.
Consigliere Valperga di Masino conte comm. Cesare, v. Alfieri 20.
id. Crettin Alessandro, via Cernaia 1.
id. Tedeschi cav. Salvatore, c. Vittorio Emanuele 66.
id. Ceriana ing. Francesco, piazza Solferino 11.
id. Astori avv. Luigi, via Barolo 5.
id. Fontana cav. Rocco, corso Re Umberto 13.
id. Calandra cav. Edoardo, piazza Vitt. Eman. I 23.
id. Collo Andrea, via Assarotti 3.

Sindaci effettivi.

Piumato Antonio, via Po 39.
Durando not. cav. Giovanni, via S. Dalmazzo 7.
Rodella avv. Carlo, via Sacchi 2.

Sindaci supplenti.

Torta Secondo, piazza Vittorio Emanuele I 12.
Bianchi Carlo, corso Beccaria 2.

Consulenti.

Legale Ord. Massa avv. comm. Paolo, c. Vittorio Emanuele 84.
Tecnico id. Camusso ing comm. Ernesto, via Carlo Alberto 9.
Procurat. Bellingeri avv. Edoardo, via Sacchi 2.

Amministrazione.

Valletti cav. avv. Aleramo, *Direttore gerente*, via Bogino 33.
Clemente cav. prof. Antonio, *Segretario della Direzione*, corso Vittorio Emanuele II 84.
Perozzo rag. Giovanni, *Capo contabile*, via Botero 18.
Marianini cav. Luigi, *Cassiere*, via Assarotti 9.
Albera Michele, *Contabile*, via Bogino 20.
Carossio Bartolomeo, *Ajutante contabile*, via S. Teresa 11.
Lavarino Pietro, *Applicato*, via Accademia Albertina 33.

Uffizio tecnico.

Ferrero cav. Luigi Claudio, *Ing. capo onor.*, via dei Fiori 18.
Zanetto geometra cav. Pietro, *Capo*, via Plana 9.
Cavalli ingegn. Pietro L., *Sotto capo*, via Bertola 19.
Gabrielli ing. Giovanni, *Aiutante*, via Po 40.

Personale di servizio.

Tre Commessi d'uffizio, Massano Martino, Saracco Agostino e Oneglia Antonio, incaricati anche delle esazioni delle quote d'abbonamento all'acqua, il Fattorino applicato Mollo Francesco, il Capo Fontaniere Rosso Antonio, il sotto Capo Sartoris Giacomo, sei Fontanieri effettivi, tre Guardia-canali, tre Fontanieri supplenti ed un Magazziniere. Un Fontaniere sta permanentemente in uffizio per tutte le eventualità, e pronto ad accorrere ove venga chiamato pel buon andamento del servizio, e specialmente in caso d'incendio. Campanello esterno presso la porta n° 31. Comunicazione telefonica col Municipio di Torino.

Società di mutuo soccorso.

Archimede (Fabbri-Ferrai), via della Basilica 4, p. 1.
Associazione Universitaria, R. Università.
Id. Generale degli Operai, v. dei Mercanti 14, p. 1.
Operaie - Cassa Mutua - Vedove ed Orfani, *ivi*.
Bottai, Panierai ed Arti affini, via S. Francesco d'Assisi 23, p. terreno, (piazzetta S. Martiniano).
Brentatori, vicolo del Montone, accanto a via Pr. Amedeo.
Calzolai (Mastri) presso il sig. Bogliani G., via Arsenale 2.
Id. (Lavoranti), via S. Francesco d'Assisi 7.
Cantonieri della Provincia, via dei Mercanti 6.
Capi Mastri Impresari, via Bellezia 7.
Capi operai e lavoranti negli Stabilimenti d'Artiglieria e Genio, presso la fabbrica d'Armi in Valdocco.
Cappellai in seta, via delle Rosine, casa dell'Albergo di Virtù.
Id. (Pio Istituto Lavoranti), via sant'Ottavio 17.
Cocchieri e Palafrenieri. *Presidente:* Brusa Giovanni, via della Provvidenza 37.
Segretario, Jorio prof. Giuseppe, via Mercanti 19.
Comizio Generale dei Veterani del 1848-49, via Rosine 3.
Id dei Battaglioni mobili della Guardia Nazionale, via Accademia Albertina 35.
Commercianti (Commessi ed Apprendisti), via S. Teresa 15.
Commessi dei banchi del lotto, via Rossini 14
Id. ed Impiegati di Commercio. Vedi Società.
Conciatori, via al Ponte Mosca 5.
Confettieri, Caffettieri e Liquoristi, via Bertola 3.
Id. Ufficio di collocamento presso i sigg. Costa e C., via Barbaroux 8.
Cuochi e Camerieri, via Cappel Verde 5 e via Barbaroux 3.
Agenzia di Collocamento, piazza S. Giovanni 11.
Id. vecchi ed invalidi, piazza S. Giovanni 11.
Cuochi e persone di servizio, via Lagrange 33, Alb. Nazion.
Decoratori (Operai), via S. Tommaso 19.
Ecclesiastici della Diocesi di Torino, palazzo dell'Arcivescovado.
Esercito (L'), via S. Francesco d'Assisi 1, p 1.
Fabbri-Ferrai, Vedi Archimede.
Facchini pubblici, via S. Maurizio 22.
Falegnami ed arti affini, via Monte di Pietà 30.
Id. (Mastri), via S Francesco d'Assisi 24 presso il sig. De Albertis.
Fattorini di Banca e Commercio, via Bertola 11, p. 1.
Fattorini delle Poste, Uffizi delle R. Poste.
Ferrovie Alta Italia (Impiegati), via Galliari 2.
Ferrovie Alta Italia (Operai), Stazione centrale.
Filarmonici, vie Soperga 11 e Cavour 20, p. 4.
Fonditori di Ghisa, via della Basilica 4.
Fotografi, *Presidente*, sig. Alman Felice, via dell'Accademia Albertina 5.

Fratellanza (La) Artigiana, via Alfieri 24.
Id. Lavoranti Sarti, via S. Tommaso 28, p. nobile.
Id. (La) operai ed operaie degli Stabilimenti Governativi, via Fiochetto, casa Rovey.
Id. fra gl'Impiegati, via Bogino 9.
Id. Evangelica, via Pio Quinto 15.
Frutta e Verdura (Negozianti), via Fiochetto, casa Rovey.
Guantai, via della Basilica 4.
Guardie a fuoco, Palazzo Municipale.
Imballatori, via S. Maurizio 9, p. terreno.
Impiegati R. Università di Torino, palazzo dell' Università.
Id. Vedi (Fratellanza fra) e (Società cooperativa fra).
Industria Meccanica, via del Carmine 26 presso il signor Piana comm. Giovanni.
Ingegneri ed Industriali, via Accad. delle scienze 4, p. terr.
Insegnanti, via Provvidenza 23, p. terreno.
Lattonieri e Gasisti (Operai), via Rossini 14.
Legatori, dirigersi al *Segretario* signor Borriero Giovanni, presso la Ditta Giudici e Strada, Galleria dell'Industria Subalpina.
Lime (Operai tagliatori in), via Cibrario 50.
Macchinisti di Tranvie e Ferrovie economiche, via Bertola 11.
Macellai (Principali), via Mercanti 15, p. 2.
Id. (Garzoni), via san Domenico 10.
Maniscalchi (Principali e Lavoranti), presso la Scuola Veterinaria, via Nizza 54.
Marmisti e Scarpellini, via Bertola 17.
Materassai (Principali), via S. Tommaso 23, p. 1.
Id. (Operai) via S. Maurizio 24, p. 1.
Nastrai, piazza santa Giulia, presso il signor Silva.
Novella Società d'ambo i sessi, via della Basilica 4.
Novella Società progressiva di Mutuo soccorso ed insegnamento fra gli operai Conciatori, Tintori e Rifinitori in pelli, via dei Pasticcieri 2.
Ombrellai, via Seminario 4, p. 1.
Operai Artisti e Contadini di Pozzo di Strada e Campidoglio via S. Donato 88, concieria Azimonti.
Id. della Fabbrica d'armi in Valdocco, via Giulio 29.
Id. dell'Arsenale di Borgo Dora, Borgo Dora.
Id. ed Operaie stabil. governativi. Vedi (Fratellanza fra
Operai Muratori, via Bertola 17, p. 1.
Orefici ed Arti affini (Lavoranti), v. Finanze 7, p. 2, scala destra.
Orologiai, presso il sig. Rossi G., via del Cappel Verde 6.
Panettieri (Unione), via dei Pasticcieri 2.
Id. Perseveranza, *ivi*.
Parrucchieri, via della Palma 5.
Pellettieri (Lega federale), via Cottolengo 64.*bis*
Pianoforti (Fabbricanti di), via all'Orto Botanico 7, p. terr.
Piccolo Commercio (del), via S. Domenico 12.
Portalettere, via Alfieri 24.
Progresso Artigiano, via dei Pasticcieri 2.

Reduci Patrie Battaglie, via dell'Accademia Albertina 33.
Reduci dalla Crimea, via S. Francesco da Paola 31.
Reduci Garibaldini, via san Massimo 5.
Rivenditori Generi di Privativa, via Cavuor 9.
Salsamentari (proprietarii), via Garibaldi 13, p. terreno.
Sarte da uomo e da donna, via Mazzini 29, presso la signora Roletto.
Sarti. V. Fratellanza.
Sellai e Carrozzai, via Monte di Pietà 9. *Presidente:* Rusconi Ignazio, via Roma 30. *Segretario:* Jorio prof. Giuseppe, via Mercanti 19.
Serraglieri (Mastri), via Carrozzai 5, presso il sig. A. Pichetto.
Società Protettrice del lavoro e di Mutuo Soccorso d'ambo i sessi, via S. Tommaso 3.
Id. Cooperativa fra Commessi ed Impiegati di Commercio, via Barbaroux 37.
Société Française de Bienfaisance de Turin, presso i signori fratelli Doyen, via Carlo Alberto 38.
Sott'Uffiziali, Caporali e Soldati in congedo, via Lagrange 21.
Strade ferrate (Uffizi delle Ferrovie). Vedi Ferrovie.
Succursale Società M. S. ed Istruzione fra Operai di Biella (Vandorno), presso il *Presidente* Caneparo cav. C. Stefano, via Montebello 11, p. 1.
Tappezzieri in istoffe, Capi e Lavoranti, via Sant'Agostino 12.
Tessitori in seta (Pia Unione dei Lavor.), via delle Rosine 15.
Tintori, via Basilica 4.
Unione Artisti, Industriali d'ambo i sessi, via Cavour 9.
Id. fra Sellai, Pellettieri e Lavoranti in arredi militari d'ambo i sessi, nel locale del *Progresso Artigiano*, via Pasticcieri 2.
Id. Litografica, via Cavour 9.
Id. dei Maestri, via Principe Tommaso 21, p. 1.
Id. Meccanica operaia, via Garibaldi 15.
Id. Pio Tipografica, Compositori-Tipografi, Artisti Tipografi, via Cavour 9.
Unioni Cattoliche Operaie, via dell'Arcivescovado 12.
Valigiai (Operai in articoli da viaggio), piazza della Gran Madre di Dio 8.

Nel Territorio di Torino.

La Fratellanza Operaia d'ambo i sessi, Barriera di Casale, casa Odarda.
La Cooperativa al R. Parco.
La Società dei Lavandai di Bertoulla.
La Società Operaia della Madonna del Pilone.
Id. di Mongreno.
Id. di Sassi.
Id. della Madonna di Campagna.

Circoli diversi.

Circolo Alpino Italiano, via Alfieri 9.
Id. Artisti, via Bogino 9.
Id. Bargese, via Urbano Rattazzi 1.
Id. Borgo della Crocetta, via Piazzi, p. terreno.
Id. Borgo Dora, piazza Emanuele Filiberto 19.
Id. Borgo Nuovo e Porta Nuova, corso Vittorio Emanuele II 9.
Id. Borgo Po, piazza della Gran Madre di Dio 14.
Id. Borgo S. Salvario, via Nizza 93, p. 1.
Id. Borgo Vanchiglia, via Tarino 6.
Id. Buonumore, via del Seminario 7, p. 1.
Id. Canottieri, corso Lungo Po, vicino al Valentino.
Id. Centrale di Torino, via Po 2.
Id. Esteria, via santa Teresa 12, p. 1.
Id. Estudiantina, via S. Francesco da Paola 10*bis*, p. 1.
Id. Famigliare, via Basilica 4, p 1.
Id. Fenice, via Bogino 40 (già La Marmora 6).
Id. Garibaldi, sottosuolo Stazione Ferrovia di Rivoli.
Id. Gastronomico, via dei Mille 26.*bis*
Id. Ginnastico Torinese, via Massena 42.
Id Impiegati, via Lagrange 5.
Id. Impresari e Capi Mastri Costrut., via Bellezia 7, p.1.
Id. La Marmora, strada Valle san Martino 13.
Id. Langhe, via S. Maurizio 6.
Id. Martinetto, angolo vie Cottolengo e Martinetto, Isolato 55.
Id. Operaio liberale, via Monte di Pietà 30.
Id. Panettieri ed arti affini, via Mercanti 14.
Id. Pattinatori, corso Lungo Po, vicino al Valentino.
Id. Porta Susa e Borgo S. Donato, via Passalacqua 1.
Id. S. Salvario, via Biretti 8, p. 1.
Id. S. Secondo, via Gazometro 14, p. 2.
Id. Scacchistico nel *Café Cairo*, angolo vie Lagrange e Cavour.
Id. Società Ciclisti Italiani, Comitato provvisorio, via Provvidenza 2, p. 2.
Id. Società del *Whist*, piazza Castello 23.
Id. Società fra Velocipedisti Torinesi, corso Duca di Genova 4.
Id. Svizzero, via Alfieri 9.
Id. Uffiziali in ritiro, via Bogino 15, p. 1.
Id. id. in servizio, via Po 4.
Id. Union-Club, via Barbaroux 3, piano nobile.
Id. Veloce-Club Torinese (Velocipedisti), corso Vinzaglio 26, angolo via Magenta.
Id. Vieux-Garçons, via Mazzini 46.

Console del Cyclist Touring-Club di Londra De Benedetti Giuseppe, via Andrea Doria 6.

Società Anonima dei Consumatori Gaz-Luce

Capitale Sociale L. 1,800000. Effettivamente versato L. 1763500

DIREZIONE — Via Roma 20
OFFICINE — Borgo Vanchiglia.

Consiglio d'Amministrazione

Fornas cav. Gioachino, *Presidente*, via Arsenale 3.
Canova cav. Giuseppe, *Consigliere*, corso Vinzaglio 3.
Daniele cav. Maurizio, *id.*, via Monte di Pietà 20.
Giani cav. Giuseppe, *id.*, via Roma 22.
Golli Luigi, *id.*, via Milano 3.
Occhetti Francesco, *id.*, via Cavour 2.
Romano cav. Giovanni, *id.*, piazza Castello, Galleria Ind. Sub.
Stratta Vincenzo, *id.*, piazza san Carlo.
Trombetta Alessandro, *id.*, via Bellezia 5.

Sindaci effettivi.

Chiapetti cav. Valentino, via Cavour 4.
Paretto Michele, via Nizza 103.
Ponchia cav. Maurizio, via Goito 9.

Sindaci supplenti.

Margaria Giuseppe. Durando Luigi.

Rossi Alfonso, *Direttore*, via Roma 20.
Giordano Lorenzo, *Segretario*, via Mazzini 50.

Società Italiana per il Gaz

Direzione — Piazza S. Carlo 5.
Ufficio pubblico — Via Lagrange 4.
Officine di Torino } Corso Duca di Genova 1.
} Via Canaveri 18.

Amministrazione.

Albanelli comm. Giovanni, *Presidente*, corso Vitt. Eman. 99.

Consiglieri.

Allasia comm. ing. Filiberto, *Vice-Presidente*, piazza Vittorio Emanuele I 10.
Martini caus. cav. Giuseppe, via Cernaia 3.
Prat cav. avv. Gaspare, corso Re Umberto 13.
Gonella avv. cav. Alberto, via Barolo 12.
Masi cav. avv. Giuseppe, via dell'Ospedale 9.
Mousset cav. G. M., via Ponte Mosca 4.

Sindaci.

Pellegrini cav. ing. Adolfo, corso Duca di Genova 35.
Pennazio Gio. Antonio, via Ospedale 1.
Riva Bartolomeo, corso Vittorio Emanuele II 19.

Direttore generale

Boella cav. ing. Francesco, via Silvio Pellico 8.

Società Nazionale delle Officine di Savigliano

Società Anonima con sede in Savigliano

Capitale versato L. 1,000,000

Direzione — Torino corso Vittorio Em. II 67.

Fenolio cav. ing. Michele, *Presidente*, via Principe Amedeo 34.
N. N., *Vice-Presidente*.

Consiglieri

Charbonier cav. Giulio, via della Provvidenza 17.
Deregibus cav. Federico, via Maria Vittoria 19.
Moreno cav. ing. Ottavio, corso Vittorio Emanuele II 65
Rolin cav. Ernesto (Braine le Comte), Belgio.
Vaccarino cav. ing. Eugenio, via Cernaia 22.

Sindaci

Casalegno avv. Bartolomeo, via S. Maurizio 3.
Eynard ing. Luigi, via Barolo 19.
Fasola cav. Ernesto, via Lagrange 7.

Direttore generale Rolin cav. Ernesto, predetto.
Direttore gerente Moreno cav. Ottavio, predetto.
Avvocato consulente Gianolio comm. Bartolomeo, v. Mercanti 17.

Società Anonima
Fabbrica Torinese di Colla e Concimi

Capitale L. 800,000 interamente versato

Sede in Torino — Via Mercanti 2.

Consiglio d'Amministrazione

Sacerdote avv. Marco, *presidente*, via Po 45
Sella ing. Rodolfo, *vice-presidente*, via Carlo Alberto 18.

Consiglieri

Verani cav. Vincenzo, via Alfieri 7.
Pelletta di Cortanzone conte Carlo, via Ospedale 5.
Vicarj ing. Mario, piazza Cavour 10.
Zecchini ing. prof. Mario, via S. Massimo 38.
N. N.

Sindaci

Luzzati avv. cav. Ippolito, corso Re Umberto 8.
Savi avv. Benedetto, via Mazzini 8
Mattirolo ing. Ettore, via Carlo Alberto 45.

Sindaci supplenti

Bisio Giovanni, via Cibrario 5.
Migliasso Giuseppe, via S. Teresa 6.

Foa cav. Benedetto, *direttore generale*, via Assietta 17.
Ponzio ing. Edmo, *direttore tecnico*, via Mercanti 2.

Associazione dei Cittadini dell'Ordine
Servizio di Sorveglianza notturna.

Premiata colla 1ª medaglia d'argento all'Espos. Gen. Ital. 1884.

Piazza Vittorio Emanuele I 9.

Quest'Associazione sorta fin dal 1879 per l'iniziativa di pochi ma energici cittadini, ha per iscopo di tutelare l'ordine e la moralità.

Da quattro anni, col contributo dei Soci (che in oggi sommano ad oltre trecentocinquanta), e colle generose offerte di benemeriti cittadini venne istituito un servizio di sorveglianza notturna onde tutelare le persone e le proprietà.

Questo servizio è fatto col consenso dell'Autorità politica ed i risultati ottenuti sono più che soddisfacenti, come lo prova il fatto che nessun furto e nessuna aggressione vennero compiuti in tutte le località sottoposte alla speciale sorveglianza.

In seno all'Associazione stessa venne creato un Comitato Arbitrale, composto di persone competenti, il quale si presta gratuitamente per appianare qualunque controversia che potesse insorgere fra persona e persona e particolarmente in casi di scioperi, di attriti privati, ecc. Chiunque potrà valersi dell'opera di detto Comitato facendone richiesta in iscritto al Presidente

Consiglio Direttivo

Crodara-Visconti comm. Paolo, m. generale, *Presidente*.
Pernot comm. Augusto, luogot. generale, } *Vice-Presidenti*.
Massiera comm. Francesco, m. generale, }

Consiglieri

Garrone comm. Giuseppe.
Galletti cav. avv. Arrigo.
Comba cav. Benvenuto.
Miglioretti conte Costantino.
Ferrero di Cambiano marchese Cesare
Morozzo di Bianzè marchese Filippo.
Scarampi di Villanova conte Edoardo.
Pernot cav. Alessandro.
Gastaldetti cav. Giuseppe.
Bertolotti cav. avv. Giuseppe.
Gay di Montariolo cav. Camillo.
Sella ing. Rodolfo.
Morgari cav. Paolo.
Biscaretti di Ruffia conte Roberto.
Borsotti Paolo.

Tesoriere, Giovara Achille ✉ via Plana 1.

Società Reale di patrocinio

dei minorenni d'ambo i sessi liberati dalle Case di correzione e di pena

Via dell'Arcivescovado 3.

Presidenti Onorari.

S. E. il Ministro dell'Interno.
S. E. il Ministro di Grazia e Giustizia.
Oliveri comm. Felice, via della Cernaia 30.

Consiglio d'Amministrazione.

Garibaldi cav. Giuseppe, *Presidente*, via Cernaia 38.
Silvetti comm. Giuseppe, *Vice-Presidente*, via Sacchi 14.

Consiglieri.

Badini Confalonieri cav. avv. Alfonso, via Garibaldi 19
Martinotti comm. Luigi, via Barbaroux 9.
Giorgis-Venezze dott. Alvise, piazza dello Statuto 11.
Ferrero cav. avv. Felice, piazza Lagrange 2.
Peyrot comm. Giulio, via Cernaia 40.
Deregibus dott. Francesco, via della Misericordia 8.
Laura comm. prof. Secondo, corso Vittorio Emanuele II 38.
Roux avv. Luigi, deputato, via Davide Bertolotti 1.
Pagano comm. Carlo Marcello, via Cernaia 42.
Segretario generale: Camandona Giuseppe, via Cernaia 18.
Segretario aggiunto: Marinetti cap. Ignazio, via Cernaia 11.

Commissione di Economia

Martinotti comm. Luigi, predetto.
Giorgis-Venezze dott. Alvise, predetto.
Deregibus dott. Francesco, predetto.

Revisori dei conti per il 1886.

Caneparo prof. Firmino, via Principe Tommaso 19.
Aloisio Francesco, via dei Fiori 22.
Cerutti Gioachino, presso la Banca Nazionale.

Sezione Femminile

sotto la protezione di S. A. R la Principessa
Maria Elisabetta di Sassonia, Duchessa di Genova.

Melano di Portula-Viarana cont. Carolina, *Dirett.*, v. Cernaia 8.
Saraceno di Torre Bormida-Gianazzo di Pamparato contessa Enrichetta, *Segretaria*, via della Rocca 22.

Consigliere.

Bosazza-Oliveri N. D. Leonilda, via Cernaia 30.
Di Groppello de Bray contessa Maria, via Cavour 37.
Spanna Claretta contessa Carolina, via Po 20.

Associazione della Croce Bianca

per il soccorso ed assistenza personale ai malati in caso di epidemie

Sede provvisoria presso l'Ospedale Magg. di S. Giovanni Batt.

Consiglio direttivo

Demaria avv. Vincenzo, Deputato, *Presidente*, via Consolata 6.
Garelli comm. Maggiorino, *Vice presidente*, via Nizza 1.
Mò prof. Girolamo, *Vice-pres*, via S. Francesco da Paola 35.
Morra dottor Emilio, *Consigliere*, corso Re Umberto 11.
Calliano dott. Carlo, *id.* Ospedale S. Giovanni.
Tacconis dott. Arturo, *id.* via Galliari 12.
Pagliani prof. Luigi, *id.* via dei Mille 18.
Gastaldi avv. Giuseppe, *id.* via Monte di Pietà 21.
Losio ing. Carlo, *id.* corso Oporto 35.
Vignolo-Lutati dott. Celestino, *id.* via S. Dalmazzo 17.
Calcagno Augusto, banchiere, *id.* via Bogino 8.
Lanza dott. Fortunato, *id.* via S. Dalmazzo 17.
Serra cav. Gio. Giacomo, *id.* via Princ. Amedeo 52.
Rodano dott. Paolo Adolfo, *id.* via S. Secondo 4.
Mercandino dott. Francesco, *id.* via Garibaldi 26.

Società Torinese Protettrice degli Animali

sede via della Rocca 49 — Fondata nel 1871.

Consiglio d'Amministrazione

Presid. a vita Riboli dott. Timoteo, via Accademia Albert. 29.
Vice presid. Roggeri comm. Edoardo, Cons. d'Appello ex Pres. di Corte d'Assise, via Accademia Albertina 37.
Serra cav. Gian Giacomo, Membro di varie Società Letterarie, via Principe Amedeo 52.
Segretari Quagliotti-Rezzonico Margherita (per l'Estero), via Maria Vittoria 50.
Lencisa Luisa, (per l'Interno) via della Rocca 49.
Vice-segretari Bacchetta Pietro, via Stampatori 20.
Re Cipriano, piazza Vittorio Emanuele I 23.
Cassiere Moretta-Gabetti ing. Lorenzo, via della Zecca 33.
Censore econ. Gabetti-Righetti contessa Costanza, v. Zecca 33.
Biandrate-Morelli cont.ª Diodata, via Cavour 24.
Isensemid de Milbitz contessa Alessandrina, via delle Rosine 2.
Bainotti-Cugiani Angelica, via Burdin 4.
Botti della Cella cont. Enrichetta, p. Venezia 7.
Monti Amalia, via Accademia Albertina 35.
Bellara Fanny ved. Mannati, via della Zecca 31.
Titi Marta vedova Capello, via della Zecca 6.
Boris Maria, via S. Domenico 40.
Toretti Beatrice, via della Rocca 25.
Fantini Rosa vedova Gramaglia, via Principe Tommaso 3.

Consiglieri Bacchetta prof. Rinaldo, via Mad.ª Cristina 17.
Clemente prof. cav. Antonio, c. Vitt. Em. II 83.
Gradara Enrico, via Accademia Albertina 27.
Soffietti cav. avv. Alessandro, via Goito 9.
Tomasini cav. Francesco, Cons. di Prefettura. via Cavour 39
Balestra avv. Angelo, via Casale 14.
De Treville marchese Luigi, piazza Cavour 10.
De-Fernex ing. Alberto, via della Rocca 9.
Tortora Pietro, alla Madonna di Campagna.
Burzio cav. Giac., *farmacista*, piaz. G. Madre 3.

Presidenti dei Comitati loc. Galli Antonio, via S. Anselmo 16, Sez. Monviso.
Vigitello Francesco, via S. Francesco d'Assisi 3. vicolo S. Rocco, Sezione Moncenisio.
Garino cav. Giuseppe, via Consolata 6, Sez. Dora.
Teghillo Pietro, via delle Scuole 5, Sezione Borgo Dora.
Navaretti Emilio, via dell'Ospedale, Sezione Po
Balbiano Michele, via Moncalieri 1, Sezione Borgo Po.
Forretti prof. Achille, Direttore delle Scuole di Disegno della Città, via della Rocca 29, Sezione S. Salvadore (già Borgo Nuovo).

Commissione di stampa Serra cav. Gian Giac., via Principe Amedeo 52.
Camusso cav. Adolfo, via Roma 3.
Pugolotti Valdes dott. Lorenzo, piazza Carlo Emanuele II 9.

Revis. dei conti Vezzosi uffiz. ✻, comm. ⛀ Massimiliano, v. Carlo Alberto 21.
Deregibus cav. Federico, via Maria Vittoria 19.
Rossino Carlo, via S. Domenico 20.

Bibliotecario Zanotti-Bianco colonn. cav. Pietro, via Rocca 28.

Società per la Cremazione
Via Provvidenza 5.

Fabretti prof. Ariodante, *Presidente*, Palazzo dell'Accademia delle Scienze.
Marini ing. Pompeo, *Vice Presidente*, via Finanze 13.
Pagliani prof. Luigi, *Segretario*, via dei Mille 18.
Goldmann Cesare, *Economo-Cassiere*, via Provvidenza 5.

Consiglieri

Depaoli dott. Erasmo, via Cavour 6.
Gloria conte G., via Magenta 27.
Grosson colonn. Francesco, corso Vinzaglio 25.
Laura dott. Secondo, corso Vittorio Emananuele II 38
Valle dott. C. A., via Mazzini 5.
Villa avv. Tommaso, via san Domenico 1.
Vinaj dott. G. S., corso Siccardi 31.
Peyrot cav. Alberto, via Cernaia 40.

Cucine Popolari di Torino
Via Stampatori 19.

Comitato generale.

Pagliani prof. cav. Luigi, *presidente*, via dei Mille 18.
Roggero cav. Giovanni, *vice-presidente*, via S. Teresa 8.
Ferraris cav. Carlo, *segretario*, via Cernaia 26.
Goldman Cesare, *economo*, via della Provvidenza 5.
Canedi cav. Pietro, *tesoriere*, via Melchior Gioia 6.

Consiglieri

Corradini ing. Francesco, via Carlo Alberto 31.
Fadda ing. Stanislao, via S. Quintino 20.
Villa avv. Tommaso, via S. Domenico 1.

Delegati del Municipio.

Bassi prof. Roberto, via Saluzzo 9.
Rossi Angelo, via del Seminario 15.
Tensi comm. Francesco, via Cernaia 40.

Officina Governativa delle Carte-Valori
Via Carlo Alberto 10.

FF. di Direttore Berruti ing. Giacinto, comm. ✻, ⛀, e dell'ord. di Franc. Gius. d'Aust., della Rep. di S. Marino e cav. della Legion d'onore di Francia, Direttore del R. Museo Industriale.
Sotto-Direttore Thiabaud Francesco ⛀, ✻ e della Rep. S. Mar.
Segretario-capo N. N.
Segretario Maggi Annibale.
Perito tecnico Nicolazzi ing. Giacomo.
Ragioniere Schiapparelli Clemente.
Capi-Officina Repettati Enrico — Gonella Augusto — Bria Giuseppe — Roggero Lorenzo.
Computista Scaglione Carlo.
Economo Martinotti Domenico Casimiro.

Consiglio di Amministrazione

Presidente Il Direttore dell'officina predetta.
Membri Il Sotto-Direttore — Il Controllore capo.

Ufficio di Controllo dell'Officina.

Controllore-Capo Jacquier Giacomo ⛀.
Contr. di 1ª *Cl. a Torino* Miglietti Ferdinando.
» 2ª » » Carossini Maurizio.
— Noli Baldassare.
» 3ª » » Negro Carlo — Rossi Enrico.
» 2ª » *a Pioraco* Magliano-Bava Luigi.
» 2ª » *a Fabriano* Campari Davide.
» 3ª » *a Maslianico* Pizzolato Alessandro.
» 3ª » *a Serravalle-Sesia* Nani Pio Eugenio.
» 3ª » » Baravalle Agostino.

Magazzino centrale delle Carte-Valori

Magazziniere Briolo Giuseppe.

Sovrintendenza degli Archivi Piemontesi

Piazza Castello 11, p. 4.

Gli Archivi di Stato sono uno degli Istituti scientifici di maggior importanza che possegga Torino. In essi si conservano i più antichi e i più preziosi documenti della Storia di Casa Savoia e del Piemonte dall'ottavo secolo ai giorni nostri. Gli atti moderni non sono meno importanti delle antiche pergamene; sono fra quelli i trattati colle potenze estere, i carteggi degli ambasciatori, gli originali delle leggi e dei decreti, lo Statuto, i plebisciti ecc. ecc.

I Principi di Savoia avevano già un archivio fin dal secolo XV; dopo varie vicende fu nel secolo scorso allogato nel grandioso edifizio fatto erigere da Carlo Emanuele III, nel 1734, sui disegni del Juvara. Negli ultimi anni si unirono agli archivi centrali di Stato quelli della Camera dei Conti e del Controllo, quello delle Finanze e della Guerra che costituiscono le sezioni II, III, e IV. La sezione I, ove ha sede la Sovrintendenza occupa grandiosi locali che misurano metri quadr. 3210, 21 di superficie. Tutte le sezioni insieme hanno un'area di metri quad. 9498, 52, e gli scaffali pieni di carte hanno un'estensione di 11, 441 metri quadrati. I documenti sono parecchi milioni.

Gli Archivi di tutto lo Stato sono retti dai Decr. Reali, 5 marzo 1874, N. 1852 e 1861, e 27 maggio 1875, e dal Regolamento ministeriale 10 giugno 1876.

Direzione.

Bianchi Nicomede, grand'uffiz. ✻, comm. ⛀, *Sovrintendente, Archivista capo*, via dell'Ospedale 4 *bis*, p. 2.
Vayno Carlo ⛀, 1° *archivista di* 2ª *classe*, via santa Chiara 5.
Pellosio geom. Angelo ⛀, *arch. di* 1ª *cl.*, via sant'Agostino 28.
Vayra Pietro ✻, uff. ⛀, *archivista di* 2ª *cl.*, incaricato dell'insegnamento della paleografia, via Cernaia 20.

Sezione I

Amour Vincenzo ⛀, *archivista di* 2ª *classe*.
Racca prof. Filippo, *sotto-archiv. di* 1ª *cl.*, via santa Chiara 30.
Filippa avv. Felice, *registratore di* 2ª *cl.*, via santa Chiara 20.
Fea Prospero, *registratore di* 3ª *classe*, via del Carmine 11.
Combetti Gio. Batt. *registrat. di* 3ª *classe*, via Carlo Alberto 5.
Vaccarone avv Luigi, *sotto archivista di* 2ª *classe*, via Fabro 5.
Galleani d'Agliano Carlo, *sotto archivista di* 3ª *classe*, piazza Palazzo di Città 5.

Sezione II

Via degli Stampatori 3.

Preverino caus. Maurizio ✻, 1° *archiv. di* 2ª *cl.*, v. Garibaldi 43.
Dossena Cesare, *archivista di* 3ª *classe*, via del Deposito 9.
Gayal de la Chenaye cav. Luigi, *registratore di* 1ª *classe*, via Carlo Alberto 18.
Troglia Edoardo, *registratore di* 3ª *classe*, via Garibaldi 39.

Sezione III

Via della Corte d'Appello 16, p. 3.

Bollati di St.-Pierre barone avv. Federigo Emanuele, uff. ✻ e uff. ⛀, 1° *archivista di* 1ª *classe*, via delle Finanze 11.
Saraceno di Torre Bormida conte avv. Filippo, *archivista di* 3ª *classe*, via della Rocca 22.
Saletta avv. Augusto, *archivista di* 3ª *classe*, via Lagrange 17.
Giacomelli avv. Giovanni, *sotto archiv. di* 1ª *cl.*, via Bertola 42.
Baudi di Vesme, conte avv. Alessandro, *sotto-archiv. di* 3ª *cl.*, via Maria Vittoria 42.

Sezione IV (Archivio di Guerra)

Via san Francesco da Paola 17.

Salis Luigi ✻, uff. ⛀, 1° *archivista di* 2ª *classe*, via Po 29.
Combetti Giuseppe, via Carlo Alberto 5.
Dogliotti Umberto, *sotto archiv. di* 3ª *cl.*, v. Monte Pietà 21, p. 1.
Vagina Filiberto barone d'Emarese, *alunno*, via Finanze 11.
Mosca Giuseppe, *copista*, via Mazzini 31.
Bortolotti Vincenzo, *collaboratore straordinario*.

Regio Ricovero di Mendicità

della Città e Circondario di Torino.

Ufficio centrale, via Po 2, piano 1.

Fu aperto nel 1838, e riceve i mendicanti dei due sessi della città e circondario di Torino: lo dirigono dodici Direttori, e trentasei Amministratori. *Fuori del Borgo di Po, lungo la strada di Casale.*

Direzione permanente

Dalla Valle march. Rolando, Senat., *Pres.*, v. Carlo Alberto 16.
S. E. Rebaudengo conte comm. Gio. Cesare, *vice presidente*, via delle Rosine 1.
Baricco ✻ comm. ⛀, teol coll. D. Pietro, *dirett. di spirito*, via Cernaia 1.
Gonella avv. cav. Alberto, *diret. di segreteria*, via Barolo 12
Cornagliotti ing. Giuseppe, *dirett. di contabil.*, p. Carignano 2.
Parvopassu comm. generale Antonio, *direttore di economia interna*, via della Provvidenza 8.
Piana ing. Edoardo, *direttore di economia esterna*, via Maria Vittoria 23.
Cavaglià-Cossato di S. Giovanni cav. Alfredo, *dirett. delle manifatture*, piazza Solferino 2.
Del Carretto di Torre Bormida march. Ernesto, *dirett. delle manif.*, via della Provvidenza 45.
Isnardi avv. Carlo Giuseppe ✻, comm. ⛀, *dirett. del contenzioso*, via santa Chiara 5.
Ricci dott. cav. uff. Vincenzo, *direttore sanitario*, via Nizza 31.
Scarampi di Villanova conte cav. Edoardo, *direttore di beneficenza*, via Cernaia 9.

Membro nato dell'Amministrazione

Il Sindaco della Città di Torino.

Presidente onorario

Vegezzi comm. avv. Zaverio, Senatore, via Barbaroux 2.

Delegati dal Municipio

Ceresole cav. Giuseppe, corso Siccardi 23.
Sineo avv. Emilio, Deputato, via della Provvidenza 7.

Membri eletti dai Soci benefattori

Baricco teol. colleg. Pietro ✻, comm. ⛁, via Cernaia 1.
Bianco Nicola ⛁, banchiere, Galleria Natta.
Biscaretti di Ruffia conte Roberto, piazza Cavour 8.
Boetti avv. cav. Antonio, via della Cernaia 36.
Cavaglià-Cossato di S. Giovanni cav. Alfredo, p. Solferino 2.
Claretta barone comm Gaudenzio, via della Rocca 13.
Cornagliotti ing. Giuseppe, piazza Carignano 2.
Crodara-Visconti comm. Giacinto, piazza Solferino 9.
Dalla Valle march. G. Rolando, Senat., via Carlo Alberto 16.
Del Caretto di Torre Bormida march. Ernesto, v. Provvidenza 45.
Di Robilant conte Carlo, via Principe Amedeo 12.
Dogliotti avv. cav. Paolo, via delle Orfane 25.
Faussone di Clavesana marchese Annibale, v. Carlo Alberto 39.
Gonella avv. cav. Alberto, via Barolo 12.
Isnardi comm. avv. Carlo Giuseppe, via santa Chiara 5.
Malvano comm. Alessandro, corso Oporto 29.
Marelli avv. Giuseppe, via Po 20.
Mazzuchetti cav. Eugenio, corso Oporto 29.
Merlo cav. Felice, corso Vittorio Emanuele II 75.
Nigra avv. cav. Giuseppe, via dell'Arsenale 19.
Parvopassu generale Antonio, comm ⛁, via Provvidenza 8.
Peyrot cav. Arturo, via Davide Bertolotti 2.
Piana ing. Edoardo, via Maria Vittoria 23.
Rebaudengo conte comm. Gio. Cesare, via delle Rosine 1.
Rey comm. Luigi, via Alfieri 4.
Ricci cav. dott. Vincenzo, via Nizza 31.
Rignon conte comm. Felice, via san Francesco da Paola 2.
Scarampi di Villanova conte cav. Edoardo, via Cernaia 9.
Signoretti avv. cav. notajo Giovanni, via degli Stampatori 6.
Spantigati comm. dott. Giovanni, via dei Carrozzai 1.
Stallo cav. Gaetano, piazza Cavour 2.
Vaglienti cav. avv. Cesare, piazza Vittorio Emanuele 23.
Velasco cav. Felice, via delle Finanze 15.
Vigitello avv. cav. Pier Luigi, via delle Orfane 6.
Voli-Avena cav. Giuseppe, piazza Vittorio Emanuele 5.
Weil-Weiss di Leinate barone cav. Ignazio, via Bogino 31.

Impiegati dell'Ufficio centrale.

Segretario, De Filippi Natalino, via Rossini 1.
Tesoriere, Cabella geom. Emilio, piazza Vittorio Emanuele 21.

Regio Economato Generale

dei Benefizi Vacanti delle Antiche Provincie del Regno

piazza Maria Teresa 3.

Consiglio permanente d'Amministrazione

Presidente

Pallieri conte Diodato, Presidente onorario del Consiglio di Stato, Senatore del Regno.

Consiglieri

Barbaroux Comm. Luigi, Avvocato Generale presso la Corte di Cassazione.
Boella cav. ing. Francesco.
Bollati di S.t-Pierre, barone avv. Federigo Emanuele.
Chiaves avv. comm. Desiderato.
Realis avv. Giuseppe, ufliz. ✻, e Gr. ufliz. ⛁, Economo Generale

Segretario

Bottino cav. Giovanni.

Personale

Regio Economo generale

Realis avv. Giuseppe, predetto.

Segretario generale

Scarfiotti avv. Roberto ⛁, via sant'Agostino 1.

CATEGORIA I.

Capo Sezione di 1ª classe

Gianotti avv. Severino ⛁, *avv. patrimoniale*, via Napione 9.

Capo Sezione di 2ª classe

Cravosio-Anfossi conte avv. Giulio, via Mazzini 39.

Segretari di 1ª classe

Odetti di Marcorengo conte avv. Lorenzo, via Mazzini 27.
De-Casa avv. Giuseppe, via Garibaldi 44.

Segretari di 2ª classe

Marchetti avv. Mario Camillo, via Maria Vittoria 51.
Valfrè di Bonzo cav. avv. Ferdinando, via Bonafous 8.

Segretari di 3ª classe

Moris avv. Diodato, via Bogino 12.
Piano avv. Felice, via Vanchiglia 18.
Bussolino avv. Giovanni, via Botero 18.

Vice-segretari di 1ª classe

Graccardi avv. Luigi.
Barbaroux cav. avv. Adolfo, via della Rocca 33.

Vice-segretario di 2ª classe

Marchiandi avv. Paolo Emilio, via dei Mille 12.

Vice-segretari di 3ª classe

Biglione di Viarigi conte avv. Agostino, via Maria Vittoria 18.
Macario avv. Vincenzo, via Casale 13.

Volontari

Pollotti di Rigras conte avv. Alessandro, via Mazzini 4.
Bollati di S.t-Pierre cav. avv. Giulio, via Finanze 11.
Voli avv. Giuseppe, via Mercanti 30.

CATEGORIA II. — *Ragioniere capo*

Sollier Alberto ✉, via della Rocca 20.

Capo sezione di 2ª classe

Ramella Ercole, via S. Francesco da Paola 12.*bis*

Segretari di 1ª classe

Barbè Giuseppe geometra, via Belvedere 17.
Borgialli Alessandro, via della Zecca 34.

Segretari di 2ª classe

Opezzo Martino, via Alfieri 22.
Carrù Luigi, via del Carmine 2.

Segretari di 3ª classe

Bertone Francesco geometra, via Villa della Regina 23.
Piaggio Antonio, via Mazzini 10.

Vice-segretari di 1ª classe

Mela geometra Vittorio, via Milano 20.
Ceccato avv. Enrico
Preve Carlo.

Vice-segretari di 2ª classe

Ferrero avv. Antonio, piazza S. Martino 7.
Melchiorri Terenzio.

Vice-segretario di 3ª classe

Gandi Gio. Batt., via Belvedere 17.

CATEGORIA III. — *Archivista capo*

Boniscontri Giuseppe ✉, via S. Quintino 18.

Archivista di 1ª classe

Ceresa di Bonvillaret cav. Agostino.

Archivista di 2ª classe

Porporati Giovanni Battista, reggente, via dei Mille 33.

Archivisti di 3ª classe

Massa Eugenio, via Barolo 27.
Bossù Oreste.

Ufficiali d'ordine di 1ª classe

Marsano Carlo, via Carlo Alberto.
Cottone Paolo, via S. Secondo 16.
Gazzera Paolo Giuseppe.

Ufficiali d'ordine di 2ª classe

Acchiardi Angelo, via S. Francesco da Paola 11.
Turco Pietro, via Belvedere 17.
Proglio Emilio.

Ispettore e causidico patrimoniale

Regis Lorenzo, via dell'Accademia Albertina 37.

Cassiere

Denis Agostino ✻, via Mazzini 29.

Controllore

Zanotti Carlo, corso Vittorio Emanuele II 34.

IMPIEGATI FUORI RUOLO.

Bottino notaio Giuseppe.
Chiò rag. Ernesto, via Cernaia 42.

Subeconomo

Gilardone avv. Giuseppe ✻, piazza dello Statuto 1.

CLERO.

Arcivescovo

S. Em. Gaetano Alimonda, Prete Cardinale col titolo di Santa Maria in Transpontina, preconizzato Arcivescovo di Torino il 9 agosto 1883. Gran Cancelliere della Facoltà Teologica, via Arcivescovado 12.

Vescovo ausiliare

S. Ecc. Mons. Bertagna D. Gio. Battista, preconizzato Vescovo di Cafarnao, consacrato in Torino il 1° maggio 1884, via del Seminario 9-11.

Segretario

Filipello teol. coll. Matteo, via del Seminario 9-11.

Vicario generale

Vogliotti teol. coll. can. prevosto Alessandro ✻, via del Seminario 9.

Pro-Vicarii generali

Cumino cav. D. Domenico. — Re teol. coll can. Giuseppe Francesco.

Pro-Vicarii Moniali

Gazelli di Rossana teol. avv. Stanislao, comm. ✻.
Nasi comm. can. Luigi, teol. coll.

Cappella Arcivescovile.

Forcheri can. Raffaele, *segretario.*
Videmari teol. Antonio, *caudatario.*
Chiaffrino teol. Giacomo, *caudatario.*
Corno teol. Giuseppe, *cerimoniere.*

Avvocato fiscale generale e della mensa, ed avvocato difensore dei matrimoni

Colomiatti Emanuele can. teol e dottore in diritto canonico, belle lettere e filosofia, via santa Maria 3.

Promotore dei legati pii - Avvocato dei poveri

Cavallo teol. avv. Gio. Michele, vie Po 50 o Princ. Amedeo 49

Procuratore fiscale generale e della mensa

N. N.

Cancelleria Arcivescovile

Via dell'Arcivescovado 12.

Corno teol. Giuseppe, predetto palazzo Arcivescovile.

Segretari

Giaume D. Carlo dottore in A. L., *notaio apost., procancelliere.* via del Seminario 15.
Alasia teol. Tommaso, *segretario*, via Alfieri 5.
Rocchietti D. Mauro, *prosegretario*, palazzo arcivescovile.
Aghemo Michele, *cursore*, nel palazzo arcivescovile.

Capitolo Metropolitano.

Vogliotti teol. coll. Alessandro ✻, *prevosto*, rettore emerito di Seminario arcives., *vicario generale*, via del Seminario 9
Pelletta di Cortanzone teol. cav. Camillo, comm. ✻, arcidiacono, *limosiniere del Re*, via del Seminario 8, p. 4.
Gazelli di Rossana teol. avv. Stanislao comm. ✻, *tesoriere*, v. Porta Palatina 16.
Bottino teol. coll. Gio. Battista uffiz. ✻, *vicario perpetuo, curato, arciprete*, piazza san Giovanni 12, p. 2.
Nasi teol. coll. Luigi comm. ✻, *cantore*, v. del Seminario 13 p. 2
Morozzo Della Rocca teol. Carlo comm. ✻, *primicerio, limosiniere onorario del Re*, via del Seminario 8, p. 3.
Chicco teol. coll. Ludovico, *penitenz.*, via Seminario 8, scala 2.
Peyretti Pietro, teol. coll., via del Seminario 11.
Soldati teol. Giuseppe, piazza Castello 23.
Re teol. coll. Giuseppe Giacomo, *teologale*, p. S. Giovanni 9, p. 3.
Chiuso teol. Tommaso, via Seminario 8, p. 4.
Molinari Francesco teol. coll. prof., via Porta Palatina 25.

Canonici onorarii

Serafino D. Angelo, teol. coll. e prof., uff. ✻, v. Prin. Amedeo 34
Bertoglio teol. Carlo comm. ✻, piazza San Giovanni 7.
Ramello teol. avv. Giovanni Battista, via del Seminario 8.
Colomiatti Emanuele, via santa Maria 3.
Paschetta Antonio, teol. coll. prof., via del Cappel Verde 6
Verlucca D. Gio. Battista, teol. coll. prof., via Seminario 11.
Richelmy Agostino, teol. coll. prof., via dell'Arcivescovado 1.
Allamano Giuseppe, teol. coll., rettore del santuario della Consolata.

Cerimoniere

Cerchio D. Simone via del Seminario 9, negli ammezzati.

Collegiata sotto il titolo della SS. Trinità

nella Metropolitana.

Scanagatti teol. Luigi ✻, *rettore della R. chiesa di san Lorenzo*, via del Palazzo di Città 4.
Berta teol. coll. Augusto comm. ✻ prof., via Stampatori 15
Ghiglieri teol. Carlo ✻, via del Palazzo di Città 4
Schiapparelli mons. teol. Stanislao ✻, *rettore della Congregazione del Corpus Domini, prelato domest. di S. S.*, via Milano 3
Berteu teol. Agostino ✻, via del Palazzo di Città 4.
Nicco teol. Antonio, *amministratore parrocchiale del Corpus Domini*, via Milano 3.
Rovero di Monticelli cav. teol. Salvatore, via Milano 3.
Wench teol. Prospero, via del Palazzo di Città 4.
Uccelli teol. Pietro, via Milano 3.
Re teol. coll. Giuseppe Francesco, via Milano 3.
Maffei teol. Francesco, via Palazzo di Città 4.
Sorasio teol. Michele, Not. Ap., via Milano 3.

Canonici onorari

Bergher teol. ed avv. Paolo ✻, via Garibaldi 20.
None teol. Gaetano, via Milano 2.
Chiaverotti nobile D. Giacinto, via S. Domenico 20, p. 3.
Pulciano cav. teol. coll. Edoardo, via Cottolengo 14.
Carpano teol. Giacinto ⛀, al Camposanto generale.
Anglesio teol. Giuseppe, piazza della Consolata 7.
Bosso D. Domenico ✻, *Padre della Piccola Casa.*

Cerimoniere

Beruto D. Gio. Battista, add. alla parocc. del Corpus Domini, via Porta Palatina 5.

Cappella Capitolare.

Sacerdoti coristi.

Gerbino D. Giovanni Domenico, via S. Chiara 14
Carignano D. Giuseppe, via Barbaroux 7.
Dragonero D. Giovanni, via Bellezia 14.
Alloatti teologo Giovanni, corso Valdocco 1.
Berrone teologo Antonio, vicolo delle R. Scuderie 2.
N. N.

Musici.

Succio Prospero, *basso*, via Mercanti 6.
Bens Felice, *tenore*, via Milano 14.
Bersano Antonio, organista, piazza Emanuele Filiberto 3.
Cantone Marziano, *baritono* e *secondo organista*, via Po 21.
Bronzino Giuseppe, *tenore*, Grugliasco via Monetti 2.
Chiesa Onorato, *tenore*, via Porta Palatina 10.

Parroci della Città (n. 24) e territorio (n. 13).

Abbondioli teol. Pietro, curato di Sassi.
Arpino teol. Maurizio, curato della parrocchia dei Ss. Pietro e Paolo, piazza Saluzzo.
Barberis D. Vittorio, curato dei Ss. Vito, Modesto e Crescenzia.
Berardi teol. Carlo, curato a Soperga.
Bono D. Francesco, amministratore della parrocchia di Reaglie.
Borgna P. Teodoreto, curato della parrocchia della Madonna degli Angeli.
Bottino teol. coll. Gio. Battista uffiz. ✻ curato della Metropolitana, piazza san Giovanni 12.
Buri D. Vincenzo ⛀, prevosto a Lucento.
Cajrola D. Giovanni ✻, curato dei Ss. Simone e Giuda, Borgo Dora, S. Gioachino.
Carpignano teol. Felice, dell'oratorio di san Filippo, curato di sant'Eusebio, via Maria Vittoria 5.
Cesare D. Gio. Battista, curato della Madonna del Pilone.
Colombero can. Giacomo curato di S. Barbara, via Perrone 11.
Cumino D. Domenico ⛀, curato della B. V. del Carmine.
Faccio P. Giuseppe, curato a san Carlo, via Alfieri 1.

Genta teol. Giovanni comm. ✻, curato di S. Franc. da Paola, via Po 16.
Griva D. Filippo ✻, curato della parrocchia della Concezione, via san Donato 17.
Lotteri D. Michele, curato di santa Maria di Piazza, vicolo S. Maria 5.
Marcellino D. Luigi, curato della parrocchia dei Ss. Martiri, via Barbaroux 30.
Massa D. Albino curato a Mongreno.
Montuoro P. Filippo, curato di san Dalmazzo, via Orfane 3
Muriana teologo Domenico, curato di santa Teresa 5.
Nicco teol. can. Antonio, amministr. della parr. del Corpus Domini, via Milano 3.
Omegna D. Gio. Battista ✻, prevosto al Lingotto.
Parena P. Petronio, curato al S. Cuore di Gesù, via Nizza
Peirani D. Ferdinando, vicario parrocc. di Pozzo di Strada.
Piano D. Gio. Batt., curato della Gran Madre di Dio, piazza della Gran Madre di Dio 4.
Prato Don Leone ✻, curato di S. Secondo, via san Secondo.
Reviglio teol. Felice, curato dei Ss. Filippo e Giacomo, (di Sant'Agostino) via santa Chiara 9.
Revneri teol. Paolo, curato di santa Margherita.
Robert D. Antonio ✻, curato di Mirafiori.
Roccati teol. Alessandro, vicario parrocchiale della Crocetta.
Sabena Padre Bernardino, cappuccino, curato alla Madonna di Campagna.
Sola D. Giovanni, vicario parrocchiale Abadia di Stura.
Traversa D. Giulio, curato di san Massimo, via dei Mille 18.
Trucchi mons. Giacomo, curato della SS. Annunziata, Cameriere Segreto di S. S., via Po 49
Turbiglio P. Antonio Luca ✻, curato di san Tommaso.
Vigo teol. coll. Ilario, curato a santa Giulia, borgo Vanchiglia.

Seminario Arcivescovile

Via del Seminario 11.

S. E. Mons. Bertagna D. Giovanni Battista, *Rettore*, via Seminario 9 e 11.
Peyretti teol. coll. can. Pietro, *Ripetitore* e *professore*, via del Seminario 9 e 11.
Verlucca teol. coll. can. Gio. Battista, *Ripetitore* e *prof.*, via Seminario 11.
Paschetta Antonio, teologo coll. can. *Ripetitore* e *prof.* via Cappel Verde 6.
Savio D. Ascanio, *Direttore di spirito*, via Seminario 11.
Velasco D. Magno, *Segretario*, via Seminario 11.
Montefameglio D. Pietro, *Economo*, via Seminario 11.

Facoltà teologica

Baricco comm. teol. coll. Pietro, *Preside*, via Cernaia 1.

Professori

Serafino can. Angelo uffiz. ✻, sost. dal teol. coll. Peyretti, via Principe Amedeo 31.
Molinari can. Francesco, via Porta Palatina 25, p. 3.
Berta can. cav. Augusto, via degli Stampatori 15.
Richelmy teol. coll. Agostino, via Arcivescovado 4.
Verlucca teol. coll. can. Giovanni, via del Seminario 11.
Paschetta teol. coll. prof. Antonio, pred., via Cappel Verde 6.
Piscetta teol. coll. prof. Luigi, via Cottolengo 32.
Filipello teol. coll. prof. Matteo, via Seminario 11.

Dottori Collegiati residenti

S. E. Mons. Bertagna dott. Giovanni Battista, predetto.
Vogliotti can. cav. Alessandro, via del Seminario 9.
Banaudi avv. Casimiro, prof. emer., piazzetta S. Martiniano 27.
Parato cav. Giuseppe, Preside del Convitto Umberto, via delle Scuole 1.
Peyretti can. Pietro, *consigliere*, via Seminario 11.
Bottino can. cav. Giovanni Battista, piazza S. Giovanni 12.
Chicco can. Ludovico, via del Seminario 8.
Richelmy D. Agostino, *segretario*, via dell'Arcivescovado 4.
Verlucca D. Gio. Batt., via del Seminario 11.
Allamano D. Giuseppe, Rettore del santuario della Consolata.
Paschetta D. Antonio, via del Cappel Verde 6.
Pulciano can. cav. Edoardo, via Cottolengo 14.
Re can. teol. don Giuseppe Giacomo, piazza san Giovanni 9.
Re Giuseppe Francesco, via Milano 3.
Montagnini avv. conte di Mirabello Ermanno, via Principe Amedeo 28.
Piovano D. Giuseppe, via Seminario 11.
Nasi can. comm. Luigi, via Seminario 13
Velasco D. Magno, *sotto segretario*, via Seminario 11.
Vigo teol. coll. Ilario Maurizio, curato di santa Giulia.

Professori aggiunti.

Colomiatti can. Emanuele, via Santa Maria 3.
Cappa avv. Ettore, via Napione 7.

Rettori dei principali Istituti ed Ecclesiastici diversi.

Alasia teol. avv. Gaspare comm., via Consolata 7.
Albera D. Angelo, *rettore spirituale* della R. Opera delle Rosine, via delle Rosine 5.
Allamano teol. coll. D. Giuseppe, *rettore* del Convitto Ecclesiastico e Santuario della Consolata, ivi.
Antonielli D. Pietro, *cappellano del Re*, via S. Maria 4.
Antonielli teol. Maggiorino ✻, ⛀, *cappell. del Re*, via S. Maria 4.
Anzino abate can. cav. Valerio, *Preside della R. Cappella*, via Bastion Verde.
Anzino D. Giuseppe ✻, *limosiniere*, via Bastion Verde.

Artuffo teol. Gio. Batt, *rettore della Confraternita della SS. Sindone*, via san Domenico 26.

Bergher avv. e teol. can. Paolo ✻, *direttore dell'Istituto della Sacra Famiglia per povere figlie*, v. S. Donato 17 o Garibaldi 20.

Bertoglio teol. can. Carlo comm. ✻, *cappellano del Re e custode della SS. Sindone*, piazza san Giovanni 7.

Biginelli teol. cav. Luigi *rettore* nell'Orfanotrofio, v. Orfane 9.

Bosco D. Giovanni, *direttore* dell'Oratorio Salesiano, via Cottolengo 32.

Bosio teol. Francesco, *direttore spirituale per le figlie militari* R. Villa della Regina.

Bosso can. Domenico, P. della Piccola Casa della Divina Provvidenza, via Cottolengo 14.

Burdizzo D. Clemente Felice, *rettore della Confr. di S. Rocco*, via dei Mercanti 4.

Carpano teol. Giacinto, can. ⛁, *capp. del camposanto gener.*, ivi.

Casale teol. Carlo, *direttore spirituale* della Opera pia del Soccorso, via Lagrange 13.

Casalegno D. Giuseppe, *rettore della Confrat. della SS. Trinità*, via Garibaldi 6.

Cerino D. Pietro, *Rettore* della Mendicità istruita, via san Massimo (santa Pelagia).

Chanaz cav. D. Ernesto, via dei Mille 18.

Colombatto D. Michele, *rettore* nel R. Ricovero di mendic., ivi.

Como teol., *direttore spirituale* delle Figlie di Militari casa Professionale, via Roma 28.

Cravesana D. Giovanni ing., via Carlo Alberto 19.

Dadesso D. Luigi, *rettore della chiesa di san Francesco di Assisi*, via dei Mercanti 10.

Elia D. Antonio ✻, 1° *rettore* nell'Osped. di Carità, via Po 33.

Elia teol. Pietro, *rettore nella Congr. della SS. Nunziata*, via degli Stampatori 1.

Faà di Bruno cav. D. Francesco, del Conservatorio del Suffragio, via san Donato 31.

Fresia D. Silvio ✻, cappellano delle carceri, via Assarotti 12.

Gallina D. Giorgio, *rettore della chiesa R. di santa Cristina*, piazza S. Carlo 2.

Gallina P. Francesco ✻, *rettore della chiesa di san Giuseppe*, via Mercanti 28.

Gatti P. Flaminio, *cappellano* all'ospedale militare, via Accademia Albertina 13.

Giriodi cav. teol. Filippo, *direttore de l'Istituto detto delle Concezioni*, via del Pallamaglio, strada di Nizza.

Guigonis monsig. D. Luigi, *rettore della Misericordia*, vicolo attiguo alla chiesa.

Lazzeri cav. D. Lino, *rettore* dell'Istituto de' Sordo-Muti, via Assarotti 14.

Malsenti D. Gio. Francesco, 1° *rettore* dell'Ospedale Maggiore di san Giovanni, via dell'Ospedale 36.

Marazio D. Gerolamo Gentile, *rettore* dell'Opera dell'Infanzia abbandonata, via Garibaldi 55.

Martini D. Luigi, *cappellano* del Carcere Giudiziario, ivi.

Masset D. Serafino, *rettore del Sifilicomio*.

Monsello D. Stefano, *rettore* nella R. Opera della Maternità, via dell'Ospedale 42.

Mosca D. Giovanni, *rettore* della Famiglia di S. Pietro, via Garibaldi 6.

Motrasino D. Giuseppe, *cappellano dell'Ospedale di S. Vincenzo*, via Nizza 14.

Murialdo teol. Leonardo ✻, *rettore* nel Collegio degli Artigianelli, corso Palestro 14.

N. N., *direttore spirituale* nel R. Ritiro delle Figlie di Militari.

N. N., *Rettore* nel Convitto delle Vedove e Nubili

Papa prof. D. Vincenzo, *rettore spirituale* delle Figlie di Militari di via S. Domenico, piazza S. Giovanni 12.

Pavarino teol. comm. Gio. Antonio, *prefetto della R. Basilica di Soperga*, via Garibaldi 16, p. 3.

Pavia D. Luigi, *direttore* delle Scuole Apostoliche, via san Donato in fine.

Pechennino teol. Marco, *dottore in belle lettere*, via Fabro 8.

Ponte D. Pietro, *cappellano* delle Suore di Sant'Anna, via Massena 14.

Posani D. Pietro prof., *rettore* del R. Albergo di Virtù, piazza Carlo Emanuele II 8.

Ramello D. Giuseppe, *cappellano* dell'Ospedale Oftalmico, ivi.

Randone D. Arcangelo ✻, *limosiniere della Duchessa di Genova*.

Reffo D. Eugenio, Collegio degli Artigianelli, c. Palestro 14.

Reina teol. can. Guglielmo, *rettore* della Chiesa di S. Martiniano, via Mercanti 24.

Ricca D. Giuseppe, *rettore di spirito* nel R. Manicomio, via Giulio 22

Richiardi D. Michele ✻, *rettore* nell'Ospedale di san Luigi, via santa Chiara 40.

Roero di Monticelli cav. D. Salvatore, *rettore della Congregazione dei Mercanti*, via Milano 3

Sala teol. Giovanni, *cappellano a S. Pietro in vincoli*.

Sartoris D. Giovanni, via Madama Cristina.

Scala D. Amato, *ingegnere*.

Schiapparelli mons. Stanislao, *rettore* della Confraternita dello Spirito Santo.

Scolari di Maggiate cav. teol. D. Teodoro, via dell'Accademia Albertina 18.

Torre Giovanni, *Superiore della Congregazione della Missione*, via della Provvidenza 18

Tortone mons. D. Gaetano, via S. Francesco d'Assisi 29.

Tosini D. Giovanni *direttore spirituale* della pia Opera del Rifugio, via Cottolengo 26.

Trivero D. Giuseppe ⛁, *cappellano del Re*, nel Palazzo Reale.

Zucchi D. Carlo ✻, *rettore della R. Arciconfraternita dei Ss. Maurizio e Lazzaro*, via Milano 20.

Chiesa Evangelica-Valdese

Corso Vittorio Emanuele II 21.

Pastori e Ministri

Meille Guglielmo, via Pio Quinto 15.
Tron C. A. id. id.
Longo G. id. id.
Malan Enrico, id. id.

Ospedale Valdese

Via Berthollet 36

Fondato nel 1843 nella Casa del Pastore Valdese e traslocato nell'ottobre 1858 in fabbricato costrutto a spese dell'allora vivente Sig. Luigi Long ex banchiere, e retto dal Concistoro.

Pacchiotti comm. dott. Giacinto, *Direttore sanitario.*
Bourquin signora Lina, *Direttrice.*

Scuole Valdesi

infantili ed elementari per ambo i sessi

via Pio Quinto 17.

Bertalot Antonio, *Maestro della terza e quarta elementare.*
Ariani Giuseppina, *Maestra della seconda elementare.*
Ariani Luigia, *Maestra della prima elementare.*
Boella Clementina, *Maestra della scuola infantile.*

Artigianelli Valdesi

via Berthollet 34

Fondato nell'Ottobre 1856, retto da un Comitato composto dei signori:

Meille Gio. Pietro, *Presidente*
Malan cav. Giuseppe, *Cassiere.*
Robert Paolo, *Segretario.*
Barone cav. Francesco.
Pellegrini cav. Adolfo.
Turin Paolo, negoziante.
Meille cav. Paolo.

Società delle Damigelle Evangeliche

per la protezione dell' infanzia povera

Fondata nel 1858, 31 maggio,

retta da un Comitato, composto delle signore:

Mylius Emma, *presidente.* Aguet Elena, *economo.*
De Fernex Antonietta, *cassiere.* Crocetti Emma, *segretario.*

coll'assistenza di uno dei Pastori.

Chiesa Evangelica Italiana

via Maria Vittoria 27, p. 1.

Bracchetto Rev. Bernardo, *Pastore*, via Gioberti 25.

Orario: Tutte le domeniche alle ore 3 pom. ed alle 8 pom., ed i giovedì alle ore 8 similmente di sera dal mese di ottobre a tutto marzo, e dall'aprile a tutto sett. alle ore 8 1/2.

Chiesa Cristiana Apostolica

Via Cernaia 44.

Mattei G., *Ministro*, via Cavour 12. (Conferenze pubbliche).

Culto Israelita

(Legge 4 luglio 1857).

Consiglio d'Amministrazione dell'Università Israelitica di Torino

Via Pio Quinto 12.

Foa Alessandro *Presidente.* - Ottolenghi comm. avv. Emanuele - Levi cav. Donato – Colonna cav. Emanuele - Levi cav. Israel - Malvano ing. Alessandro - Sacerdote avv. Giacomo - Foa cav. Benedetto - Amar avv. Moise - Jarak Giuseppe, *Segretario* - Lattes Isacco, *Tesoriere* - Fubini Sanson, *Inserv.*

Rabbino Maggiore

Ghiron S. cav. prof., via Madama Cristina 9.
Bachi Felice, *Vice-Rabbino*, via Lagrange 43.

Confraternita femminile per le povere puerpere.

Direttrici

Fubini Colomba Malvano, via Nizza 1.
Luzzatti Segre Vittorina, via Carlo Alberto 24.

Confraternita di Beneficenza israelitica.

Via Pio Qninto 12.

Direttori

Ghiron S. prof., predetto, *Presidente* - Foa Alessandro - Levi cav. Donato - Olivetti Augusto - Malvano Isacco - Nizza Jona - Fubini cav. David - Treves Samuel, *Tesoriere.* - Jarak Giuseppe, *Segretario.* - Fubini Sanson, *Inserviente.*

Ospizio Israelitico

Via Casale 52, presso il Ricovero di Mendicità.

Direzione

Malvano comm. Alessandro, *Presid.* - Ghiron S. R.° M.e prof. predetto, *Vice-Presidente* - Malvano Salvador, *Economo* - N. N. - Ottolenghi avv., predetto - Nizza Angelo - Levi Israel, predetto - Levi Edoardo, *Tesoriere* - Jarak Giuseppe, *Segretario* - Levi conjugi, *Custodi*.

Confraternita di Misericordia funebre.

Via Pio Quinto 12.

Direzione

Ghiron S. prof., predetto, *Presidente* - Malvano comm Alessandro, predetto, *Vice-Presidente* - Levi Israel - Treves Samuel - Sacerdote Leon - Todros Raffael - Treves Abram - Jarack Giuseppe - Migliau Leon - Segre Anselmo - *Rabbino* Bachi Felice, *Rettore e Segretario* - Levi avv. Eugenio, *Tesoriere* - Basevi Emanuel, *bidello*.

Sacro Oratorio Israelitico

Via Pio Quinto 12.

Officianti Vice-Rabb., De-Benedetti Marcanselmo e Laide-Tedesco Lazzaro — Bachi Giuseppe, *bidello*.

Collegio ed Asilo Israelitico Colonna e Finzi

Via Sant'Anselmo 5 e 7.

Direzione

Ghiron S. cav. prof. predetto, *Ispettore* - Malvano Salvador pred. - Malvano ing., pred. - Segre avv. Emanuel - Sacerdote Ezechia - Treves Samuel, *Tesoriere*. - Jarak Giuseppe, *Segretario*.

Corpo insegnante nelle Scuole

Ghiron cav., predetto, *Presidente* - Malvano Salvador, pred. - Foa Alessandro, pred. - Malvano ing., pred. - Segre avv. Emanuele pred. - Sacerdote Ezechia, pred. - Fubini Giacomo fu Israel - Jarak Giuseppe, pred., *Segretario*.

Scuola femminile Abram e Stella Fubini-Treves.

Rabbini Bachi Felice – De-Benedetti Marcanselmo - Laide-Tedesco Lazzaro - *Maestro* Melotti Gioanni Battista - *Maestre* Verona Foa Diamante - Gallico-Jachia Ester - Treves Ester. - Levi Giacomo, *maestro di canto*.

Maestre dell'Asilo infantile.

Colli Rosina, *Direttrice* - Luzzatti Michelina - Levi Annetta.
Maestro di Ginnastica, Falchero cav. Giuseppe.
Maestro di Ballo, Ferrero Giovanni.

Chiesa Inglese

via Pio Quinto 15.

Cappellano, Rev. John Beaufort Berkeley Barter, M. R. I. A. via Principe Tommaso 17.

Società Corale Protestante di Torino.

Via Pio Quinto 15.

Maestro. Dalbesio Ing. Adolfo.
Presidente. Turin-Boero Alberto.
Consiglieri. Signora Favale Baur. A.
Id. » Kaufmann Giulia.
Id. Signor Dalbesio cav. G..
Id. » Blanc Giulio.
Id. » Nusseler Edoardo.
Id. » Goss D.

Massoneria

Via san Francesco da Paola 6, p. 1.

Loggia Pietro Micca-Ausonia.
Id. Dante Alighieri.

Casa di Custodia la Generala

Strada di Stupinigi.

Personale superiore dello Stabilimento

Pizzorno cav. Giuseppe, *direttore*.
Martini Giovanni, *contabile*.
De Rosa Michele, *applicato*.
Schumekher Ferdinando id.
Buccelli Carlo, *scrivano diurnista*.
Galvagno Carlo, maestro elementare.
Rho Antonio, id., piazza Saluzzo.
Bosco Matteo, maestro di ginnastica, via Massena 16.
Piccone prof. G., maestro di disegno, via S. Secondo 7.
Gandolfo Bartolomeo, maestro di musica, via sant'Anselmo 13.
Trucco Don Gio. Battista, cappellano nello Stabilimento.
Burzio dott. Felice, medico-chirurgo id.

Società Anonima dei Molini Dora (detti Molassi)

Via Priocca 6.

Capitale Sociale versato L. 700,000

Consiglio d'Amministrazione

Griva cav. Giuseppe, *Presidente*, via Boucheron 4.
Buscaglino avv Giuseppe, *Consigliere*, via S. Massimo 12.
De Benedetti cav. Maurizio, *id.* via Mad Cristina 20.
Fubini Ernesto *id.* via Cavour 20.
Ghiotti Giovanni *id.* via Orfane 5.
Nicolello Giovanni, *id.* via Garibaldi 15.
Antonione avv. Vincenzo, *Sindaco*, via Garibaldi 59.
Baccalario cav. Carlo *id.* via Sacchi 4.
Stanzani comm. Filippo, *id.* via Saluzzo 17.
Andreani Elpidio, *Direttore*, via Priocca 6.

Società Anonima

per la Ferrovia Mantova-Modena

Capitale intieramente versato 8,000,000.

Sede centrale Piazza S. Carlo 2

Consiglio d'Amministrazione

Caranti comm. Biagio, *Presidente*.
Pariani comm. avv. Antonio, *Vice-Presidente*.
Kuster Antonio, *Amministratore delegato*.

Consiglieri

Allasia comm. ing. Filiberto. — Noli comm. gr. uffiz. Corrado.
Bass cav. ing. Vittorio. — De-Bels-Brounlie comm. Carlo.
Geisser comm. Ulrico — Prat cav. avv. Gaspare.
Gonella cav. avv. Alberto. — Zanaroli Egidio.

Canonica cav. avv. Domenico, *Segretario*.

Sindaci

Sciolla avv. Alberto — Licia nobile Ferdinando.
Gianoletti avv. Giuseppe

Impiegati

Facchetti cav. Luigi, *Segretario*.
Baynes Alfredo, *Contabile*.

Ferrovia Torino-Rivoli

Direzione — Piazza dello Statuto 15 (piano nobile).

Raimondo ing. Lorenzo, *Direttore*.

Ispettori ai vari rami di servizio e contabilità

Raimondo Felice, geometra. — Gramegna Luigi.
Capo deposito, Daidola Andrea.
Capo manutenzione, Caneparo Stefano.

Strade Ferrate del Mediterraneo

Scalo di Porta Nuova.

Servizio Centrale Movimento e Traffico.

Bachelet comm. Alfredo, *Capo servizio del Movimento e Traffico*, via Sacchi 2.
Chardon cav. Giulio, *Capo di divisione*, via Carlo Alberto 39.
Stanzani comm. Filippo, *Ispettore principale*, via dei Fiori 7.
Ropolo cav. Alessandro, *Ispettore*, piazza Lagrange 1, p. 1.
Davico cav. Giuseppe, *id.* via Maria Vittoria 10, p. 3.
Gola avv. cav. Giuseppe, *id.* piazza Castello 18.
Galateo Claudio, *id* via Ospedale 51, p. 1.
Craveri cav. Francesco, *id.* corso Vittorio Em. II 63.
Bertello Edoardo, *Ispettore dei Telegrafi*, corso V. E. II 40.

Servizio del Materiale

Sede: via Carlo Alberto tra 31 e 33
(fabbricato già Hôtel Liguria).

Frescot ing. comm. Cesare, *Direttore* del Servizio del Materiale, corso Vittorio Emanuele II 85.
Chiazzari de Torres ing. cav. Orazio, *Capo Servizio aggiunto* del Materiale, via Provvidenza 42.
Dogliotti ing. cav. Pietro, *Ispettore principale* del Materiale corso Palestro 9.
Bertoldo ing. cav. Giuseppe, *Capo Divisione* delle Officine di Torino, via Accademia Albertina 25.
Maulino ing. cav. Cesare, *Capo Divisione* degli Approvig. e Magazzini, corso Vittorio Emanuele II 71.
Botto - Micca ing. cav. Giovanni, *Capo Sezione principale* delle Officine, corso Vittorio Emanuele II 76.
Cervini ing. Carlo, *Capo Sezione ff. di Capo* dell'Ufficio d'Arte, corso Vittorio Emanuele II 98.
Thierbach ing. Edoardo, *Capo Sezione ff. di Capo Sezione Principale* degli Approvig. e Magazzini, via della Rocca 17.

Ragioneria centrale — Sez. Controllo dei prodotti.

Gabinio cav. Antonio, *Capo controllo (Reggente)*, via Nizza 31.
Cortassa Giovanni, *Capo ufficio G. V.*, via Baretti 9.
Monti Ercole, *Capo ufficio P. V.*, via Belvedere 3.
Rosaspina Luigi, *Capo ufficio V. B*, via Nizza 5.

Ispettorato Sanitario.

Schina cav. D. Cesare, *Ispettore Sanitario* 1° *R.to*, piazza Vittorio Emanuele II 18.
Bergöen cav. dott. Agenore, *Ispettore Sanitario* 2° *R.to*, corso Siccardi 4.
Civalleri dott. Giuseppe, *Ispettore Sanitario supplente*, via Garibaldi 23.

Medici del Consorzio ferroviario.

1ª sez. Turletti cav. dott. Domenico, via S. Francesco da Paola 8, p. 2 e farmacia Torre, via Po 14.
2ª sez. Vigna cav. dott. Camillo, piazza Milano 3, p. 2 e farmacia dell'Ospedale Mauriziano.
3ª sez. Pasquini cav. dott. Evasio, via Mazzini 40, p. 4 e farmacia Baravalle, via Mazzini 15.
4ª sez. Morra dott. Emilio, corso Re Umberto 11, p. 3 e farmacia Gruner, via S. Tommaso 24.
5ª sez. Spalla dott. Angelo, piazza Statuto 6, p. 2 e farmacia Viglino, Borgo S. Donato.
6ª sez. Quarelli dott. Tito, via Nizza 17, p. 2 e farmacia Goggia, via Nizza 15.
7ª sez. (subur.) Burzio dott. Felice, borgo Lingotto (casa Demonte) e farmacia Lucca, borgo Lingotto 14.
8ª sez. (subur.) Brocchi dott Augusto, borgo Madonna del Pilone (c. Andero) e farmacia Ospizio Carità Torino.

Società Anonima
della Ferrovia Torino-Pinerolo con prolung. a Torre Pellice

Capitale Sociale versato L. 4,500,000

Sede in Torino — via Cavour 16.

Consiglio d'Amministrazione

Peyron comm. ing. Amedeo, *Presidente*, via Bogino 25.
Pellegrini cav. ing. Adolfo, *Vice-pres.*, c. Duca di Genova 35.
Malan cav. Giuseppe, *Tesoriere*, via Carlo Alberto 44.
Cassinis ing. Ferdinando, *Segretario*, via Arsenale 38.

Consiglieri

Ceresole cav. Giuseppe, corso Siccardi 23.
Ceriana ing. Francesco, piazza Solferino 4.
Giuliano avv. Giuseppe, Pinerolo.
Meille cav. Paolo, corso Vittorio Emanuele II 74.
Pellegrin Davide, Torre Pellice.

Sindaci

Beltramo comm. Marco — Mancio cav. Luigi
Malanot Giovanni.

Società Anonima
per la Ferrovia Centrale e Tramvie del Canavese

Capitale versato L. 1,800,000

Sede in Torino — Via Alfieri 15.

Consiglio d'Amministrazione

Noli grand'uff. Corrado, *Presidente*, via delle Finanze 5.
Ceriana ing. Francesco, *Vice-Presidente*, via Lagrange 3
Mondino cav. ing. Achille, *Segretario*, via dell'Arsenale 6
Allasia cav. ing. Filiberto, *Consigliere*, piazza Vitt. Eman. 10.
Chiesa cav. Felice, *id.* via Milano 1.
Maspero Giuseppe, *id.* corso Vitt. Em. II 74
Pellegrini cav. ing. Adolfo, *id.* c. Duca di Genova 35.

Sindaci

Bobba avv. Pietro, via Lagrange 3.
Scavia cav. avv. Giovanni, via del Deposito 3.
Zanaroli Egidio, via Accademia Albertina 42.

Amministratore delegato

Pellegrini cav. ing. Adolfo, predetto.

Direzione

Molex Giovanni, *Direttore dell'esercizio*, Cuorgnè.
Avigdor Enrico, *Ragioniere capo*, via Po 30.
Lovera Efisio, *Contabile*, via Quartieri 6.
Allasio Massimino, *id.* via Finanze 7.
Bionda Giovanni, *Commesso*, piazza Milano 1.

Società Anonima della Ferrovia Santhià-Biella

Capitale versato L. 4,500,000

Via dei Mercanti 9.

Consiglio d'Amministrazione

Rey comm. Luigi, *Presidente*.

Consiglieri

Bussi cav. Giuseppe. Montù cav. Gio. Batt.
Dogliotti comm. avv. Giuseppe. Pellegrini cav. ing. Adolfo.
Garneri Spirito. Vercellone cav. Benedetto.

Sindaci

Bechis Carlo — Gola Giuseppe — Mussino Giuseppe.

Vaccarino cav. ing. Eugenio, *Direttore*.
Lazzini Enrico, *Capo Controllo*, alla stazione di Biella.
Fassino Francesco, *Contabile*.

Ferrovia Fossano-Mondovì-Ceva

Amministrazione: via Pio Quinto 18.

Rasini conte Edoardo, *Concessionario*.

Società Anonima
per la Ferrovia di Soperga (Sistema Agudio)

Capitale Lire 800,000

Ufficio di Direzione, Stazione di Sassi (Ponte Barra).

Ranco comm. ing. Luigi, senatore del Regno, *Presidente*.
Gonella avv. Alberto, *Amministratore delegato*.

Impresa per la costruzione ed esercizio della ferrovia di Soperga
Delvecchio Angelo — Perini ing. Ermenegildo.

Direttore dei lavori e dell'esercizio, Perini ing. Ermenegildo.

Servizio cumulativo colla Società Belga delle Tramvie — Corse giornaliere, diurne e notturne — Corse speciali.

Grande Ristorante a Soperga.

Ferrovia Funicolare al Monte dei Cappuccini.

Sistema FERRETTI.

Ferretti ing. Alessandro, *Direttore proprietario*.

Servizio continuo di andata e ritorno a cent. 10 la corsa — Freno automatico di sicurezza — Servizio di sera durante l'estate — Corse speciali — Bellissimo panorama di Torino - Birreria e Ristorante sul Monte — Specula e Vedetta Alpina con Museo.

Esercizio della Ferrovia Torino-Ciriè-Lanzo

Via al Ponte Mosca 13.

Consiglio d'Amministrazione.

Massa comm. avv. Paolo, *Presidente*, corso Vitt. Eman. II 84.
Borella comm. ing. Candido, *Vice-Presid.*, via Ospedale 48, c. p.
Arcozzi comm. avv. Luigi, *Segr.*, v. Bogino 49 (già La Marmora 5).

Consiglieri.

Peyron comm. ing. Amedeo, via Bogino 25.
Tensi comm. Francesco, via della Cernaia 40.
Trombotto comm. Carlo, piazza Vittorio Emanuele I 5.
Casana barone cav. Augusto, via Magenta palazzina Allara.
Re cav. avv. Gaetano Wildebaldo, via del Carmine 11.
Palberti avv. Romoaldo, via S. Chiara 15.

Direzione.

Bignami cav. ing. Orlando, *Direttore*, via Ponte Mosca (Staz.).
Rocchietti Domenico, *Cassiere*, via Ponte Mosca 2.
Negro Vittorio, *Ragioniere capo*, via dei Mille 41.
Zanetti Giuseppe, *Economo*, via della Consolata 2.

Esercizio.

Sobrero Francesco, *Capo-traffico*, via Ponte Mosca (Stazione).
Garbolino Giovanni, *Capo-deposito*, id.
Golzio Lorenzo, *Capo-manutenzione*, (Stazione) Ciriè.

Amministrazioni di Strade Ferrate.

Monferrato, Alessandria, Novi, Piacenza, Torino, Cuneo e Saluzzo, via santa Teresa 18.
Torino-Savona, I. Guastalla e Comp., via Provvidenza 9, p. 1.
Mediterraneo Servizio Centrale del Materiale, via Carlo Alberto tra il 31 e 33 locale già Albergo della Liguria.

Tramvia Torino-Leynì-Volpiano

Barriera di Milano.

Consiglio d'Amministrazione

Presidente. Colombini comm. avv. Camillo, Deputato al Parlamento e Cons. Prov., corso Siccardi 35.
Vice-Presidente. Perincioli ing. cav. Ambrogio, via Riberi 2.
Amministratori. Bechis Carlo, banchiere (Ditta N. Bianco), Galleria Natta.
Levi avv. Eugenio, banchiere.
Amministratore delegato. Remondini Giacinto.
Sindaci. Spantigati dott. comm. Giovanni, via Carrozzai 1.
Zuckermann Jos.

Società Promotrice dell'Industria Nazionale

Piazza Castello 25.

Ajello comm. Luigi, *Presidente*, corso Palestro 5.

Vice-Presidenti.

Tensi comm. Francesco, via Cernaia 40.
Ratti comm. Giuseppe, portici di piazza Carlo Felice 9.

Consiglieri.

Canonico cav. Marcellino, via Milano 3.
Novarese cav. Michele, corso Vittorio Emanuele II 38.
Piana cav. Giovanni, via del Carmine 26.
Boschiero comm. Giovanni, via dell'Ospedale 5.
Mogna cav. Giovanni, via Cernaia 40.
Bancalari avv. cav. Pio, via del Carmine 4.
Carisio cav. Giuseppe, via Milano 2.
Cinzano cav. Enrico, corso Re Umberto 10.
Durio cav. Giuseppe, via Seminario 4.
Delleani cav. Gaspare, piazza Castello 23.
Talucchi Vespasiano, piazza Nizza 81.

Revisori dei conti.

Sacheri ing. cav. Giovanni, corso Vittorio Emanuele II 25.
Ciarbonero comm. Giovanni, piazza Vittorio Emanuele I 23.
Menotti cav. Luigi, via S. Domenico 1.
Cavagno Alessandro, *Segretario*, via san Domenico 5.
Commesso Serra Carlo, via della Zecca 10.
id. Groppo Matteo, p. S. Giovanni, Palazzo Genevese.

Regie Poste

Via Principe Amedeo 10.

Personale componente la Direzione Provinciale di Torino.

Fasella Clemente, uffiz. ⊜, *Direttore.*
Bruno cav. Carlo Nicola, *Vice-Direttore.*
Gatti Pier Luigi *Id.*

Ispezione.

Erede cav. Gio. Maria, *Ispettore Distrettuale.*
Casalini Luigi *Ispettore degli Uffizi Postali (Ambulanti).*
Sartirana Pio, *Vice-Ispettore.*

Segreteria e Protocollo.

Musso Angelo, *Capo Uffizio di seconda classe.*
Casanova Carlo - Galeazzi Amilcare, *Uffiziali.*

Aiutanti

Lora cav. Fermo	Cerchio Tancredi	Gonella Giorgio
Abrardo Natale	Motta Cesare	Mondino Angelo
Grea Luigi	Paoletti Roberto	Bersano Francesco.

Computisteria.

Bruno cav. Pio, *Capo Uffizio di prima classe.*
Piacenza Scipione, *id.* *id.*
Cristino Filippo *id.* *di seconda classe.*
Billò Michele, *id.* *id.*
Gastinelli Annibale, *Uffiziale.*

Aiutanti

Martini Vincenzo - Appiani Andrea - Bassi Paolo - De Nicolai Lorenzo - Fasella Arturo - Pozzi Emilio - Emina Angelo - Bolla Emanuele - Bachi Sansone. - Righini di San Giorgio barone Giuseppe.

Magazzino Carte-Valori Postali.

Basilio Vittorio, *Capo Uffizio di prima classe, Magazziniere.*
Abrate Gio. Antonio, *id.* *di prima classe Controllore.*
Porro Luigi, *Uffiziale.*

Economato.

Piolti Aristide, *Capo Uffizio di seconda classe.*
Adorno Giovanni - Gauthier Alessandro - *Aiutanti.*

Uffizio Centrale.

Via Principe Amedeo 10.

ARRIVO E PARTENZA

Massimino Pier Giovanni, *Capo Uffizio di seconda classe.*

Aiutanti

Fresia-Appiani Gius. - Melanotto Giulio - Schiavi Giuseppe.

Cassa e Lettere Assicurate.

Gamondi Cesare, *Capo Uffizio di seconda classe, Cassiere.*
Tacchini Cesare, *id.* *id.*

Aiutanti

Valenzano Pietro - Sartirana Oreste - Gatti Luigi.

Controllori

Serafini Ernesto, *Capo Uffizio di seconda classe.*
Garelli Luigi, *id.* *di prima classe.*

Distribuzione.

Serafini Luigi Antonio, *Capo Uffizio di seconda classe.*
Pagliero Vincenzo, *id.* *id.*

Uffiziali

Masseroni Ottavio	Meynardi Ettore
Torre Anastasio	Vittoni Antonio.

Aiutanti

Orzero Tommaso - Buzzoni Giovanni - Gioachini Napoleone Civardi Francesco - Gatti Oreste - Berra Cesare - Perla Alessandro - Bellisio Michele.

Francatura e Lettere Raccomandate.

Billotti Lorenzo, *Capo Uffizio di seconda classe*
Canet Vittorio, *id.* *id.*

Uffiziali

Anselmi Federico - Vesin Angelo Giu. - Monteverde Luigi.

Aiutanti

Artom Emanuele	Turco Giuseppe	Goria Giacomo
Garelli Francesco	Mignone Giovanni	Calamani Giovanni
Vassia Carlo Alberto	Miglio Antonio	De-Negri Alberto.

Vaglia e Cassa Risparmio Postale.

Conso cav. Gio. Battista, *Capo Uffizio di prima classe.*
Chiala Vittorio, *Capo Uffizio di seconda classe.*

Aiutanti

Biestro Luigi	Pennacchio Michele	Rolla Adolfo
Bassi Cesare	Grillo Domenico	Belletti Francesco
Colli Eldegardo	Bonanate Nicolao	Trucatto Giovanni
Ferreri Nicolao	Ghersi Francesco	Scoffone Enrico
Conso Natale	Lancina G. Edoardo	Giacotti Giacomo.

Uffizio Centrale Pacchi postali.

Angolo vie Maria Vittoria e Carlo Alberto 9

Galeazzi Cesare, *Capo Uffizio di prima classe.*
Gambetta Ferdinando, *Capo Uffizio di seconda classe.*
Muzio Giuseppe, *Uffiziale.*

Aiutanti

Raineri Giacinto	Audisio Luigi	Branca Battista
Remotti Giovanni	Renaudo Bartolom.	Trinchero Paolo
Cietti Gio. Battista	Confiliaco Ferdin.°	Puligheddu Cesare
Sincero Pietro	Biamonti Alessandro.	

Uffizio Succursale N. 1

Scalo ferroviario Porta Nuova.

Rocca cav. Marcello, *Capo Uffizio di prima classe, Titolare*
De Secondi Romolo, *Capo Uffizio di prima classe.*

Capi Uffizio di seconda classe

Vercelli Francesco - Carossini Ettore. – Tenca Luigi
Bertoldi Giuseppe - Scrimadore Carlo.

Uffiziali

Testa Carlo - Calderino Pietro – Favre Carlo - Buzio Camillo - Ravetta Alpinolo - Gardano Pietro - Talice Edoardo.

Aiutanti

Ancillotti Federico	Badengo Pietro	De Marchis Massimo
Burzio Tiburzio	Leva Pietro	Langeri Carlo
Cornuty Giuseppe	Marcenaro Pietro	Marone Emilio
Resta Camillo	Francolino Epam.da	Ferretti Federico
Anfossi Angelo	Garavelli Alessand.	La Pierre Ferdinando
Grati Angelo	Borra Michele	Costamagna Aless.
Bonati Riccardo	Ferrero Giuseppe	Fabris Giovanni
Maggiolini Carlo	Momigliano Eman.	Baudino Giovanni
Clerici Enrico	Durando Francesco	Morelli Melchiorre
Amelio Cesare	Sartirana Pilade	Oreglia di S. Stefano
Rivero Luigi	Scarafia Carlo	Tancredi
Giordani Lorenzo	Madonno Sebast.	Cesali Francesco
Boni Enrico	Minoia Gio. Angelo	Narbona Giuseppe
Bramardi Giovanni	Armand Ernesto	Musso Felice
Torelli Carlo	Cartasegna Vitt.	Busso Luigi
Quarra Paolo	Zanone Gioach.	Rossi Emilio
Viglietta Valent.	Desderi Giacinto	Balladore Emilio.

Uffizio Torino Pacchi Ferrovia.

Stazione Porta Nuova.

Cigolini Giuseppe, *Capo Uffizio di prima classe.*
Barberis Edoardo *id. di seconda classe.*
Matteazzi Giuseppe, *Uffiziale.*

Aiutanti

Torino Eugenio	Aly Belfadel Vitt.	Ottolenghi Samuele
Secco Giuseppe	Segagni Ettore	Iosli Giovanni
Serafino Adolfo	Enrico Camillo	Monticelli Amedeo
Marchisio Felice	Desderi Celso,	

Uffizio succursale N. 2

Via Garibaldi 22.

Felix Gio. Battista, *Capo Uffizio di seconda classe.*

Aiutanti

Pagliotti Michelangelo - Cattaneo Achille - Alferro Pietro.

Uffizio succursale N. 3

Piazza dello Statuto 11.

Cattaneo Paolo, *Capo Uffizio di prima classe.*
Manassero Carlo, *Uffiziale.*
Fortunati Roberto – Dondina Luigi, *Aiutanti.*

Uffizio succursale N. 4

Via Vanchiglia 2.

Voglino Giuseppe, *Capo Uffizio di prima classe.*
Fiorio Luigi - Cunaccia Francesco - Dollero Gius., *Aiutanti.*

Direzione Compartimentale dei Telegrafi di Torino

Via Principe Amedeo 8.*bis*

Peyron Giuseppe uffiz. ✻, comm. ✠, *Direttore Compartimentale.*
Roissard di Bellet cav. Armanno, *Ispettore principale.*
Caccia cav. Luigi, *Ispettore.*
Montanari Ferdinando, *Ispettore.*
Gambi Giulio, *Ispettore Telefonico.*
Rossi Federico, *Ragioniere.*
Giovanelli Giovanni, *Sotto Ispettore.*
Bianco Giuseppe, *id.*
Amedeo Carlo *id.*

Vice-Segretari

Spingardi Giuseppe - Signorile Annibale - Arbore Federico - Pavese Clemente - Ponza di S. Martino cav. Vittorio - Vaglio Giovanni - Tommasina Achille – Morini Francesco – Marcellino Ferdinando – Ploncher Attilio – Serono Giacinto – Sassernò Alberto – Vergnano Luigi.

Ausiliari

Vivenza Paolo – Stura Oreste – Segre Elia – De Virgilio Stefano.
Roggero Marcellino, *Sotto-Ispettore ff. magazziniere.*
Zanetti Giacinto, *Ispettore della sezione.*
Bertini Giuseppe, *Ufficiale aiutante.*

Ufficio Telegrafico Centrale

Via Principe Amedeo 8.

Laugieri Carlo ✉, *Direttore.*
Borboni Benedetto, *Direttore in* 2°.

Sotto Ispettori

Ferraris Eusebio — Weber Luigi — Jarak Jona

Ufficiali

Cavalli Francesco	Chiaffrino G. Batt.	Turcotti Carlo
Ceca Diomede	Cagliero Pietro	Lattes Israele
Ribet Giacomo	Ariè Stefano	Baggio Carlo
Calocero Luigi	Balduzzi Carlo Alb.	Casalis Giovanni
Perron Francesco	Glena Lodovico	Coppo Pietro
Cortazza Pietro	Commoti Carlo	Cerruti Angelo
Rolando Giuseppe	Pareti Tommaso	Martoglio Giuseppe
Belmondo Carlo	Narezzani Umberto	Vindrola Lorenzo
Carando Giuseppe	Mandrile Stefano	Valerio Gaetano
Quarelli Achille	Gamba Giuseppe	

Ufficiale allievo Corridi Corrado.

Telegrafisti

Cagliero Giovanni	Bagna Emanuele	Marini Achille
Barberis Giuseppe	Barbiè Enrico	Narbona Pietro
Barberis Paolo	Cornagliotti Emilio	Porrino Agostino
Baravaglio Aurelio	Cristini Vittorio	Pugnetti Giuseppe
Bellisio Sebastiano	Curotti Artemio	Perosino Eugenio
Bologna Egisto	Fasolo Oreste	Tesio Gabriele
Borghi Alfredo	Giaccone Vittorio	Torretta Ernesto
Borgis Antonio	Giavelli Stefano	Vandero Giuseppe

Assistenti nella Sezione femminile

Traglio Sofia — Salomone Luigia

Ausiliarie

Vitto Giacinta	Salomone Giuseppina	Clerico Paolina
Rossi Ifigenia		Defilippi Clotilde
Savio Ottavia	Bina Angiolina	Clerici Giuseppina
Rosa Cunegonda	Terracini Enrichetta	Griffa Candida
Vulten Antonietta	Dellasanta Teresa	Dellasanta Irene
Benso Teresa	Picco Emilia	Passera Costanza
Bargis Filippina	Picco Paolina	Ferreo Angiolina
Guastalla Eugenia	Rocca Giuseppina	Rossi Giuseppina

Uffici telegrafici succursali

Piazza Carlo Felice 10
Id. Statuto 4
Id. Nizza 79.

R. Commissione conservatrice dei Monumenti di arte e di antichità

instituita con R. Decreto del 18 *maggio* 1878

Piazza Castello 10.

Il Prefetto della Provincia, *presidente.*
Fabretti Ariodante uffiz. ✻, comm. ✉, ⌂, Palazzo dell'Accademia delle Scienze.
Gastaldi Andrea uffiz. ✻, comm. ✉, corso S. Maurizio 81.
Gamba barone Francesco ✻, comm. ✉, via della Rocca 5.
Biscarra Carlo Felice comm. ✻ e ✉, via dell'Accademia Albertina 2.
Bianchi Nicomede gr. uffiz. ✻, comm. ✉, via Ospedale 4.*bis*
Claretta barone Gaudenzio, uffiz. ✻, comm. ✉, via della Rocca 13.
Tapparelli d'Azeglio marchese Vittorio Emanuele Gr. C. ✻, gr. Uffiz. ✉, via Bogino 9.
Casana ing. Severino ✉, via Principe Amedeo 34.

Ispettore dei Monumenti d'antichità della Provincia di Torino.

Promis Vincenzo ✻, comm. ✉, piazza Vittorio Emanuele I 19.

Commissione Municipale d'Ornato

con sede nel Municipio (Ufficio d'Arte)

Il Sindaco, *Presidente.*

Membri effettivi.

Petiti ing. Enrico ✉, corso Vittorio Emanuele II 74.
Tapparelli d'Azeglio marchese Vitt. Em. G. C. ✻, G. C. ✉, senatore, via Bogino 9.
Bollati ing. Oreste cav. ✉, via Principe Tommaso 28.
Riccio ing. Camillo comm. ✉, via dell'Ospedale 11.
Camusso ing. Ernesto uffiz. ✻, comm. ✉, via Carlo Alberto 9.
Frescot ingegnere Cesare cav. ✻, comm. ✉, corso Vittorio Emanuele II 84.
Gamba prof. Alberto, uffiz. ✻, comm. ✉, corso Vittorio Emanuele II 30.

Membri supplenti

Pacchiotti senatore comm. ✻ e ✉ Giacinto, via S. Francesco da Paola 25.
Piana ing. Edoardo, corso Vittorio Emanuele II 71.
Casana ing. Severino cav ✉, via Principe Amedeo 34.
Corsi di Bosnasco conte comm. ✻ e ✉ Giacinto, via Madama Cristina 6.

Ufficio dei Passaporti

Via dell'Ospedale 2.

I passaporti sono rilasciati dal Questore, dietro presentazione di un *nullaosta* dell'Ispettore di pubblica sicurezza della Sezione in cui trovasi domiciliato il richiedente.

Tasse . . . . 1ª classe L. 10 - 2ª L. 2.
Vidimazione . . 1ª id. » 5 - 2ª » 1.
Legalizzazione di Stato civile . . . » 3.
Per altri casi . . . . . » 5.

Porto d'armi e Permessi di caccia

Via dell'Ospedale 2.

Tassa Lire 10 e 25 ogni anno.

Dogana di Torino

Via della Cernaia 29, locale del Dock.

Ghiglione cav. Paolo Emilio, direttore di 2ª classe, piazza Statuto 11, p. 3.
Balestra Isidoro, ricevitore di 2ª classe, via Po 55, p. 3.
Vigliani Francesco, cassiere di 2ª classe, corso Principe Oddone 12, p. 3.
Coggo Carlo Orazio, commissario scritture di 2ª classe, via della Provvidenza 34, p. 3.
Modrone Achille, commissario visite di 2ª classe, via Carlo Botta 5, p. 3.
Bregoli Giuseppe, commissario visite di 3ª classe, via Siccardi 1, p. 3.
Susinno Lorenzo, comm. depositi, v. Maria Vittoria 51, p. 3.

Magazzini Generali (Docks)

Via Cernaia, n.i 29 e 31

ANNO XX D'ESERCIZIO

Nei Magazzini Generali si ricevono in custodia merci estere e merci nazionali in franchigia di dazio.

L'Amministrazione s'incarica di tutte le operazioni relative al ricevimento, alla spedizione delle merci ed alla loro consegna al domicilio dei destinatari ed alle stazioni ferroviarie in Città. Rilascia fedi di deposito (Warrants) ai depositanti che gliene fanno domanda. Le merci nei Magazzini Generali sono distinte con un numero d'ordine senza indicazione di nome. Il regolamento colle annesse tariffe è distribuito *gratis* presso la sede dei Magazzini.

DIREZIONE COMPARTIMENTALE

del Lotto di Torino

via Cernaia 31.

Provincie di ALESSANDRIA, BERGAMO, COMO, CUNEO, GENOVA, MILANO, NOVARA, PARMA, PAVIA, PIACENZA, PORTO-MAURIZIO, SONDRIO, TORINO.

Bianchi cav. Celestino, *Direttore.*
Albino cav. Vito, *Segretario capo.*
Defabiani cav. Giacomo, *Segretario di prima classe.*
Noto Vito, *id. di seconda id.*
Chiappo Francesco, *Vice Segretario.*
Della Martina Enrico, già *Controllore* nella Regia dei Tabacchi *aggregato.*

Sezioni di Archivio e Verificazione.

Valeriano Filippo, *Revisore Capo Sezione.*
Cipri Gaetano, *id. id.*
Pappalardo Giovanni Battista *Revisore Vice Capo Sezione.*
Salomone Giorgio *id. id. id.*

Revisori.

Pipitò Gennaro.
Bianchini Ferdinando.
Bonanni Carlo.
Bottani Giovanni.
Scarafiotti Carlo.
Ghia Edoardo.
Raviglione Natale.
Canal nob. Giacomo.
Luciano Alessandro.
Cervini Giacinto.
Lavagnino Giovanni.
Borgarino Giuseppe.
Delly Carlo.
Casella Filippo.
Bruno Giovanni.
Allari Giuseppe.
Lavazza Antonio.
Succio Carlo.
Scarafiotti Gaudenzio.
Boggio Carlo.
Sosso Pietro.
Moy Giacomo.
Granata Michele.
Pozzi Onorato.
Majorino Andrea.
Ambel Giuseppe.
Aponte Giosuè.
Laurantoni Nicola.
Massa Vincenzo.
Bosco Teodoro.
Ginnari Francesco.
Dentice Antonio.
Roma Michele.
Elia Alfredo.
Ceci Giovanni.
Cirillo Carlo.
Foresti Antonio.
Danesi Francesco.
Macchia Francesco.
Pignataro Francesco.
Russo Antonio.
Zotti Salvatore.
Zito Donato.
Salafia Alessandro.

Ragioneria.

Provenzale cav. Luigi, *Ragioniere Capo.*
De Filippi cav. Camillo, *id.* *id.*
Negri Bernardo, *Computista.*
Amour Pietro, *id.*
Nasi Ettore. *id.*
Santi Giuseppe, *Bollatore.*
Ferrito Carmelo, *id.*
Facchino giornaliere. Migodino Ignazio.
Id. *id.* Gastaldi Giovanni.
Id. *id.* Fiandesio Felice.

Banchi Lotto della Città

B. N. 1, via Barbaroux 3.
» 2, via Mazzini 8.
» 3, via Roma 20.
» 4, via Andrea Doria 1.
» 5, via Roma 18.
» 6, via Garibaldi 18.
» 7, via S. Massimo 2.
» 8, via del Gallo 2.
» 9, via Po, 57.
» 10, via Bogino 2.
» 11, via S. Fran. Assisi 28.
» 12, via delle Orfane 5.
B. N. 13, via Palazzo di Città 6.
» 14, via S. Domenico 9.
» 15, via delle Tre Galline 2.
» 16, via Pio Quinto 1.
» 17, Piazza Statuto 14.
» 18, via Casale 1.
» 19, via S. Massimo 43.
» 20, via Volta 3.
» 21-27, Moncalieri, Carignano ecc.
» 28, via Ponte Mosca 7.

Manifattura Tabacchi di Torino e Parco

via della Zecca 22.

Direttore: Sorrentino Carlo cav. ✻, uffiz. ✠.
Ufficiale tecnico di prima classe: Gonella ing. Luigi.
Id. Bonelli ing. Angelo.
Id. *seconda classe*: Pastoris ing. Antonio.
Commiss. ai Riscontri di prima classe: Botta Tommaso.
Id. *seconda classe*: Grasso-Riso nob. Pietro.
Ufficiali alle scritture di prima classe: N. N.
Id. *terza classe*: Fontana Vincenzo.
Id. *Id.* De Filippi Paolo.
Id. *quarta classe*: Bruno Nicola.
Id. *Id.* Carosio Andrea.
Id. *Id.* Paganini Orazio.
Id. *Id.* Benatti Federico.
Id. *quinta classe*: Santoro Pietro.
Id. *sesta classe*: Bondei Teofilo.
Id. *Id.* Guidi Stefano.
Id. *Id.* Colonnesi Oreste.
Medico di prima classe: N. N.

Camera di Commercio ed Arti

Via dell'Ospedale 28.

Presidente

Locarni prof. arch. Giuseppe comm. ✠, Vercelli.

Vice-Presidente

Peyrot Giulio comm. ⛁, via Davide Bertolotti 2.

Membri

Tivoli Federico uff. ⛁, via dell'Arsenale 38.
Chiesa Felice ✻, ⛁, via Milano 1.
Aubert Stefano ⛁, via Porta Palatina 6.
Abrate Antonio ⛁, corso Emilia 4.
Trombotto Carlo comm. ✻, ⛁, C. O. Leg. O. di Francia, piazza Vittorio Emanuele I 5.
Auxilia Gio. Batt. uffiz. ⛁, via Provvidenza 4*bis*
Beltramo Marco comm. ⛁, via della Provvidenza 16.
Oxilia Nicolò ⛁, via S. Tommaso 3.
Gambone Francesco ⛁, via S. Giobbe 2*bis*.
Algostino Pietro ⛁, via Cernaia 24.
Cerinozegna Antonio, corso Beccaria 2.
Bozzalla Luigi ✠, Biella.
Rabbi Lorenzo ⛁, via Aosta 37.
Serralunga Gio. Batt. ⛁, Biella.
Sella Alessandro ⛁, Biella.
Bertetti avv. Pietro ⛁, via Milano 16.
Malvano Alessandro comm. ✠, corso Oporto 29.
Rey Giacomo ⛁, piazza Castello 15.
Sclopis ing. Vittorio ⛁, via Aosta 29.

Commissioni permanenti pel 1886

Dei Conti

Tivoli cav. Federico - Chiesa cav. Felice - Beltramo comm. Marco - Rey cav. Giacomo - Cerinozegna Antonio.

Deputazione di Borsa

Mylius cav. Emilio - Beltramo comm. Marco - Maspero Giuseppe - Zanaroli Egidio - Malvano cav. Daniele.

Commissione per le attribuzioni di Dogana e sui Magazzini Generali

Abrate cav. Antonio - Bertetti avv. Pietro - Oxilia Nicolò Rabbi cav. Lorenzo - Bozzalla cav. Luigi.

Commissione per le attribuzioni relative al Tribunale di Commercio

Trombotto comm. Carlo - Aubert cav. Stefano - Chiesa cav. Felice - Cerinozegna Antonio - Auxilia cav. Gio. Batt.

Commissione sui pubblici servizi di trasporti e di corrispondenze

Rabbi Lorenzo - Sclopis cav. Vittorio - Serralunga cav. Gio Batt. - Chiesa cav. Felice - Bertetti avv. Pietro.

Commissione per la istruzione commerciale ed industriale

Sella Alessandro - Oxilia Nicolò - Rabbi cav. Lorenzo - Tivoli cav. Federico - Trombotto comm. Carlo.

Commissione d'appello per l'applicazione della tassa di Ricchezza mobile e sui Fabbricati.

Per la Provincia di Torino

Commissario effettivo Trombotto comm. Carlo.
Commissario supplente Rabbi cav. Lorenzo.

Per la Provincia di Novara

Commissario effettivo Clerici ing. Federico.
Commissario supplente Cerinozegna Antonio.

Giunta di vigilanza sugli Istituti Industriali e Professionale per il quinquennio 1886-87-88-89-90.

Torino Tivoli cav. Federico.
Novara Bollati cav. Attilio.
Vercelli Fortina cav. Luigi.
Pinerolo Trombotto comm. Carlo.

Consiglio di tutela e di vigilanza.

dell'Istituto Internazionale di Torino, per il triennio 1884-85-86.
Tivoli cav. Federico.

Consiglio di perfezionamento della Scuola Professionale di Biella per il triennio 1885-86-87.

Bozzalla cav. Luigi.

Impiegati.

Palestrino avv. Paolo, *Segretario-Capo*, via Carlo Alberto 33.
Mombelli Aniceto uff., *Sotto-Segret.*, via Carlo Alberto 36.
Dogliotti avv. Luigi Casimiro, 1° *Appl.*, corso Palestro 10.
Ottolenghi Adolfo, 2° *Appl.*, piazza Vittorio Emanuele I 13.
Bravo Vittorio, 3° *Applicato*, via Carlo Alberto 36.

Addetti straordinarii

Rossi Alessandro, via sant'Anselmo 18.
Schellino Francesco, via della Zecca 12.
Gili Antonio, via Ospedale 28.
Solero Bernardo, *Usciere*, via san Francesco da Paola 24.
Piatti Gio. Batt., *Commesso*, via dell'Ospedale 26.
Merletti Francesco, *Id.* via Mazzini 32.
Gili Gio. Battista, *Guarda Portone*, via dell'Ospedale 28.

Borsa di Commercio
via dell'Ospedale 28

Sindacato di Borsa.

Costamagna Angelo, *agente di cambio, Presidente.*
Jachia Michele, *mediatore per le sete, Vice-Presidente.*
Moriondo Giuseppe, *agente di cambio, Segretario.*

Membri

Colonna Giuseppe, *agente di cambio* – Henry Paolo, *agente di cambio* – Ovazza Vitta, *agente di cambio* - Deregibus cav. Federico *agente di cambio* – Mory Cesare, *mediatore per le sete* – Mancio Luigi, *mediatore per le sete.*

Agenti di cambio.

Costamagna Angelo, *accreditato al Debito Pubblico ed alla Banca Nazionale*, via Davide Bertolotti 2; *uffizio*, via Bogino 6.
Moretta Bartolomeo ✻, uffiz., *accreditato al Debito Pubblico, alla Banca Nazionale ed al Credito Fondiario*, via Carlo Alberto 9, *uffizio*, via Finanze 13.
Velasco Felice, *accreditato al Debito Pubblico, alla Banca Nazionale ed al Credito Fondiario*, corso Vittorio. Em. II 38; *uffizio* via Finanze 15.
Colonna Giuseppe, *accreditato al Debito Pubblico ed alla Banca Nazionale*, via Cernaia 20; *uffizio*, via Maria Vittoria 11.
Cavalchini cav. Ernesto, via Carlo Alberto 24.
Barbié Angelo, via Maria Vittoria 13; *uffizio*, via Lagrange 8.
Ovazza Vitta, *accreditato al Debito Pubblico*, via Maria Vittoria 26; *uffizio*, via S. Francesco da Paola 14.
Guastalla Aron, via Andrea Doria 2; *uffizio*, ivi.
Barberis Giacomo, *accreditato al Debito Pubblico ed alla Banca Nazionale*, via Lagrange 29; *uffizio*, via Bogino 4.
Henry Paolo, *accreditato al Debito Pubblico, alla Banca Nazionale ed al Credito Fondiario*, via Bogino 6.
Nicolini Ferdinando, via della Misericordia 8.
Crodara-Visconti Francesco, via Alfieri 26; *uffizio*, via delle Finanze 13.
Nascimbene Bonifacio, piazza Vittorio Emanuele 22.
Segre Vittorio, via Maria Vittoria 26; *uffizio*, via san Francesco da Paola 14.
Anfosso Paolo, via della Provvidenza 7.
Giaccone Vittorio, via dei Mille 48; *uffizio*, via S. Teresa 2.
Murialdo Edoardo, via Bertola 22; *uffizio*, via Bogino 10.
Colonna Emanuele, via Cernaia 22; *uffizio*, via Maria Vittoria 11.
Lionne Alessandro, corso Sommeiller 20.
Dupré barone Luigi, via Juvara 10; *uffizio*, via Ospedale 5.
Volterra Adolfo, via Mazzini 52; *uffizio*, via Bogino 12.
Perret Augusto Amedeo, via Garibaldi 37.
Durandi Camillo, corso Vittorio Emanuele II 61; *uffizio*, presso il Banco di Napoli.
Morelli Gustavo, via Bogino 13.
Denina Luigi, via Assarotti 14.
Moriondo cav. Giusep., via Ospedale 9; *uffizio*, via Ospedale 14.
De-Fernex cav Gustavo, via dell'Accademia Albertina 42.
Deregibus cav. Federico, *accreditato al Debito Pubblico*, via S. Massimo 53; *uffizio*, via Maria Vittoria 19.
Piasco Emilio, via dei Mercanti 22; *uffizio*, via Ospedale 14.
Curioni Augusto, via Mazzini 44; *uffizio*, via Maria Vittoria 1.
Colombo Giuseppe, via Lagrange 43; *uffizio*, via Lagrange 5.
Soave Emilio, *uffizio*, via Ospedale 14.
Maffei Giovanni, *uffizio*, via S. Teresa 2.
Goletti Alberto, *uffizio*, via Maria Vittoria 21.

Mediatori per le Sete.

Jachia Michele ⊜, piazza Carlo Felice 12.
Polliotti Luigi, via Lagrange 10.
Mory Cesare, via Ospedale 5.
Soldati Giuseppe, via Maria Vittoria 16.
Mancio Luigi fu Giuseppe, via dell'Ospedale 14.
Dellabona Luigi, via delle Rosine 12.
Rosso Augusto, via Maria Vittoria 18.
Trinchero Ezechiele, via Nizza 43.
Gatti Ernesto, via Oporto 15.
Fornasari Ignazio, via Mazzini 46.
Roetti Alessandro, via Nizza 19.
Chialamberto Giovanni, via Bogino 27.
Montel Felice, via Lagrange 29.
Delbecchi Tancredi, via delle Rosine 8.
Dupré barone Luigi, via Juvara 10.
Faccio Giovanni, piazza Vittorio Emanuele 18.
Bravo Michel Angelo, piazzetta Madonna degli Angeli 2.
Segre David fu Samuel, via Roma 43.
Soldati Alfonso, via san Maurizio 2.
Galleani Attilio, via Cavour 10.
Soldati Filippo, via Bogino 25.
Torretta Vincenzo, via Magenta 12.

Commissione per l'invio di Operai alla Esposizione Universale di Parigi nel 1889

nominata dalla Giunta Municipale di Torino il 17 giugno 1885

SEDE: Palazzo Civico
presso al cav. Mussa Capo della Ragioneria.

Balbo Bertone di Sambuy conte Ernesto, Senatore del Regno, *Presidente*, via Magenta 29.
Villa avv. comm. Tommaso, Deputato e Consigliere Municipale, via S. Domenico 1.
Daneo avv. comm. Edoardo, via S. Secondo 9.
Riccio ing. comm. Camillo, assessore Munic., *vice-Presidente*, via Ospedale 11.
Tensi comm. Francesco, Consigliere Municip., via Cernaia 40.
Boggero cav. Giovanni, *vice-Presidente*, via Mercanti 14.
Avataneo Francesco, via Ospedale 3.
Ferraris cav. Carlo, via Cernaia 26.
Mussa cav. Luigi, *Contabile*, via Vanchiglia 20.
Darò Antonio, via Palazzo di Città 7.
Arneudo Marcellino, via Orfane 5.
Sacheri ingegnere cav. Giovanni, *Segretario*, corso Vittorio Emanuele II 25.

PARTE TERZA

TRIBUNALI, AVVOCATI, PROCURATORI NOTAI, INGEGNERI, MEDICI-CHIRURGHI ARTISTI, ECC.

Corte di Cassazione

Piazza Castello, Palazzo Madama.

Eula Lorenzo, Gr. Uff. ✻ e G. C. ⊜, senatore, *Primo Presidente*, corso Vittorio Emanuele II 70.
Enrico Felice, Gr. Uff. ✻ e G. C. ⊜, *Presidente della sezione Penale*, via Alfieri 15.

Consiglieri

Rossi Giovanni, comm. ✻, via san Dalmazzo 24.
Longhi Giuseppe, uff. ✻ e comm. ⊜, via dei Mille 35.
Basteris comm. Giuseppe, via Provvidenza 32.
Pasini Ettore, ufliz. ✻, e comm. ⊜, via della Rocca 15.
Talice Carlo ✻, ⊜, corso san Maurizio 39.
Secco-Suardo Giulio Cesare ✻, ⊜, via Bogino 17.
Pinelli conte Tullio, via della Zecca 17.
Provera Pietro ✻, uff. ⊜, piazza san Carlo 9.
Scacchetti Carlo ✻, comm. ⊜, piazza Statuto 17.
Roasenda cav. Carlo ✻, comm. ⊜, piazza Statuto 16.
Donà Guglielmo ✻, ⊜, uff, via Maria Vittoria 38.
Alberti Agostino ✻, comm. ⊜
Grimaldi Vittorio, piazza Nizza 81.
Floris Bartolomeo ✻, uff. ⊜, *appl.*, via Lagrange 21.
Cattaneo Efisio ✻, uff. ⊜, via Provvidenza 42.
Perocchio Giustiniano ⊜, via Orfane 24.
Parasassi cav. Antonio, via Arsenale 14.
Pomodoro cav. Saverio, via Principe Amedeo 20.
Verdobbio cav. Lodovico, via sant'Agostino 3.
Giusto Teofilo ✻, *appl.*
Dionisotti Carlo.
Biella Gio. Batt.

Cancelliere

Bertolini avv. Carlo ✻, ⊜, piazza Milano 1.
Pico avv. Eugenio ✻, ⊜, *Vice-Cancelliere*, via Bogino 23.
Muratori caus. Costanzo ⊜, *Vice-Cancelliere*, via Principe Tommaso 31.
Piovano Michele, not., *Vice-Cancell. agg.*, strada di Francia 1.
Tabboni avv. Luigi, *Vice-Cancell. applicato*, via Bava 3.

Alunni

Sansoldi Giovanni, via Nizza 9.
Pretis Stefano, via Seminario 5.

Inserviente

Quattrocolo Francesco, via Alfieri 15.

Uffizio del Procuratore Generale

Piazza Castello, Palazzo Madama.

Armò comm. Giacomo, *Procuratore generale*,
Barbaroux Luigi, comm. ✻, ✉, *Avvocato generale*, via della Rocca 35.

Sostituti Procuratori generali

Laviosa comm. Pietro, via Garibaldi 59.
Gambara comm. Italo, via Cavour 1.
Castelli comm. Ignazio, corso Vittorio Emanuele II 28.
Muratori comm. Venanzio, piazza san Carlo 8.
Terreni comm. Alessandro, via Bava 3.

Sostituiti Procuratori Generali di Corte d'Appello applicati

Goria Giovanni ✻, uffiz. ✉, via Carlo Botta 5.
Torti Enrico ✻, ufliz. ✉, via Cernaia 34.

Segretario

Bellono avv. Edoardo ✻, uff. ✉, via Corte d'Appello 14.
Maglietto Domenico, *Scrivano*, via santa Teresa 13.
Manganini nobile Alessandro, *Scrivano*, via Monte di Pietà 5.

Commessi inservienti della Corte

Bracci Giuseppe e Bechis Pasquale, piazza Castello, palazzo Madama. — Merlino Carlo.

Commessi inservienti del Ministero pubblico

Brambilla Pietro, piazza Castello, palazzo Madama.
Gay Luigi, via Montebello 22.
Regaldi Pietro, custode del palazzo Madama, piazza Castello, palazzo Madama.

Corte d'Appello

Via Corte d'Appello 16.

Primo Presidente

Bonasi comm. conte Francesco, corso Palestro 10.

Presidenti di Sezione

Prato comm. Alessandro, via Bogino 27.
Cantoni comm. Gio. Batt.

Consiglieri (per ordine alfabetico)

Armellini cav. Gio. Battista, corso Siccardi 5.
Arnaudi cav. Gioachino, corso Vittorio Emanuele II 78.
Baratta cav. Pietro, via Barbaroux 9.
Bava cav. Giuseppe, corso Vinzaglio 21.
Belli Michele ✻, corso Lungo Po 6.
Bonci cav. Lorenzo, piazza Castello 25.
Canna cav. Francesco, via S. Francesco da Paola 43.
Cardone Gaetano ✻, via Po 31.
Colonnetti cav. Pietro, corso Lungo Po 14.
Cravotto cav. Giuseppe, via Garibaldi 18.
Croce cav. Gio. Battista, via Rosine 5.
Deandreis cav. Lorenzo, via degli Artisti 4.
De-Guidi cav. Enrico, via san Massimo 17.
Demarchi Benedetto, piazza Consolata 5.
Dulac cav. Enrico, via del Carmine 6.
Ferreri cav. Giuseppe, corso Vinzaglio 9.
Garbasso cav. Luigi, via Giannone 5.
Ghersi-Paruzzi cav. Enrico, via Bava 9.
Majola cav. Ignazio, via Scuole 8.
Manca cav. Enrico, corso Vittorio Emanuele II 39.
Mari cav. Adriano, via sant'Anselmo 2.
Massimo cav. Giovanni, via della Consolata 5.
Olivieri cav. ed uff. ✉ Lorenzo, via sant'Anselmo 2.
Rossi cav. Luigi, corso Principe Oddone 12.
Teja cav. Carlo Alberto, via della Rocca 37.
Varvelli cav. Francesco, piazzetta Madonna degli Angeli 2.

Cancelleria.

Cancelliere

Martinetti avv. comm. Serafino, piazza dello Statuto 17.

Vice Cancellieri

Baracco notajo Giovanni, via Cernaia 38, p. 3
Capra notajo Francesco, via Giulio 18.
Demolinari notajo Giovanni, via Passalacqua 1.
Falcione notajo Celestino, corso Palestro 9.
Goffi Giuseppe, via Saluzzo 32.
Maina Giovanni, corso Regina Margherita 108.
Pesce Paolo, via Garibaldi 57.
Rostagno notajo Giovanni, via san Tommaso 9.

Uscieri

Chiarmetta Felice, piazza Statuto 16.
Galletti Giuseppe, vicolo santa Maria 2, p. 1.
Giusiano Nicola, via Passalacqua 1, p. 2.
Perinetti Pompeo, via Juvara 23, p. 4.
Scaravelli Agostino, via S. Donato 8.
Riccio Eugenio, corso Vittorio Emanuele II 62.
Fiorio Luigi, via Porta Palatina 24.

Uffizio del Procuratore generale

Via della Corte d'Appello 16.

Procuratore Generale

Bonelli comm. Domenico, via della Rocca 4.

Sostituti

Migliore Giovanni ✻, comm. ⛁, piazza Vittorio Emanuele 22.
Magenta Giuseppe ✻, via san Dalmazzo 9.
Crivellari Giulio Cesare ✻, piazza Statuto 4.
Borsarelli cav. Nicolò.
Giardino cav. Giuseppe, via Milano 20.
Ferrari Carlo Ignazio ✻, via Po 4.
Cavalli Carlo ⛁, via Assarotti 10.

Segretario.

Rodelli cav. avv. Cesare ⛁, piazza san Martino 1.

Sostituti

Scarrone Ponzio Leopoldo, corso Oporto 5.
Piacentino Vittorio, via Roma 25.
Comba Eraldo, via Botero 16.
Nallino Paolo, *Segr. di R. Procura, Applicato*, via Po 29.
Bauchiero Saverio, *Sost. Segr.*, via santa Chiara 35.
Clarotti Gio. Luigi, via Vanchiglia 16.

Sostituti Segretari aggiunti

Cantalupo Ettore, via S. Tommaso 1 e 10.
Rossi Carlo, corso Regina Margherita 149.
Lancia Cesare, via san Francesco da Paola 12.

Alunno di Cancelleria applicato

Bona Giovanni, via Carlo Botta 5.

Commessi

Olivero Sebastiano, corso Vinzaglio 15.
Giacri Benedetto, via S. Domenico 23.

Tribunale Civile e Correzionale

Via san Domenico 13.

Bozzi cav. dott. Angelo, *Presidente*, via S. Franc. da Paola 37.

Vice-Presidenti

Fiorito Gioacchino ⛁, via Lagrange 2.
Canaveri Federico ⛁, via Accademia Albertina 37.
Riccadonna avv. Paolo, piazza Lagrange 1.

Giudici (per ordine alfabetico)

Adami Giuseppe, *giudice istruttore*, via della Rocca 21.
Andreis cav. Giuseppe, via sant'Agostino 22.
Barbaroux cav. Giuseppe, *giudice*, via Mazzini 31.

Cavalli Alessandro, *aggiunto giudiziario*, via S. Francesco da Paola 25.
Cella Luigi, via Beaumont 5.
Celotti avv. Gio. Battista, via Po 53.
Ciravegna Carlo, *agg. giudiziario*, via Massena 31.
Clerici Angelo, *giudice*, piazza dello Statuto 18.
D'Agliano conte Calisto, *giudice*, via Siccardi 7.
Galletti cav. Arrigo, piazza Vittorio Emanuele I 17.
Gambini Luigi, via Giulio 12.
Gazzone Vincenzo, *giudice istruttore*, piazza Statuto 16, p. 3.
Ghesio Giuseppe, via Galliari 12.
Giani avv. Vincenzo, *agg. giudiz.*, via Giulio 12.
Grandis Valentino, piazza Carlo Emanuele II 9.
Lovera di Maria Ernesto, *aggiunto giudiziario*, via della Provvidenza 37.
Massa Saluzzo Eugenio, *agg. giud.*, via della Rocca 19.
Paoletti avv. Augusto, via san Massimo 49.
Pollone Amedeo, via santa Teresa 19.
Pronati Eugenio, piazza Carlo Felice 14.
Quaranta Giuseppe, *giudice*, via Fabbro 1.
Radicati di Passerano conte Luigi, *giudice*, via Alfieri 22.
Rogeri Achille, *agg. giudiziario*, via Po 20.
Sarti conte Ermenegildo, via Consolata 7.
Savini Giovanni, via Milano 18.

Cancelleria del Tribunale.

Camous Adolfo, *Cancelliere*, via Gazometro 10.

Vice-Cancellieri

Morando not. Vittorio, via Manzoni 2, p. 2.
Perincioli notajo Giuseppe, via Po 6.
Poggi Tullio, via Orfane 29.
Rossi Luigi, via della Consolata 6.
Costa Carlo, via Garibaldi 22.
Lavagnolo Ernesto, corso Principe Eugenio 4.
Agnese Alessandro, via della Consolata 2.
Falletti Tommaso via san Donato 26.
Gatti Demetrio, corso san Martino 8.

Uscieri

Bergamasco Luigi, via Giulio 6.
Valsechi Natale, via S. Donato 16.
Falletti Carlo, via Ponte Mosca 27.
Bussi Filippo, via S. Donato 23.
Sapetti Giuseppe, corso Regina Margherita 131.
Oberti Vittorio, via Cernaia 3.
Francheo Antonio, via Carmine 26.
Clerico Natale, via S. Francesco d'Assisi 18.
Gallino Giuseppe, corso S. Martino 4.

Uffizio del Procuratore del Re

Via san Domenico 13.

Prato cav. avv. Giovanni, *Procuratore del Re.*

Sostituti

Gallo avv. Agostino ✉, via Bonafous 3, p. 2.
Colli Giovanni
Frola Pier Eugenio, via Orfane 25.
Beria cav. Luigi, via Urbano Rattazzi 5.
Vico barone Emanuele, via Provvidenza 49.
Rovere Eugenio.
Chiaramella Dante, *Aggiunto Giudiziario.*

Segreteria della Regia Procura

Tosi Giovanni, *Segretario*, via Maria Vittoria 23, p. 3.
Barolo Giuseppe, via Orfane 34.
Sala Giuseppe, via santa Chiara 52.

Alunni idonei

Berta Giuseppe, via san Dalmazzo 20.
Bolognini Francesco, piazza Castello 29.
Reano Ferdinando, via santa Chiara 20.

Diurnista. Massa
Commesso. Priero Placido.

Uffizio d' istruzione.

Giudici istruttori

Adami Giuseppe, via della Rocca 21.
Gazzone Giuseppe, piazza Statuto 16.
Grandis Valentino, piazza Carlo Emanuele II 9.
Lovera di Maria Ernesto, via Provvidenza 37.
Giani avv. Vincenzo, *Aggiunto Giudiziario*, via Giulio 12.

Tribunale Militare

via Corte d'Appello 10, e via Bellezia 11.

Prielli cav. Luigi, Colonnello, *Presidente*, via Princ. Amedeo 31.
Fiore cav. Cesare, *Avv. Fiscale Militare*, via Mercanti 20.
De Arcayne cav. Vincenzo, *Sostit. Avv. Fisc. Milit.*, piazza Vittorio Emanuele I 24.
Gazzera Costanzo, capitano, *Uffiziale Istruttore*, corso Vittorio Emanuele II 86.
Torre avv. Paolo, *Alunno del Pubb. Ministero*, via Carmine 4.
Almonte-Curiassi Angelo, *Segret. Capo*, corso Vitt. Eman. II 59.
Susinno avv. Teodoro, *Sostituito Segr.*, via Maria Vittoria 51.
Ribero Michele, *Sostit. Segretario*, via Passalacqua 1.
Griglio Pietro, *Applicato*, via Nizza 9.
Passarino Giuseppe, *Scrivano locale*, via Barbaroux 43.

Tribunale di Commercio

Piazza e Palazzo Carignano.

Avogadro di Quaregna e Ceretto avv. Felice ✉, *Presidente*, via delle Scuole 9.
Taglietti avv. Giuseppe, *Vice-Presidente*, via della Zecca 45.

Giudici.

Peyrot Arturo ✉, via Davide Bertolotti 2.
Tavolai Antonio, corso Vinzaglio 7.
Malvano cav. Daniele, via Cavour 13.
Abrate cav. Antonio, corso Emilia 4, casa propria.
Testore cav. Alessandro, via Alfieri 7.
Grosso Pietro, piazza Emanuele Filiberto 24.
Cane Francesco, via della Provvidenza 2.
Vercellone avv. Vittorio, via Carlo Alberto 17.
Bertetti avv. Pietro, via Milano 16.
Cauvin cav. Pasquale, via Garibaldi 8.

Giudici supplenti.

Siccardi avv. Gio. Batt. ✉, via san Francesco da Paola 12.
Ormezzano avv. Giuseppe, corso Oporto 19.
Bersanino Giuseppe, via Alfieri 26.
Carasso Luigi, via Carlo Alberto 9.
Passarino Angelo, via della Consolata 2.
Giani Francesco, via san Dalmazzo 22.
Fontana Enrico, corso Vinzaglio 19.
Gramaglia Ricchiardi cav. Antonio, via Ospedale 11.
Martinolo Giovanni, via Deposito 5.
Griva cav. Giuseppe, via Boucheron 4.
Gerardi Giovanni, via Garibaldi 2.
Ajello Placido, via Finanze 7.

Cancelleria.

Camoletto avv. Felice ✉, *Cancelliere*, via Maria Vittoria 24.

Vice-Cancellieri

Isnardi Carlo Giuseppe, via Maria Vittoria 2.
Laneri notaio Sebastiano, via Milano 12.
Falcioni Emilio, corso Palestro 9.
Grandis avv. Benedetto, via santa Chiara 22.
Bertiglia Candido, Palazzo Carignano.

Scrivano Fontana Carlo, via Assarotti 11.
Id. Chiavenuto Secondo, corso Principe Oddone 51.
Id. Gandolla Giovanni, via Garibaldi 33.
Id. Lanza Giuseppe, via Bertola 5.
Id. Martinatti Giuseppe, via Pescatori 7.
Usciere Fiorio Giacomo, via Porta Palatina 8.
Id. Rabagliati Giuseppe, via Stampatori 15.
Id. Trona Giuseppe, via Mercanti 7.
Id. Franco Luigi, via san Secondo 25.
Commesso Viano Giovanni, via Finanze 4.

Ruolo dei **Curatori** dei Fallimenti

PRESSO IL TRIBUNALE DI COMMERCIO DI TORINO.

Albertazzi Michele, contabile, via Gioberti 14.
Alloati avv. Enrico, via Bellezia 13, p. 1.
Anselmi Luigi, procuratore capo, via Garibaldi 39.
Bancalari avv. Pio, via Carmine 4.
Barberis Giuseppe, negoziante, via Botero 10.
Bertola avv. Francesco, procuratore capo, via Garibaldi 9.
Bianchi Alessandro, liquidatore, via Barbaroux 34.
Borgetto Felice, avv. e procuratore, corso Palestro 9.
Bottino prof. Pietro, ragioniere, via Urbano Rattazzi 2.
Bussolino Giovanni, sost. proc., via Garibaldi 18.
Cavallo Giuseppe, ragioniere, via Goito 15.
Ceresole Carlo, liquidatore, via Barbaroux 43.
Cerutti cav. prof. rag. Giuseppe, via Garibaldi 57.
Chiantore Giov. Angelo, estimatore, via san Dalmazzo 17.
De-Vecchi avv. Giuseppe, proc. capo, via santa Teresa 21.
Durando Giuseppe, liquidatore, via Assarotti 5.
Ferrero avv. comm. Giuseppe, via dell'Arsenale 6.
Fiora Francesco, commerciante.
Fiore-Goria avv. Ferdinando Maria, via Alfieri 10.
Formica avv. e not. Carlo, via Garibaldi 33, scala a destra, p. 3.
Garnier Edoardo, ragioniere, via Roma 20.
Giordano Carlo avv., via Barbaroux 31.
Gitti cav. Vincenzo, ragioniere, via santa Teresa 26.
Gola Giuseppe, negoziante.
Grosso avv. Federico, via S. Tommaso 6.
Guinzio Giov. Angelo, liquid., via Corte d'Appello 2.
Isnardi cav. Innocente, proc. capo, via santa Chiara 5.
Mayna Angelo, geom. est., via Milano 2.
Miretti avv. Luigi, proc. capo, via san Tommaso 6.
Negri cav. Vincenzo, proc. capo, via santa Teresa 2.
Oggero avv. Antonio, proc. capo, via s. Francesco d'Assisi 7.
Parmetler cav. Filippo, ragion., via Arsenale 6.
Perotti Franc. Eugenio, ex Imp. Comput., via Barbaroux 2.
Perussia Giuseppe, liquid., via Stampatori 4.
Piumatti avv. Andrea, via san Tommaso 7.
Polati rag. Giuseppe Achille, via Principe Tommaso 12.
Presbitero cav. Aless., già commerc., via Alfieri 22.
Roggeri rag. Giuseppe, piazza Savoia 6.
Roggieri avv. Luigi, via delle Scuole 9
Rolle Tancredi, ragioniere, corso Vittorio Emanuele II.
Sacchi Vittorio, ex segr. e catastraro com., corso Palestro 9.
Saxer Giovanni, ragion., via Provvidenza 17.
Stobbia rag. Filomeno, vie Botero 3 e santa Chiara 52.
Stratico cav. avv. Gaetano, ex giudice di trib., p. Vitt. Em. I 6.
Strua Giuseppe, ragion., via Orto Botanico 10.
Tholosan Giacomo, segret. com di Fiano, via Garibaldi 40.
Tobone cav. Giovanni, ragion., via Roma 15, p. 2.
Valzone cav. Francesco, prof. di Comput., via Milano 2.
Zaccaria Albino, liquid., via S. Giulia 46.

Periti Calligrafi.

Castelli prof. Giacomo, Calligrafo della Casa di S. M. il Re d'Italia e delle Case di S. A. R. la Duchessa di Genova e di S. A. R. il Duca d'Aosta, via Bogino 4, p. 3.
Cazzaniga Ignazio, via dei Mille 35.
Panizzoni prof. Luigi, corso Oporto 17.
Petrini Vincenzo, via della Provvidenza 35.
Pezzi Egidio ✻, via Porta Palatina 2, p. 3.
Piccone prof. G., via S. Secondo 7, p. 2.
Regge prof. Felice, via Assarotti 9.
Tonso Giovanni, corso Oporto 19, p. 1.

Uffizio dei GIUDICI CONCILIATORI

via Corte d'Appello 10.

Per quanto riguarda la giustizia conciliativa, il territorio della Città di Torino venne diviso in sei Sezioni:

1ª	Sezione	*Dora:*	Udienza tutti i	martedì	alle ore	11	antim.
2ª	»	*Monviso:*	» »	venerdì	id.	id.	id.
3ª	»	*Po:*	» »	mercoledì	id.	id.	id.
4ª	»	*Moncenisio:*	» »	sabato	id.	9	id.
5ª	»	*Borgo S. Salvatore:*	»	lunedì	id.	11	id.
*6ª	»	*Borgo Po, Borgo Dora:*		giovedì	id.	12	id.

Giudici Conciliatori

Ferraris avv. Giovanni, via Garibaldi 53.
Borzone avv. Carlo Maggiorino, via santa Teresa 15.
Rayneri avv. Carlo Antonio ⛀, via Corte d'Appello 9.
Frisetti avv. Tancredi, via Mercanti 19.
Mogliotti comm. avv. Felice, via Galliari 27, p. 3.
Pezzi avv. Felice, via Deposito 3.

Vice Giudici Conciliatori

Abate avv. Marco, via Corte d'Appello 9.
Parrocchia Felice ✻ e ⛀, via Nizza 9.
Montaldo avv. Domenico ⛀, via Alfieri 1.
N. N
Morelli cav. Onorato, via Garibaldi 18.
Bruni avv. Ottavio, via Palazzo di Città 8.

Cancelliere

Revelli cav. Giuseppe, R.° Liquidatore, via Garibaldi 41.

Vice Cancellieri

Bogliolo Carlo.
Darò Michele, corso Vinzaglio 7.

* La Cancelleria tiene però divisi i due Borghi per i casi d'opposizione, rivocazione o d'appello e per le statistiche.

Applicati

Cerva Giuseppe, via santa Chiara 50.
Alloatti Bartolommeo, via Garibaldi 44.

Uscieri

Gobetti Gio. Batt., via Milano 1.
Giacardi Francesco, via Cittadella 3.
Rossetto Cesario, via Bellezia 33.
Civoli Luigi, piazza Statuto 13
Cresto Francesco, *inserviente*, piazza Emanuele Filiberto 8.

Preture.

Pretura URBANA

via Corte d'Appello 10.

Udienze: Tutti i giorni alle ore 8 antimer. e 2 pomerid., esclusi i festivi.

Pretore Martini cav. Luigi, via Bellezia 4.
Vice Pretori Bertone avv. Matteo, via san Domenico 7, p. 1.
Messea avv. conte Luigi, via Ospedale 10
Facchinotti avv. Pietro, corso Duca di Genova 6.
Ramella avv. Agostino, via Giulio 7.
Cancelliere Vaccari Giuseppe, via Galvani 9, p. 2.
Vice Cancell. Camera Giovanni, via Manzoni 2.
Clerico Giuseppe, v. S. Francesco d'Assisi 1, p. 2.
Alunni Viret Carlo, via Assarotti 9.
Destefanis Francesco, via Passalacqua 1.
Ghidoni Carlo, via Drovetti 29.
Uscieri Peila Enrico, via Lanino 10.
Gallo Andrea, via della Corte d'Appello 3.
Cantamessa Modesto, via Franco Bonelli 2.
Commesso Deregibus Luigi, via delle Orfane 2.

Pretura della Sezione DORA

via Corte d'Appello 10.

Giorni d'udienza: Lunedì e giovedì per le Cause formali. — Mercoledì per le Cause verbali. Ore 8 antimeridiane.

Pretore Busca cav. avv Vincenzo, via Nizza 17.
Vice Pretori Cordera avv. Alessandro, via Cernaia 6, p. 1.
Isnardi avv. Francesco, via Maria Vittoria 34.*bis*
Cancelliere Casoli Albino, via Bogino 17.
Vice Cancell. Mottini Gian Guido, via Lagrange 19.
Tovaglia Pietro, via Lagrange 45.
Alunni Arizzoli Alessandro, via S. Fr. d'Assisi 24.
Sossi Emilio, via Bertola 38.
Woena Giuseppe, corso S. Martino 10.
Uscieri Bassotti Giuseppe, via Cottolengo 2.
Lanza Giovanni, corso Duca di Genova 6.
Ferrero Alessandro, id.
Commesso Corazza Luigi, via Lagrange 45.

Pretura della Sezione MONVISO

via Corte d'Appello 10.

Giorni d' udienza: Lunedì e venerdì per le Cause scritte, — Mercoledì per le Cause verbali. Ore 8 antimeridiane.

Pretore Barraia avv. Giovanni, via Rosine 5.
Vice Pretori Castiati avv. Emilio, via Po 14.
Martinengo avv. Giuseppe, via Bertola 40.
Cancelliere Staccione notaio Giuseppe, corso Vitt. Em. II 65.
Vice Cancell. Cavalleri Gioachino, via Bogino 18.
Bevilacqua Felice, corso Vittorio Emanuele 57.
Alunni Straneo Fausto, via Bonafous 3.
Villa Francesco, via Cernaia 12.
Uscieri Drocco Lorenzo, via Urbano Rattazzi 7.
Ruata Francesco, via sant' Anselmo 32.
Commesso Nicola Antonio, via santa Teresa 12.

Pretura della Sezione PO

via Zecca 11, p. 1.

Giorni d'udienza: Martedì, mercoledì e sabato. Ore 8 antim.

Pretore Cervellero cav. avv. Francesco Giuseppe, via della Rocca 28.
Vice Pretori Soardi cav. Vincenzo, via dei Mille 35.
Eula avv. Luigi, via dei Mille 38.
Cancelliere Desio-Boggio avv. Carlo, via Barolo 7.
Vice Cancell. Sacerdote Moise, via S. Giulia 43.
N. N.
Alunni Fiacchetti Luigi, via Saluzzo 9.
Testore Carlo, via del Gallo 9.
Uscieri Taglione Francesco, via Artisti 1.
Camaschella Giuseppe, via Mazzini 42.
Commesso Cuore Pietro, via Garibaldi 28.

Pretura della Sezione MONCENISIO

via Bellezia 11.

Giorni d' udienza: Martedì, giovedì e sabato. Ore 8 antim.

Pretore Bruni avv. Gustavo, corso Vittorio Eman. II 67.
Vice Pretori Bonavia avv. Marco, via Principe Tommaso 7.
Piana avv. Giuseppe, via Consolata 6.
Cancelliere Baretta causidico Ignazio, v. sanFr. d'Assisi 22.
Vice Cancell. Piola Ernesto Luigi, via delle Scuole 15.
Berardi Alfredo, via Giulio 12.
Alunni Rivojro Medardo, via Mercanti 14.
Rostagno Giuseppe, piazza Eman. Filib. 1.
Uscieri Gardois Michele, via delle Orfane 17.
Berlia De Vason, conte Giovanni Batt., piazza Statuto 13.
Commesso Loreja Giovanni, piazza Vittorio Emanuele I 20.

Pretura della Sezione BORGO S. SALVATORE (*già Borgo Nuovo*)

via Urbano Rattazzi 6, p. 3.

Giorni d'udienza: Lunedì e giovedì, per Cause scritte. — Martedì, Cause verbali. Ore 8 antimeridiane.

Pretore	Monapace avv. Pietro, via Baretti 6.
Vice Pretori	Balbis avv. Giuseppe, via Andrea Provana 5.
	Bosio avv. Mauro, via Arsenale 10.
	Viani avv. Giuseppe, via Botero 1.
Cancelliere	Peyla Costantino, via Mazzini 4.
Vice Cancell.	Gradara Enrico, via Accademia Albertina 27.
	Ostorero Luigi, via Franco Bonelli 12.
Alunni	Marchionibus Giuseppe, via Orfane 2.
	Rettuga Melchiorre, via Nizza 1.
Uscieri	Peyla Lorenzo, via Mazzini 42.
	Clerico Domenico, via Silvio Pellico 6.
	Pampiglione Lorenzo, via Garibaldi 5.
Commessi	Chiappino Antonio, via della Rocca 34.
	Cugino Luigi, piazza Vittorio Emanuele I 1.

Pretura della Sezione BORGO PO

via Vanchiglia 3.

Giorni d'udienza: Martedì e sabato. Ore 2 pomeridiane.

Pretore	Consigliere avv. Cesare.
Vice Pretori	Anfosso avv. Luigi, via dei Fiori 9.
	Faldella avv. Vittorio, via Napione 7.
Cancelliere	Lanza not. Luigi, via Po 25.
Vice cancell.	Gay Giuseppe, via Guastalla 8.
Alunni	Gianotti Cesare, via Arcivescovado 9.
	Chiola Giovanni, via dei Mille 24.
Usciere	Genovesio Pietro, via Principe Amedeo 52.

Pretura della Sezione BORGO DORA

corso Regina Margherita 152.

Giorni d'udienza: Martedì, giovedì e sabato. Ore 8 antim.

Pretore	Borazzo avv. Giuseppe, corso Vittorio Em. II 100.
Vice Pretori	Busca avv. Giacinto via Nizza 17.
	Mola avv. Michele, via S. Francesco d'Assisi 13.
Cancelliere	Ferrari notaio Giovanni, via Gaud. Ferrari 2.
Vice Cancell.	Borgioli Luigi, via Po 25.
Alunno	Gillia Giovanni, via Barbaroux 7.
Uscieri	Degiorgis Emanuele.
	Panigazzi Gerolamo.
Commesso	Salvaj Luigi.

Avvocati.

Consiglio d'ordine.

Negrezzi comm. Francesco Zaverio, *Presidente.*
Re Gaetano Vildebaldo, *Tesoriere.*
Rayneri cav. Carlo Antonio, *Segretario.*

Consiglieri

Massa comm. Paolo.	Giordana Carlo.
Mongini comm. Luigi.	Isnardi comm. Carlo Gius.
Chiaves comm. Desiderato.	Berardi Luigi.
Gioberti Emilio.	Villa comm. Tommaso.
Bruno Franco.	Pasquali cav. Ernesto
Curioni cav. Giovanni.	Palberti Romoaldo.

*Abbona cav. D. Matteo, via del Deposito 9, p. 1.
Abelli Martino, via Garibaldi 28, p. 2.
Abrate Simplicio, via Orfane 8.
*Aimery Giuseppe, nello studio Villa.
Airaldi Luigi, via Garibaldi 53, p. 2.
Airaldi Oscar, via Assarotti 4.
Albasio Luigi Ettore, via dei Mercanti 2.
*Alessio Vittorio, via Bellezia 7, scala a destra, p. 1.
Alesso Pietro, via S. Teresa 12, p. 1.
Aliberti Paolo, via Giannone 12, p. 2.
Allasia Leandro, via Barbaroux 29, p. 3.
Allievo Biagio, nello studio Demaria.
Alloati Enrico, via Bellezia 13, p. 1.
Altana Antonio, nello studio Rossotti.
*Amar Moise, via Finanze 11, p. 2.
*Ambroggio Alessandro, via Barbaroux 38, p. 2.
Amossi Enningio, sost. del proc. capo Abelli.
*Andreotti Antonio, via Garibaldi 40, p. 1.
Angiono Ernesto, sost. del proc. capo Stella cav. Clemente.
*Antonione Vincenzo, nello studio Pasquali.
Arese Bartolomeo, nello studio del proc. capo Vayra.
Arghinenti Mauro, via Corte d'Appello 7, p. 2.
*Armissoglio Francesco, piazza Castello 18, p. 2.
Artale Pietro ☎, sostit. del proc. capo Oggero Antonio.
*Asteggiano Andrea, via Scuole 13, p. 1.
Audoli Luigi, via del Carmine 8, p. 1.
Badanelli Bernardo, nello studio Paleri Giovanni.
Badano Francesco, via Porta Palatina 12, p. 3.
*Badini Confalonieri cav. Alfonso, corso Re Umberto 8, p. 1.

*) I segnati coll'asterisco sono anche inscritti sull'Albo speciale della Corte di Cassazione.

Ballario Emilio, via Misericordia 1.
*Ballerini Velio Giuseppe ☎, *dott. aggr.* via Corte d'Appello 13, p. 2.
Ballestra Angelo, via Casale 14.
*Bancalari Pio ☎, via Carmine 4, p. 2.
Barberis Eugenio, via Stampatori 6.
Barberis Pasquale, nello studio del proc. capo Anselmi Luigi.
Barbero Federico, sostit. del procuratore capo Beccaria.
Barrera Pio, nello studio Ferrero Giuseppe.
*Basilio Giovanni Paolo, via Orfane 16, p. 1.
Bastone Vitaliano, via Mercanti 15.
*Begey Attilio, via Milano 20, p. 2.
Belli Lorenzo, via Stampatori 12, p. 2.
Bellingeri Edoardo, via Sacchi 2, p. 1.
Bellono Carlo Alberto, corso Palestro 9, p. 2.
Bellono Edoardo, via Corte d'Appello 14, p. 2.
*Bellono Leopoldo Pio, corso Palestro 9.
Benso Carlo, via Garibaldi 40.
Benzi Giovanni, via Rossini 4.
*Berardi Luigi, *dott. aggr.* via Cernaia 16, p. 2.
Bernardi Chiaffredo Antonio, via Consolata 7, p. 1.
Bernardi Luigi, collaboratore nello studio Gianolio.
Bernardi Luigi, via san Dalmazzo 16, p. 2.
Berruti Francesco, via Garibaldi 8.
*Bertetti Michele ☎, via Bellezia 14, p. 2.
Berti comm. Giovanni, corso Vittorio Emanuele II 86.
Bertini Raimondo, via Nizza 17, p. 1.
Bertola Francesco, via Garibaldi 9, p. 2.
*Bertoldo Carlo, nello studio Massa.
Bertolini Luigi, nello studio Massa.
Bertolini Stefano di Carlo, piazza Milano 1, e nello studio Bellingeri.
*Bertone Matteo, via san Domenico 7, p. 1.
Betrone Giovanni Maria, sost. del proc. capo Prato Ludovico.
Betzler Carlo, nello studio Calderini.
Bianchetti Carlo, corso Siccardi 15, p. 2.
Biglino Carlo ✻, via Vanchiglia 11.
Blavet di Briga Giuseppe, via Bogino 13.
Bobba Pietro, via Lagrange 3.
Boccacino Francesco, nello studio Caucino.
*Boetti Antonio ☎, *Consulente legale del Consolato di Spagna*, via Cernaia 36, p. 2.
Boggio Italo, corso Re Umberto 8, studio Luzzati.
Bolmida Carlo, nello studio Bertetti.
Bona-Veggi Luigi, via Bidone 16.
Bonarda Giuseppe, nello studio Martinengo avv. Enrico.
Bonavia Marco, via Principe Tommaso 7.
Borello Epaminonda, piazza S. Giovanni 9.
Borra Giuseppe, nello studio del proc. capo Debernardi.
Borzone Carlo Maggiorino, via santa Teresa 15.
Bossi Emilio, sost. del proc. capo Ottolenghi.

*Boyer Enrico, via delle Scuole 9.*bis*
*Bozzalla Cesare, via Fabro 2, pian terreno.
Bracale Albino, nello studio Palberti.
Brezzi Camillo, nello studio Rossi Pietro.
Brucarelli Giacinto, via Garibaldi 45, p. 1
Brignone Gustavo, via della Consolata 3.
Brunati Eugenio, nello studio Treppiè.
*Bruni Ottavio, via Palazzo di Città 8, p. 2.
*Bruno Franco, via Garibaldi 45, p. 1.
Buffaglia Giuseppe, via Barbaroux 12, p. 2.
Cacciardi Ettore, via Garibaldi 10.
Calderini Basilio, via san Dalmazzo 17, p. 1.
Calissano Lorenzo, nello studio Demaria.
Calliano Camillo, nello studio Cappa
Calosso Luigi, via Botero 17, p. 1.
*Camandona Luigi, via Botero 7.
Camerana Edoardo, corso Oporto 23.
*Camussi Eugenio, via Garibaldi 43, p. 1.
Cantamessa Bonifacio, nello studio del procuratore capo Pavia.
Cantamessa Filippo, via Cernaia 38.
*Capello Maggiorino, via san Francesco d'Assisi 11, p. 3.
Cappa Massimo, via san Francesco d'Assisi 27.
Carle Giuseppe comm. ☎, piazza Statuto 15, p. 3.
*Casalegno Bartolomeo, via san Maurizio 3, p. 2.
Castagnone Stefano, via Garibaldi 19, p. 1.
*Castellari Giovanni, via Garibaldi 21, p. 1.
*Cattaneo *dott. agg.* Riccardo, via S. Dalmazzo 16, p. 2.
*Caucino Antonio, via Barbaroux 29, p. 2.
Caudana Luigi, via san Domenico 22, p. 3.
Cavaglià Enrico, nello studio Demaria Vincenzo.
Cavalchini Luigi, via Porta Palatina 16, scala a sinistra, piano 1.
Cavalli Erasmo, via Bertola 19, p. 1.
Cazzola Luigi, via sant'Agostino 6.
Ceresole Achille, via Cernaia 2
Cerri Baldassarre ☎, via sant'Agostino 6.
Cerutti Cirillo, nello studio del procuratore capo Cerutti Giorgio.
*Cerutti Modesto, via san Dalmazzo 9, p. 2.
*Cerutti Tancredi, via Deposito 5, p. 1.
Chiamberlando Benedetto, nello studio Losano.
Chiamino Vincenzo, via S. Maurizio 2, p. 3.
Chiappelli Giuseppe, sostit. del proc. capo Avetta.
*Chiaves Desiderato comm. ✻, gr. uff. ☎, via Barbaroux 20.
Chinca Camillo, via Orfane 8.
*Cibrario Giacinto ☎, via Fabro 2, pian terreno.
*Ciarolti Taddeo ✻, piazza Savoia 4, p. 2.
Cocito conte Eugenio nello studio Badini-Confalonieri.
*Cocito Francesco, via Scuole 15, p. 1.
*Colla Luigi, via Scuole 9, p. 2.

*Colombini Camillo comm. ✉, corso Siccardi 35, p. 3.
*Comba Alfredo ✉, corso Lungo Po 22, pian terreno.
Conelli Carlo, via Corte d'Appello 7, p. 2.
Conigliani Lodovico, nello studio Poli.
Corte Amilcare, nello studio Ferrero Giacomo Antonio.
Costa-Bioletti Giuseppe, via san Francesco d'Assisi 29, p. 2.
Cravera Giuseppe, nello studio Massa.
Craveri Sebastiano, via Bava 10.
Cremonte Carlo nello studio, del proc. capo Crudo.
Cuniberti Ernesto, nello studio Ferraris Giovanni.
*Curioni Giovanni ✉, via Alberto Nota 3.
Damar Ernesto, via Bertola 22, p. 2.
*Daneo Carlo, via Garibaldi 39, p. 1.
*Daneo Edoardo comm. ✉, via S. Francesco d'Assisi 24, p. 2.
Darbesio Luciano, sost. del proc. capo Gili.
Daveo Gio. Batt., sost. del proc. capo Arnaldi.
Deandreis Francesco, via Milano 1, p. 2.
De Antonio Felice, nello studio Demaria.
*De-Bonis Aristide, via Porta Palatina 2, p. 2.
*De Chaurand conte Alberto De St.-Eustache, via santa Teresa 2, p. 2.
*De-Filippi Giuseppe, via della Cernaia 46, p. 1.
*Delgrosso Alessandro ✉, via san Dalmazzo 6, p. 2.
*Della Porta Alessio, via Milano 3, piazzetta Basilica scala a sinistra piano 2.
Delmastro Bernardino, via Assarotti 11, p. 2.
Delponte Federico, via Barbaroux 13.
*Delvitto prof. Giovanni ✻, corso Palestro 5.
*Demaria Vincenzo, *dott. aggregato*, via Consolata 6, p. 2.
Demartini Innocenzo, via Cernaia 16.
Demichelis Luigi, via Milano 10, p. 2.
*Dessi-Serra Gio. Battista, via Garibaldi 38, p. 2.
*Destefanis Camillo, via S. Chiara 20.
*De Vecchi Giuseppe ✉, via santa Teresa 24, p. 2.
Dogliotti Luigi Casimiro, corso Palestro 10.
Dogliotti Pio, sost. del proc. capo Dogliotti G. B.
Dogliotti Vincenzo, sost. del proc. capo Dogliotti G. B.
Dollero Carlo, via Barbaroux 12, p. 2.
*Durante Stefano ✉, via Barbaroux 37, p. 2.
Dusnasi Edoardo, nello studio Martinengo avv. Enrico.
*Elena Carlo, via Mercanti 30, p. 2.
*Enrico Paolo, via Orfane 8, p. 1.
Eusebio Lodovico, corso Principe Oddone 14, p. 2.
*Faggiani Carlo, via Garibaldi 40.
Falchero Maurizio, via Botero 16.
Fassa Cesare, nello studio Gianolio.
*Ferrante Eugenio, nello studio Vegezzi e via Arsenale 10.
*Ferrante Pietro, via Giulio 20, p. 2.
*Ferraris Carlo, via Fabro 1, p. 1.
Ferraris Giovanni, via Garibaldi 53, p. 2.
*Ferraris Luigi, conte comm. ✻, G. C. ✉, via Bertola 68.

*Ferraris Vittorio, via Garibaldi 6, p. terreno.
*Ferrero Antonio, portici Palazzo Municipale 3, p. 3.
Ferrero Giacomo Antonio, via san Dalmazzo 7, p. 2.
Ferrero Giuseppe ✉, via santa Teresa 9, p. 2.
*Ferrero Pietro, nello studio Chiaves.
*Ferroglio prof. Gaetano, via Corte d'Appello 9, p. 2.
*Fiore-Goria Ferdinando Maria, via Alfieri 10, p. 2.
Fissore Pietro, nello studio del proc. capo avv. Treppiè.
*Formìa Martino, via Cernaia 22, p. 2.
Fossati Felice, via Orfane 16, p. 2.
Franchi-Verney Giuseppe, via Zecca 10.
*Frescot Filiberto ✻ comm. ✉, via san Dalmazzo 24, p. 1.
Frisetti Tancredi, via Mercanti 19.
*Frola Secondo, via Orfane 8.
Fubini Donato, nello studio Alliana proc. capo.
Fubini Giuseppe, via Nizza 1.
Fulcini Postremo, nello studio Demichelis Luigi.
Galimberti Alfredo, via Corte d'Appello 13.
*Gallenga Giuliano Vincenzo, via Rocca 19.
Gallenga Vincenzo, nello studio del proc. capo Grossi.
Gallo Vincenzo, sostituto del procuratore capo Ravasenga avv. Luigi.
Galvano Vincenzo, via Milano 1, p. 2.
*Garbaccio Annibale, corso Valdocco 1.
*Garelli Alessandro, via S. Secondo 7, p. 3.
Garelli della Morea Giusto Emanuele, via dei Mille 12.
*Garelli Francesco, via Botero 8.
Gargano Giovanni, nello studio Della-Porta Alessio.
Gariazzo Mauro, via Cernaia 14.
Garola Vincenzo ✉, via Barbaroux 31, p. 1.
*Garrone Angelo, piazza Solferino 9, p. 1.
Garzena Albino, via Milano 1, p. 2.
Gasca Cesare Luigi, via Corte d'Appello 11, p. 1.
Gattico Carlo, via Nizza 17, p. 1.
*Gazzera Luigi, via Garibaldi 18, p. 2.
*Gerini Virginio, *dott. aggr.*, via Stampatori 2, p. 1.
Germano Michele ✉, via Consolata 8, p. 3.
Germonio Delfino, nello studio Pasquali.
Geymonat Edoardo, via Garibaldi 26, p. 1.
Gialdroni Luigi, sostituto del procuratore capo Peyretti Remigio.
*Giannone Luigi, via Garibaldi 46.
*Gianolio Bartolomeo comm. ✉, via Mercanti 17, p. 1.
Gianotti Pietro, via Bertola 68, p. 1.
Gilardone G. P. ✉, piazza Statuto 4, p. 2.
*Gioberti Emilio ✻, ✉, via Alfieri 21.
*Giordana Carlo ✉, via san Domenico 1, p. 3.
Giordano Alessandro, via Stampatori 2.
Giordano Carlo, sostituto del procuratore capo Giordano Francesco.
*Giordano Luigi, via Bellezia 7, p. 1.

*Giriodi Ottavio ✻, via Stampatori 1, p. 2.
Gonella Alberto, via Orfane 8, p. 1.
Goria Cesare, piazza Solferino 9, p. 1.
Grassis Carlo, via S. Dalmazzo 17.
Grisone Marco, via Consolata 8, p. 2.
Grober Antonio, via san Francesco d'Assisi 27, p. 3.
Grosso Federico ⛁, via S. Tommaso 6, p. 1.
Henry Emilio, via Scuole 9, pian terreno.
Imoda Carlo, nello studio Badini-Confalonieri.
Ingaramo Alessandro, via S. Maurizio 3, p. 2.
*Isnardi Carlo Giuseppe comm ⛁, via santa Chiara 5, p. 2.
Lanfranchi Lanfranco, corso Principe Oddone 14, p. 1.
Lavagna Luigi, via Carmine 11.
Levi Davide, via della Consolata 8.
*Levi Giulio Giacomo, corso Vittorio Emanuele II 41.
*Levi Samuele, via Garibaldi 10, p. 2.
Locatelli Giuliano, nello studio Alessio.
Loffredo Domenico, nello studio Daneo Edoardo.
Lombardi Giovanni, nello studio Bruno Franco.
Losana Cesare, via Barbaroux 29, p. 2.
Losano Alessandro, via Garibaldi 13, p. 1.
Lucca Ferdinando, sost. del proc. capo Rumiano.
*Luzzati Ippolito Israele, corso Re Umberto 8.
Magnani Francesco, sostituto del procuratore capo Baretta cav. Vincenzo.
Maissa Fausto, via S. Francesco d'Assisi 20, p. 1.
Malinverni Carlo, sost. del proc. capo Pettinotti.
Manina Vittorio, sost. del proc. capo De Vecchi.
*Mantelli Dalmazzo, via san Dalmazzo 16, p. 2.
*Marangoni Alessandro, corso Vittorio Emanuele II 86.
Marchetti cav. Modesto, nello studio Mongini.
*Marini Enrico, via Cernaia 16, p. 2.
Marro Cesare, nello studio del procuratore capo cav. Debernardi.
Martinengo Enrico, via Stampatori 11, p. 2.
*Masi Giuseppe uff. ⛁, nello studio Mongini.
*Massa comm. Paolo, corso Vittorio Emanuele II 84.
Massaza Teonesto, via Garibaldi 33, scala a sinistra.
Massimino Andrea, sostituto del procuratore capo Vayra comm. Carlo.
*Mattea teol. Antonio, via san Domenico 16, p. 1.
Mattirolo comm. Luigi, corso Vittorio Emanuele II 16, p. 2.
Medana Giovanni, via Assarotti 10, p. terreno.
Merlani Alberto, via Garibaldi 39, p. 1.
*Merletti Carlo, via Nizza 9, p. 2.
Messea Federico, nello studio Ambroggio.
Miaglia Edoardo ⛁, via Scuole 9, p. 3.
*Michelini cav. Policarpo, via Alfieri 22, p. 2.
Michelotti Alessandro, nello studio Villa.
Miglia Luigi, sost. del proc. capo Baretta Vincenzo.
Migliardi Giuseppe, via Stampatori 6.

Mirone Carlo, via Passalacqua 11, p. 1.
Moglia Giuseppe, nello studio Frescot.
Monaca Sebastiano, via Barbaroux 13, p. 1.
Monetti Giovanni, studio del procuratore capo Rossi avv. Pietro.
Mongini Giuseppe, nello studio Mongini comm. Luigi.
*Mongini comm. Luigi, via Alfieri 17.
Moretti Antonio, nello studio del proc. capo Rossi avv. Pietro.
*Mottura Emilio ⛁, piazzetta B. V. degli Angeli 2, p. 3.
Mustone Ettore, via Bellezia 3 p. 2.
Nani Cesare, via Mazzini 2, p. 2.
*Nasi Carlo, via Assarotti 4, p. terreno.
Navassa Pietro, via Goito 4.
*Negri Giuseppe, nello studio Alessio e Giordano.
*Negro Costanzo, via Gallo 5, p. 1.
*Nicolay Giovanni ⛁, via Belvedere 6, p. 2.
Nicolone Lodovico, sost. del proc. capo Giordano Francesco.
Novo Luigi, via Garibaldi 21.
Obert Effisio, via Juvara 21.
Oberti Carlo, nello studio del proc. capo Negri cav. Vinc.
Oddenino Celestino, nello studio del proc. capo Alliana Luigi.
*Oggero Antonio, via san Francesco d'Assisi 7, p. 2.
Olivetti Cesare, piazza Solferino 7.
*Orsi Giuseppe, via Consolata 7, p. 2.
*Ottolenghi Benedetto, via Bogino 1, p. 2.
*Ottolenghi Emanuele comm. ⛁, via Provvidenza 13, p. 1.
Ottolenghi Ernesto, nello studio Amar.
Ottolenghi Ottavio, via S. Dalmazzo 15, p. terreno.
Ovazza Leone, nello studio del proc. capo Pavia.
*Palazzolo Giuseppe, via della Misericordia 4.
*Palberti Romoaldo, via S. Chiara 15, p. 1.
Paniè Felice, nello studio Curioni.
Paoletti Federico, nello studio Ballario.
*Parato Domenico ⛁, via Barbaroux 13, p. 2
*Paretti Mauro, via Bellezia 14, p. 2.
Paroletti Cesare, nello studio Gazzera.
*Pasquali Ernesto ⛁, via Garibaldi 59, p. 3.
Pateri Giovanni, via Garibaldi 14, p. 1.
Pautassi Carlo, nello studio Ferrero Giacomo Antonio.
Pellegrino Dalmazzo, via Barbaroux 37, p. 2.
Penne Giovanni Batt., sostituto procuratore capo Giordano Francesco.
Perino Giacinto, via Milano 14.
Perino Gio. Carlo ⛁, via Milano 14, p. 1.
Peroglio Carlo, via Garibaldi 18, p. 1.
Peroglio Gio. Batt., via della Corte d'Appello 7, p. 2.
Perratone-Armandi Gaetano, via Maria Vittoria 10.
*Petiti Gio. Brunone, uffiz. ✻, via Stampatori 15, p. 1.
*Petiva Delfino, via Bellezia 11, p. 1.
Peyrot avv. Eligio, via Garibaldi 26, p 1.
*Pezzi Felice, via del Deposito 3, p. 1.

Pezzi Giuseppe, via Po 10.
Pia Luigi, via Garibaldi 13, p. 2.
Pia Secondo, nello studio Chiaves comm. Desiderato.
Pianetti Antonio, nello studio Colombini.
Piano Giuseppe, via del Seminario 7, p. 1.
*Piccinini Serafino, via san Dalmazzo 7, p. 2.
Pittarelli Giacomo, via san Francesco d'Assisi 11.
Piumatti Andrea, nello studio del procuratore capo Cerutti Giorgio.
Poddique Giovanni, nello studio Pasquali.
*Poggio Oreste, via Garibaldi 39, p. 1.
Poli Giovanni, *dott. aggreg.* corso Vinzaglio 23.
*Ponsero Aristide, via degli Stampatori 12, p 2.
*Porrone Giovanni, nello studio Isnardi.
Prandi Giuseppe, corso Siccardi 15.
Prato A., via delle Scuole 9, p. 2.
Prato Domenico, via san Francesco d'Assisi 7, p. 1
*Prato Ludovico, via Siccardi 1, p. 2.
Presbitero Ferdinando, via san Tommaso 19, p. 2.
*Rabachino Luigi, nello studio Colombini
*Raggi Pietro, via Assarotti 4, p 3.
Raineri Maurizio, sostituto del proc. capo De-Vecchi.
Rambosio Vincenzo, via S. Teresa 11, p. 1.
Ravasenga Carlo, nello studio Vegezzi.
*Ravera Luigi, via san Tommaso 6, p. 1.
*Rayneri Carlo Antonio ⛁, via Corte d'Appello 9, p. 2
*Re Gaetano Wildebaldo, via del Carmine 11, p. 1.
*Revel Cesare uff. ⛁, piazza dello Statuto 18, p. nobile.
Ricci Gian Francesco, nello studio Mongini.
*Ricciardi Carlo ⛁, via Roma 24, p. 2.
Richelmy Pietro, nello studio Ferrante Pietro.
Richetti Alberto, via Consolata 1, p. 1.
Richetti Filiberto, nello studio Cibrario cav. Giacinto.
*Richetti Tancredi, via Monte di Pietà 30.
Righini di Sant'Albino Carlo, via delle Orfane 16.
*Rimini Cesare, via S. Teresa 2, p. 2.
Rodetti Federico, nello studio Germano.
*Roggieri Carlo, via del Deposito 9, p. 3
Roggieri Carlo Felice, via Assarotti 1.
Roggieri Luigi, via delle Scuole 9, piano terreno.
Rognone Giuseppe, via Garibaldi 33, p. 3.
Rollè Antonio, nello studio Frescot.
Roncoroni Vittorio, nello studio Begey.
Ronga Giovanni, via Garibaldi 24, p. 3.
Rossi Alessandro, nello studio Nasi Carlo.
Rossi Carlo, via S. Dalmazzo 24.
Rossi Pietro, via Cernaia 3, p. 1.
*Rossotti Giuseppe, piazza dello Statuto 4, p 3.
Ruata Francesco, via Garibaldi 13, p. 2.
Sacerdote Federico, via sant'Agostino 1, p. 2.
Sacerdote Vittorio, nello studio Ottolenghi comm Emanuele.

Salati Ercolano ⛁, Palazzo Carignano.
Salvaja Ferdinando, strada di Francia 56.
*Salza Vincenzo, via Milano 1, p. 2.
Saragat Giovanni, via Bellezia 7, p. 1.
Sardi Giuseppe, via Bellezia 7.
Sarti Giuseppe, via Po 1.
Savant Luigi, via S. Massimo 47.
Sbarbaro Mario, via del Carmine 2, p. 3.
Scala Stefano, via Principe Amedeo 16, p. 2.
Scalvino Cesare, nello studio del proc. capo Bologna.
*Scavia Giovanni uff. ⛁, via del Deposito 3, p. 2.
Seggiaro Ernesto, via Corte d'Appello 13.
Segre Emanuele, via Garibaldi 18, secondo cortile, p. 2
*Segre Napoleone, via santa Teresa 6, p. 2.
*Sella Giovanni Battista, via Garibaldi 39, p. 1.
*Sineo Emilio comm. ⛁, via Provvidenza 7, p. 2.
Solaro Raffaello ⛁, corso Vittorio Emanuele II 85.
Soldati Felice, nello studio Alessio e Giordano.
Soldati Giulio, via Consolata 1, studio Turbiglio.
*Soldati Leopoldo, via Barbaroux 25, p. 1.
Solito Gio. Carlo, via dei Fiori 19, p. 2.
*Spanna Giuseppe, via san Dalmazzo 20, p. 2
*Spanna Orazio ✻, comm. ⛁, via san Dalmazzo 20, p. 2
*Tedeschi Felice ⛁, via della Consolata 1, p. 1.
*Teppa Luigi, via Garibaldi 38, p. 2.
Terracini Salvatore, via Ormea 15.
Testore Pietro, sost. del proc. capo Stobbia Guglielmo.
Thorosano Agostino, via Boucheron 9, p. 4.
Toscani Carlo, piazza Castello 25
*Treppiè Luigi, via S. Francesco d'Assisi 2, p. 2.
Trevisan Antonio, via Roma 40.
Trotti Ardingo, via Alfieri 20.
Turbiglio Francesco, via Consolata 1, p. terreno.
*Ugo Giacomo, piazza S. Giovanni 9, scala a destra.
*Ugo Gio. Batt., via Passalacqua 11, p. 2.
Vaglienti Augusto, nello studio Danco Edoardo.
*Vaglio Giuseppe, via S. Francesco d'Assisi 18, p. 1.
Vanzina Pietro, via Garibaldi 22, Tipografia *Legale*.
*Vegezzi Zaverio, G. C. ✻, Senatore, via Barbaroux 2, p. 3
Verzone Francesco, nello studio Ravera.
*Viano Gio. Francesco, piazza Solferino 9, p. 1.
Vicario Angelo, sost. del proc. capo Bosonetti.
Vigliardi Carlo, nello studio del procuratore capo Grassis avv. Carlo.
*Villa Tommaso, comm. ✻, via san Domenico 1, p. 2.
Villavecchia Carlo, nello studio del proc. capo Decaroli.
*Vitalevi Marco, via della Provvidenza 2, p. 1.
*Vitalevi Moise, Vie Private 1.
Vitelli Gerolamo, via Garibaldi 9, p. 2.
Zanna Gio. Antonio, via S. Teresa 7.
Zerboglio Vincenzo ✻, piazza della Consolata 5.

Procuratori.

Consiglio di disciplina

Negri Vincenzo uff. ✉, *Presidente.*
Pettinotti Antonino, *Tesoriere.*
Barberis Carlo ✉, *Segretario* defunto).

Consiglieri

Baretta Vincenzo ✉.	Alliana Luigi.
Girio Prospero ✻, comm. ✉.	Oggero avv. Antonio.
Stobbia Guglielmo.	Vitelli avv. Gerolamo.
Beccaria Carlo.	Fenoglio avv. Gio. Batt.
Bussolino Giovanni.	Piumatti avv. Andrea.
Giosserano Pietro.	Prato avv. Ludovico.

Abate avv. Marco, via Corte d'Appello 11, p. 1
Abelli avv. Martino, via Garibaldi 28, p. 2.
Abrate avv. Simplicio, via Orfane 8.
Airaldi Oscar, via Assarotti 4
Alesso avv. Pietro, via santa Teresa 12, p. 1.
Alliana Luigi, succ. Gasca, via Porta Palatina 1, p. 2.
Amede avv. Achille, via Bellezia 12, p. 2.
Andreotti avv. Antonio, via Garibaldi 40, p. 1.
Anselmi Luigi ✉, via Garibaldi 39, p. 3.
Arese avv. Bartolomeo, nello studio Vayra
Arghinenti avv. Mauro, via Corte d'Appello 7, p. 2.
Arnaldi Gio. Batt., via delle Scuole 9, p. 2
Audoli avv. Luigi, via del Carmine 8, p. 1.
Avetta Stefano, via Provvidenza 9, p. 2.
Badanelli avv. Bernardo, via Garibaldi 14, studio Pateri.
Badano avv. Francesco, via Porta Palatina 12, p. 3.
Bagnaschi Carlo Ambrogio, causidico, nello studio Piano avv. Giuseppe.
Ballario avv. Emilio, via Misericordia 1.
Baravalle Gio. Battista, via Garibaldi 8, p. 2.
Barberis avv. Eugenio, via Stampatori 6.
Baretta Vincenzo ✉, via Consolata 3, p. 2.
Barrera avv. Pio, nello studio Ferrero.
Beccaria Carlo, via S. Dalmazzo 17, pian terreno.
Bellingeri avv. Edoardo, successore Rodella, via Sacchi 2, piano 1.
Bellono avv. Carlo Alberto, corso Palestro 9, p. 2.
Benso avv. Carlo, via Garibaldi 40.
Berra Achille, succ. Baldioli, via sant'Agostino 16, p. 2.
Berruti avv. Francesco, sostit. Baravalle.
Bertini Raimondo, via Nizza 17, p. 1.

Bertola avv. Francesco, nello studio Vitelli.
Bertone Carlo, via Andrea Doria 6, p. 3.
Betrone avv. Giovanni Maria, sostit. Prato Ludovico.
Betzler avv. Carlo, via S. Dalmazzo 17, nello studio Calderini.
Biglino avv. Carlo ✻, via Vanchiglia 11.
Bologna Ferdinando, succ. Crosetti, via Bellezia 16, p. 2.
Bonarda Giuseppe, nello studio Martinengo Enrico.
Borello avv. Epaminonda, piazza S. Giovanni 9, studio Ugo.
Borgetto avv. Felice, corso Palestro 9.
Borghese Giuseppe, sostit. Garola cav. Vincenzo.
Borra avv. Giuseppe, nello studio Debernardi.
Bosio Domenico, sostit. Pezza cav. Secondo Giovenale.
Bosonotti Gioachino, via san Tommaso 9, p. 2.
Brocardi Giovanni, sostit. Isnardi Innocente.
Bruni avv. Ottavio, via Palazzo di Città 8, p. 2
Bubbio Alberto, via Siccardi 2, p. 2.
Bubbio avv. Amilcare, via Siccardi 2, studio Bubbio.
Buffaglia avv. Giuseppe, via Barbaroux 12, p. 2.
Busala notaio Innocenzo, via santa Chiara 32, p. 2.
Bussolino Giovanni, sostit. Segre Emanuele.
Calderini avv. Basilio, via san Dalmazzo 17, p. 1.
Calosso avv. Luigi, via Botero 17, p. 1.
Camandona avv. Luigi, via Botero 7.
Castagnone avv. Stefano, via Garibaldi 19, p. 1.
Castellini Delfino, via Barbaroux 37.
Caudana avv. Luigi, successore Chiora, via san Domenico 22, piano 3.
Cavallotti Giuseppe, nello studio Vayra.
Ceresole avv. Achille, via Cernaia 2.
Cerutti avv. Cirillo, via S. Tommaso 7, studio Cerutti.
Cerutti Giorgio, via san Tommaso 7, p. 2.
Chiamberlando avv. Benedetto, nello studio Losano.
Chiamino avv. Vincenzo, via S. Maurizio 2, p. 3.
Chiappelli avv. Giuseppe, sostit. Avetta.
Conelli avv. Carlo, via Corte d'Appello 7, p. 2.
Cordiviola avv. Cesare, nello studio Losano.
Costa-Bioletti avv. Giuseppe, successore a Vana Edoardo, via san Francesco d'Assisi 29, p. 2.
Crudo Andrea, via Bertola 9, p. 2.
Cuneo Bartolomeo, via santa Maria 3, p. 1.
Daffara Giuseppe, sostit. Richetti Alberto.
Darbesio avv. Luciano, sostit. Gili.
Daveo avv. Gio. Batt., sostit. Arnaldi.
Deandreis avv. Francesco, via Milano 1, p. 2.
Debernardi Francesco ✉, via Consolata 1, piano nobile.
Decaroli Pietro, via san Tommaso 22, p. 2.
Demartini avv. Innocenzo, via Cernaia 16, studio Giosserano.
Demichelis avv. Luigi, via Milano 10, p. 2.
Destefanis avv. Camillo, via santa Chiara 20
De-Vecchi avv. Giuseppe ✉, via santa Teresa 24, p. 2.
Dogliotti Gio. Batt. ✻, comm. ✉, via Garibaldi 37, p. 1.

Dogliotti avv. Pio, sostit. Dogliotti Gio. Batt.
Dogliotti avv. Vincenzo, sostit. Dogliotti Giovanni Battista.
Dollero avv. Carlo, Barbaroux 12, p. 2,
Dusnasi Edoardo, nello studio Martinengo Enrico.
Falchero avv. Maurizio, via Botero 16, p. 2.
Fenoglio avv. Giovanni Battista, via Orfane 5, p. 1.
Ferrari Simone, nello studio Ferrero Giuseppe.
Ferraris avv. Giovanni, via Garibaldi 53, p. 2.
Ferrero avv. Giuseppe ☎, via santa Teresa 9, p. 2.
Ferretti Giacomo, via Mille 12, p. 2.
Fissore avv. Pietro, via S. Francesco d'Assisi 2, nello studio Treppie.
Forneris Sebastiano, via S. Francesco d'Assisi 18, studio Prato Vincenzo.
Fossati avv. Felice, via Orfane 16, p. 2.
Fracassi avv. Bartolomeo, via Bellezia 5, p. 2.
Fubini avv. Donato, via Porta Palatina 1, studio Alliana.
Fulcini avv. Postremo, nello studio Demichelis Luigi.
Gagliardi Pietro, via san Domenico 16, p. 1.
Galleani causidico Federico, nello studio Crudo.
Gallenga avv. Vincenzo, via Garibaldi 28, studio Abelli.
Gallo avv. Vincenzo, sostit. Ravasenga avv. Luigi.
Garassino Giuseppe, via Barbaroux 28, p. 1.
Garola avv. Vincenzo ☎, via Barbaroux 31, p. 1.
Garrone avv. Angelo, piazza Solferino 9, p. 1.
Gasca avv. Cesare Luigi, via Corte d'Appello 11, p. 1.
Gatti avv. Ettore, via Principe Tommaso 27, pian terreno.
Geri avv. Albino, sostit. Bubbio.
Ghilia Pietro, via santa Chiara 8, p. 1.
Gialdroni avv. Luigi, sost. Peyretti Remigio.
Gili Bartolomeo, uffiz. ✻, via Garibaldi 18, secondo cortile, piano 2
Giordano avv. Carlo sostit. Giordano Francesco.
Giordano Francesco, via Barbaroux 31, p. 2.
Giosserano Pietro, via Cernaia 16.
Giovanelli avv. Filippo, succ. Gandiglio, via Cernaia 2, p. 2.
Golzio Felice, sostit. Grosso Federico.
Grassis avv. Carlo, via S. Dalmazzo 17.
Grobet avv. Antonio, via san Francesco d'Assisi 27, p. 3.
Grossi Giovanni, via Corte d'Appello 7, p. 2.
Grosso avv. Federico ☎, successore Miretti, via S. Tommaso 6, p. 1.
Isnardi Giuseppe, sostit. Isnardi cav. Innocente.
Isnardi Innocente ☎, via santa Chiara 5, p. 2.
Lanfranchi avv. Lanfranco, corso Principe Oddone 14, p. 1.
Lecco Giovanni Battista, via Mercanti 16, p. 1.
Levi avv. Giulio Giacomo, corso Vittorio Emanuele II 41.
Levi avv. Samuele, via Garibaldi 10, scala a sinistra, p. 2.
Losano avv. Alessandro, via Garibaldi 13, p. 1.
Lucca avv. Ferdinando, sostit. Rumiano.
Magnani avv. Francesco, sost. Baretta.

Maissa Fausto, via S. Francesco d'Assisi 20, p. 1.
Malinverni avv. Carlo, sostit. Pettinotti.
Manassero Luciano, nello studio Vayra.
Manina avv. Vittorio, sost. De-Vecchi.
Mantelli avvocato Dalmazzo, via san Dalmazzo 16, p. 2.
Marchisio avv. Antonio, successore Migliassi, via S. Dalmazzo 16, p. 1.
Margary Giuseppe ☎, via sant'Agostino 26, p. 2.
Mariano Giuseppe, via Botero 6, p. 1.
Mariano Matteo, nello studio Mariano Giuseppe.
Marro avv. Cesare, nello studio Debernardi cav. Francesco.
Martinengo avv. Enrico, via Stampatori 11, p. 2.
Massimino avv. Andrea, via Botero 25, studio Vayra.
Medana avv. Giovanni, via Assarotti 10, p. terreno.
Miglia avv. Luigi, sostit. Baretta Vincenzo.
Migliardi avv. Giuseppe, via Stampatori 6.
Milone Vincenzo, via Milano 10, p. 1.
Mirone avv. Carlo, via Passalacqua 11, p. 4.
Monaca avv. Sebastiano, via Barbaroux 15, p. 1.
Monetti avv. Giovanni, nello studio Rossi Pietro.
Moretti avv. Antonio, nello studio Rossi Pietro.
Moscone avv. Carlo, sost. Beccaria Carlo.
Mustone avv. Ettore, via Bellezia 3, p. 2.
Negri Vincenzo uff. ☎, via santa Teresa 2, p. 2.
Nicolone avv. Lodovico, sostit. Giordano.
Novo avv. Luigi, via Garibaldi 21.
Oggero avv. Antonio, via san Francesco d'Assisi 7, p. 2
Ottolenghi avv. Benedetto, via Bogino 1, p. 2.
Ovazza avv. Leone, sostit. Pavia.
Paleri avv. Giovanni, successore Zanotti, via Garibaldi 14, piano 1.
Pavia Moise uff. ☎, via san Tommaso 6, p. 1.
Pellegrino avv. Dalmazzo, via Barbaroux 37, p. 2.
Pennè Gio. Batt. sost. Giordano Francesco.
Peroglio avv. Carlo, success. Macchiorletti, via Garibaldi 18, piano 1.
Peroglio avv. Giovanni Battista, via Corte d'Appello 7, p. 2.
Pettinotti Antonino, via Carmine 1, p. 3.
Peyretti Remigio ☎, via Juvara 10, p. 2.
Peyrot avv. Eligio, via Garibaldi 26, p. 1.
Pezza De-Pavignano Secondo Giovenale ☎, via Bellezia 17, p. 2.
Pezzi avv. Giuseppe, via Po. 10.
Pia Luigi, succ. Marinetti, via Garibaldi 13, p. 2.
Piacenza Giovanni Battista, successore cav. Clara, via Barbaroux 29, p. 2.
Piano avv. Giuseppe, via del Seminario 7, p. 1.
Pignocco Carlo Alberto, via Garibaldi 24, p. 3.
Piumatti avv. Andrea, via san Tommaso 7, studio Cerutti.
Prato avv. Ludovico, successore Durandi Giacomo, via Siccardi 1, p. 2.
Prato avv. Vincenzo, via san Francesco d'Assisi 18, p. 2

Presbitero avv. Ferdinando, via san Tommaso 19, p. 2.
Raineri avv. Maurizio, sost. De-Vecchi.
Rambosio avv. Luigi, via S Teresa 11, p. 1.
Rambosio avv. Vincenzo, via S. Teresa 11, p. 1.
Ravasenga avv. Luigi, succ. Ravasenga Giov. Antonio, via Orfane 6, p. 2.
Rebuffatti Giuseppe, via santa Chiara 14.
Regis Giuseppe, via Milano 12, p. 3.
Richetti avv. Alberto success. Richetti Innocenzo, via Consolata 1, p. 1.
Richetti avv. Tancredi, via dei Mercanti 19.
Roatta Lorenzo, via S. Domenico 4, p. 2
Rocci Silvestro, via Garibaldi 40, p. 3.
Roggero avv. Alberto, nello studio Demichelis.
Roggieri avv. Luigi, via Scuole 9, p terreno.
Rognone avv. Giuseppe, via Garibaldi 33, p. 3.
Rossetti Antonio, via santa Chiara 20, p. 2.
Rossi Giovanni Antonio, sostit. Miretti.
Rossi avv. Pietro, succ. Martini, via Cernaia 3, p. 1.
Ruata Francesco, succ. Marinetti, via Garibaldi 13, p. 2.
Rumiano Candido, via Stampatori 6, p. 1.
Rumiano Francesco, via Stampatori 6, p. 1.
Sacerdote avv. Federico, via sant'Agostino 1, p. 2.
Sacerdote avv. Vittorio, nello studio Ottolenghi comm. Em.
Scalvino avv. Cesare, nello studio Bologna.
Scalvino avv. Giovanni, via Corte d'Appello 7, nello studio Arghinenti.
Segre avv. Emanuele, via Garibaldi 18, secondo cortile, p. 2.
Segre avv. Napoleone, via santa Teresa 6, p. 2.
Setragno Carlo, via Barbaroux 21, p. 2.
Sgherlino Clemente, sostit. Prato Ludovico.
Sola Carlo, via Quartieri 2, p. 3.
Solavagione Giovanni, sostit. cav. Margary.
Stella Clemente ⊜, corso Siccardi 5, p. 1.
Stobbia Guglielmo, via Botero 3, p. 1.
Thorosano avv. Agostino, via Boucheron 9, p. 1.
Treppiè avv. Luigi, successore Pipino, via S. Francesco d'Assisi 2, p. 2.
Trevisan avv. Antonio, via Roma 40.
Trinchero Domenico, nello studio Cuneo.
Turvano Enrico, via santa Teresa 12, p. 3.
Ugo avv. Giacomo, piazza S. Giovanni 9, scala a destra.
Vaccari Giovanni Battista, via santa Chiara 8, p. 2.
Varese Ercole Felice, via Bellezia 13, p 2.
Vayra Carlo comm. ⊜, via Botero 25, p. 1.
Vicario avv. Angelo, sostit. Bosonotti.
Vigada avv. Luigi, via Garibaldi 26, p. 2.
Vigliardi avv. Carlo, nello studio Grassis.
Villavecchia avv. Carlo, nello studio Decaroli.
Vitelli avv. Gerolamo, via Garibaldi 9, p. 2.

Archivio Notarile distrettuale di Torino

Via Assarotti 2.

Mariano notaio Guglielmo ✻, *Conservatore Tesoriere.*
Varvelli avv. Luigi, *Archivista.*
Baldovini Luigi *Id.*
Mya notaio Luigi, *Sotto-archivista.*
Gastaldi Felice, *Amanuense.*

Custode, Braglia Romeo.

Consiglio Notarile

Via Assarotti 2.

Boglione Giov. Carlo, comm. ✻, *Presidente,* via Barbaroux 33, piano 2.
Torretta Carlo, *Segretario,* via Arsenale 6, p. 2.
Cassinis Gasparo ✻, *Tesoriere,* via Botero 19.

Consiglieri

Gilardi Carlo ✻, *Chieri.*
Castagneri avv. Giuseppe, *Ceres.*
Ferreri Pietro ✻, *Chivasso.*
Demaria Giacinto ⊜, *Chieri.*
Cerruti Vincenzo ⊜, Moncalieri.
Borgarello avv. Domenico, via Maria Vittoria 6.
Riva Pietro ⊜, via Botero 25.
Tabasso Pier Francesco ⊜, via Bertola 14.
Vaccarino cav. Pietro, via Basilica 1.

Supplenti

Dogliotti Delfino ⊜, via Mercanti 17.
Durando Gio. Giacomo ⊜, via S. Dalmazzo 7, p. 1.

Notai Certificatori.

Boglione Gio. Carlo, comm. ✻, via Barbaroux 33, p. 2.
Durando Gio. Giacomo ⊜, via S. Dalmazzo 7, p. 1.
Marone Benedetto ⊜, via santa Teresa 12, p. 3.
Signoretti avv. Giovanni, via Stampatori 6, p. 3.
Taccone Leone, via Milano 20, p. 2.
Vaccarino Pietro ⊜, via Basilica 1, p. 3.

INCHIOSTRI INGLESI STEPHENS COSTA, PAISSA, OLIVERI
Piazza S. Carlo 8 o via Barbaroux 1.

CAFFÈ PORTORICCO origjnali COSTA, PAISSA, OLIVERI
Piazza S. Carlo 8 o via Barbaroux 7.

Notai esercenti in Torino.

Abena P. Guglielmo, via Stampatori 19, p. 2.
Alberti Gio. Battista, via Palazzo di Città 11 e corso Vittorio Emanuele II 76.
Boglione Gio. Carlo, comm. ✻, via Barbaroux 33, p. 2.
Bonelli Pietro, accreditato presso il Debito Pubblico, via Ospedale 4*bis*, p. 1.
Borgarello avv. Domenico, via Maria Vittoria 6, p. 2
Cassinis Gasparo ✻, via Botero 19, p. 1.
Cattero Francesco, via Barbaroux 29, p. 2.
Cesa Gio. Battista, via S. Francesco d'Assisi 12, cortile a destra, p. 1.
Corso Giuseppe, via Botero 17.
Devalle Giovanni ☎, via Arsenale 2, p. 2.
Dogliotti cav. Delfino, via Mercanti 17.
Dovis Gio. Felice, via Garibaldi 23, p. 3.
Durando Gio. Giacomo ☎, via S. Dalmazzo 7, p. 1.
Fassini Adamo, via delle Scuole 10, piano terreno.
Galvano Andrea, via Ospedale 4*bis*, p. 1.
Ghilia Giuseppe ☎, via santa Teresa 2, p. 2.
Gianuzzi Ottaviano ☎, via Giulio 12.
Lega Gio. Domenico, via S. Domenico 9, p. 2.
Marone Benedetto ☎, via santa Teresa 12, p. 3.
Martina Gio. Domenico, via Lagrange 24, p. 1.
Merenda Filippo, via Bertola 19, cortile a destra, p. 1.
Mijno Giuseppe, piazza Savoia 4, p. 1.
Morino Francesco, piazza Solferino 1.
Riva Pietro ☎, via Botero 25, p. 2.
Robert Teodoro, via Maria Vittoria 1, p. 1.
Signoretti avv. Giovanni, via Stampatori 6, p 3.
Tabasso Pier Francesco ☎, via Bertola 14.
Taccone Leone, vie Milano 20, piano 2 e Bellezia 13, piano 2.
Torretta Carlo, via dell'Arsenale 6, p. 2.
Turbil Emilio, via sant'Agostino 26, p. 1.
Vaccarino Pietro ☎, via Basilica 1, p. 3.
Voena Francesco, via Garibaldi 47, p. 2.
Zenone Giovanni Battista ☎, accreditato al D. P. via santa Teresa 22, p. 2.

Notai esercenti nel distretto di Torino.

Alpignano	Vezzetti Pacifico.
Andezzeno	Candellero Gio Filippo.
Baldissero	Maloria cav. Carlo.
Barbania	
Bosconero	Faà avv. Carlo.
Brusasco	Rigazzi cav. Carlo.
Id.	Sesia Giuseppe
Cambiano	Oddenino Gio. Batt.
Cantoira	Bruna avv. Gio. Battista.
Carignano	Richieri Giovanni.
Id.	Cossolo Antonio.
Id.	Guglielmini Ceresa Giuseppe.
Carmagnola	Turletti Luigi.
Id.	Ghietti cav. Giuseppe.
Id.	Spanna Augusto.
Casalborgone	
Id.	
Caselle Torinese	Falletti Luigi.
Id.	Converso Carlo
Ceres	Castagneri cav. avv. Giuseppe.
Id.	
Chialamberto	Fontana Domenico
Chieri	Demaria cav. Giacinto.
Id.	Gilardi cav. Carlo.
Id.	Collo Giuseppe.
Id.	Gallina cav. Ferdinando.
Id.	Giaglietti Umberto.
Chivasso	Ferreri cav. Pietro.
Id.	Ayres cav. Federico.
Id.	Bosio Gio. Battista.
Id.	Uberti Gioachino.
Ciriè	Perino cav. Gio Carlo.
Id.	Cantù Giuseppe.
Coassolo Torinese	Peretti Francesco.
Collegno	Cerale Alessandro.
Corio	
Id.	Vigo avv. Giovanni.
Druent	Germonio cav. avv. Enrico.
Favria	Borgialli Costantino.
Feletto	Teppati Camillo.
Foglizzo	Riva cav. Alessandro.
Forno di Rivara	
Front	Reineri cav. Giuseppe.
Gassino	Bertagna Stefano.
Id	Leone avv. Cesare.
Grugliasco	Formica avv. Carlo.
La Loggia	Ferrando cav. Leandro.
Lanzo Torinese	Botto cav. Agostino.
Id.	

Lanzo Torinese	Bruno Giacomo.
Id.	Bertoldo Gabriele.
Lavriano	Maia Ilario.
Leyni	Ferrero Carlo.
Mathi	
Moncalieri	
Id.	Cerruti cav. Vincenzo.
Id.	Isolatti avv. Giovanni.
Montanaro	Visetti cav. Domenico.
Nole	Tempo Guglielmo.
Orbassano	Dovis Gio. Battista.
Id.	
Pecetto	Ruscone Pasquale
Pianezza	Angley Vittorio.
Pino Torinese	Rho avv. Vincenzo.
Piobesi Torinese	Burzio Giuseppe.
Piossasco	
Id.	Ferrero cav. Giovanni.
Poirino	Burzio cav. Tommaso.
Id.	
Pralormo	Ferraris Vittorio.
Riva di Chieri	Algozino Raffaele.
Rivalta	Marini Edoardo.
Rivara	Bruno Guglielmo.
Rivarolo Canavese	Vallero Francesco.
Id.	Rossi Giacomo.
Rivoli	Cellone Lorenzo.
Id.	
Rocca Canavese	Tibone Angelo.
Rondissone	Villemain Antonio.
S. Benigno	Rebaudengo Guido.
Id.	
S. Mauro Torinese	Barberis Luigi.
S Maurizio Canavese	Bo Carlo.
Sciolze	Andreis avv. Giovanni Antonio.
Settimo Torinese	Monchiero Stefano
Trofarello	Martini Domenico.
Venaria Reale	
Id.	Della Porta Carlo.
Verolengo	Ballauri Luigi.
Verrua Savoia	Mijno avv. Onorino.
Villastellone	Borelli Paolo Maria.
Vinovo	Bonino Giuseppe.
Viù	Rastelli cav. Martino.
Id.	Gaffini Giacomo.
Volpiano	Barelli Cesare Augusto.

Ingegneri ed Architetti.

Alasia Carlo, *ingegnere*, via della Corte d'Appello 22, p. 2.
Albert Alessandro, *ingegnere*, via dell'Ospedale 11, p. 3.
Albertone Carlo, *ingegnere*, corso Vittorio Emanuele II 85.
Allasia Filiberto ✉, *ingegnere*, piazza Vittorio Emanuele I 10.
Antonelli Alessandro ✻, comm. ✉, *archit.*, via Vanchiglia 11.
Antonelli Costanzo ✉, *ingegnere*, via Vanchiglia 11.
Antonino Vittorio, *ingegnere*, corso Palestro 4, c. p.
Barberis Bartolomeo, *architetto*, via santa Teresa 10.
Bellani fratelli, *Ufficio d'Ingegneria industriale e meccanica*, via Assietta 29, p. 1.
Beltrandi Vincenzo, *ingegnere*, via Goito 2.
Berruti Giovanni, *ingegnere*, via Corte d'Appello 9.
Bertinaria Giuseppe, *ingegnere ed architetto*, via Mazzini 50.
Bertrand Francesco *ingegnere*, stabilimento ceramico in San Mauro Torinese, e in Torino via dei Mercanti 15 Vedi *Annunzi speciali.*
Bianco Pietro, *ingegnere*, via Bertola 15, p. 3.
Biscaldi e Masoero, *ingegneri*, via Garibaldi 53, p. 3.
Boella Francesco ✉, *ingegnere*, via Silvio Pellico 8, p. 3.
Boggio Camillo, *ing. ed architetto*, via Milano 3, p. 2.
Boidi Giuseppe ✻, uff. ✉, *ingegnere*, via Riberi 2, p. 2.
Bollati Oreste ✉, *ingegn.*, via san Francesco da Paola 18, p. 2
Bologna L., *ingegnere*, corso S. Maurizio 36, c. p.
Bolzon Giuseppe, *ingegnere*, piazza Cavour 10.
Bonelli Enrico, *ingegnere*, via Goito 2, p. 1. *Ufficio*, via Corte d'Appello 9, p 1.
Borella Candido, comm. ✻, *ingegn.*, via dell'Ospedale 48.
Borgatta Vincenzo, *ingegnere ed archit.*, via Saluzzo 3, p. 2.
Borzini Emilio, *ingegnere meccanico*, via sant'Anselmo 27.
Bottiglia Angelo ✉, *ingegnere*, via Mazzini 2.
Brayda Riccardo ✉, *ingegnere*, via Siccardi 2.
Brocchi G. B., *ingegnere*, via Passalacqua 4.
Brocchi Giuseppe, *ingegnere idraulico ed architetto civile*, piazza Vittorio Emanuele I 10.
Buglioni di Monale G. B., *ingegnere*, via Principe Amedeo 22.
Calleri Filippo, *ingegnere*, via Barolo 36, (piazza S. Giulia .
Camusso Ernesto uffiz. ✻, comm. ✉, *ingegnere*, via Carlo Alberto 9, piano 1.
Candellero Calisto ✉, *ingegnere*, via Passalacqua 10.
Cappa Scipione, *ingegnere*, via della Rocca 37.
Carrera Pietro ✻, *ingegnere ed architetto*, via Assietta 35.
Casana Severino ✉, *ingegnere ed architetto*, via Principe Amedeo 34, p. 1.
Caselli Crescentino uffiz. ✉, *ingegnere ed architetto*, piazza Madama Cristina 1.
Cedale Pietro, *ingegnere*, via Madama Cristina 34, p. 1.
Ceriana Francesco, *ingegnere*, piazza Solferino 11.
Ceriana Stefano, *ingegnere*, via della Rocca 15, p. 2.
Chiaves Ermanno, *ingegnere*, piazza Cavour 10.

CHARTREUSE VÉRITABLE
COSTA, PAISSA, OLIVERI
Piazza S. Carlo 8 o via Barbaroux 1.

FINOCCHINI REFRANCORE
COSTA, PAISSA, OLIVERI
Piazza S. Carlo 8 o via Barbaroux 7.

Cocito Enrico, *ingegnere*, nello studio Taddei.
Cornagliotti Giuseppe, *ingegnere*, piazza Carignano 2.
Corradini F., *ingegnere*, corso Vinzaglio 27.
Davicini Attilio, *ingegnere*, via della Provvidenza 34.
Davicini Giuseppe, *ingeg. ed arch.*, via Provvidenza 34, p. 3.
Debernardi Antonio, *ingegnere*, via Bogino 18, p. 3.
De Mattei Virgilio, *ingegnere*, corso S. Maurizio 81, p. terr.
Demezzi Angelo, *ingegnere*, via Assarotti 6, p. 2.
Depaoli Giuseppe, *ingegnere*, via Principe Tommaso 27.
Diamilla-Müller E., *ingegnere*, via Principe Amedeo 20.
Donghi Daniele, *ingegnere ed architetto*, via Silvio Pellico 17.
Fantazzini Cesare, *ingegnere ed architetto*, via Assarotti 8.
Farina C. G. di Maurizio, *ingegnere ed architetto*, corso Vittorio Emanuele II 26, p. 1.
Felizzati Edoardo, *ingegnere*, via delle Orfane 26, p. 1.
Fenolio Michele ✉, *ing. ed arch.*, via Principe Amedeo 34, p. 1.
Ferrando Giovanni ✉, *ingegnere*, via Barbaroux 38.
Ferrante Gio. Batt., *ingegnere*, via Giulio 20, p. 2.
Ferrari Vincenzo ✉, *ingegnere*, via Carlo Alberto 28, p. 2.
Ferraris Domenico, corso Vittorio Emanuele II 6.
Ferraris Galileo uffiz. ✻, *ingegnere*, via Provvidenza 7, p. 1.
Ferrati Camillo comm. ✻, *ing.*, piazza Vittorio Em. I 16, p. 3.
Ferrero Emilio, *ingegnere*, corso Duca di Genova 4.
Ferria Giuseppe Gioachino, *ingegnere*, corso V. E. II 9-11.
Filippi Vincenzo ✉, *ingegnere*, via Oporto 13, p. 3.
Fiorio Gio. Batt. ✻, uff. ✉, *ing. ed arch.*, via Bogino 8.
Galante Alessandro, *ing.*, corso Vitt. Emanuele II 70, p. 4.
Galassini Alfredo, *ingegnere*, piazza Carlo Emanuele II 9.
Ganora Carlo, *ingegnere*, via santa Teresa 11, p. 2.
Garavoglia Giuseppe, *ingeg.*, corso Vittorio Emanuele II 68.
Garrone Lorenzo, *ingegnere*, via Provvidenza 49.
Gatti Enrico, *ingegnere*, via Barolo 12.
Gatti Giuseppe, *ingegnere*, via Corte d'Appello 9, p. 1.
Gelati Cimbro, *ingegnere*, via Villa della Regina 7, p. 3.
Ghiotti Ernesto, *ingegnere ed architetto*, via Vanchiglia 42.
Gianotti Ferdinando, *ingegn.*, via Santorre Santarosa 19.
Gilodi Costantino, *ingegnere*, corso Vitt. Eman. II 78, p. 1.
Girola Alberto, *ingegnere*, via della Rocca 25.
Givogre Savino, *ingegnere*, via Monte di Pietà 14.
Gozzano Fausto, *ingegnere*, via Davide Bertolotti 2.
Grandis Sebastiano comm. ✻, Gr. Uffiz. ✉, *ingegnere*, via dei Mille 24.
Graziano Giuseppe, *ingegnere*, via della Misericordia 8, p. 1.
Gribodo Giovanni, *ingegnere*, via dell'Accademia Albertina 5.
Griffa Cesare, *ingegnere ed architetto*, via Mazzini 10 *ufficio*, via Vittorio Amedeo II 18.
Guastalla Giuseppe, *ingegnere civile e industriale*, via san Francesco da Paola 38, piano 2.
Guidi Camillo, *ingegnere*, piazza Madama Cristina 1.
Imoda, via Assietta 29, p. 1.
Levi Salvatore, *ingegnere ed architetto*, via Roma 20.

RASPAIL liquore
COSTA, PAISSA, OLIVERI
Piazza S. Carlo 8 o via Barbaroux 7.

Lionne A., *ing. ed arch.*, via Nizza 71.
Losio Carlo, *ingegnere*, corso Oporto 35, p. terreno.
Luchini Gio. Angelo, *ingegnere*, corso Vitt. Emanuele II 68.
Marchis Alberto e Ruscazio Emilio, corso Vinzaglio 15.
Marini Pompeo, *ingegnere*, via delle Finanze 13.
Mascardi Luigi Enrico, *ingegnere*, via san Domenico 12 *bis*
Masoero e Biscaldi, *ingegneri*, via Garibaldi 53, p. 3.
Mathieu di Pian Villar Gaetano, *ingegnere*, via Garibaldi 2.
Mazzola Francesco, *ingegnere*, via della Rocca 13.
Meano Cesare, *ingegnere*, via Mazzini 17, p. 1.
Midana Giuseppe, *ingegnere*, via Lagrange 45.
Mondino Achille, *ingegnere*, via dell'Arsenale 6, p. 3.
Morelli Giuseppe, *ingegnere*, via Arsenale 34.
Moreno Ottavio, *ingegnere*, corso Vitt. Emanuele II 65, p. 1.
Morra Pietro Paolo ✉, *ingegnere*, via Consolata 15.
Mozzi Luigi, *ingegnere*, via Urbano Rattazzi 1, p. 1.
Nasi Agostino ✉, *ingegnere*, via della Rocca 27.
Negri Camillo, *ingegnere*, via Accademia Albertina 36, p. 3.
Occella Federico, *ingegnere*, via Mazzini 1, p. 1.
Olivetti Alberto, *ingegnere*, via Alfieri 19, p. 2.
Onofrio Tommaso ✉, *ingegn. ed arch.*, via Consolata 8, p. 1.
Pagani F. D., *ingegnere*, via Po 24, p. 3.
Panizza Barnaba, uffiz. ✻, *architetto*, via Cernaia 3, p. 2
Pariani Achille, *ingegnere*, nello studio Petiti.
Pastore Giuseppe, *ingegnere*, via Montebello 21, p. 1.
Pastore Luigi, *ingegnere*, via Perrone 2.
Pautrier Fortunato, *ingegnere ed architetto*, via Roma 20.
Pecco Edoardo ✻, uffiz. ✉, *ingegnere ed architetto*, già Capo dell'Ufficio Tecnico Municipale, via Cernaia 3.
Pellegrino Bernardo, *ingegnere*, via Corte d'Appello 9, p. 1.
Pepione Enrico, *ingegnere*, via Ormea 21.
Perincioli Ambrogio ✉, *ingegnere*, via Riberi 2, p. 1.
Perini Ermenegildo, *ingegnere*, piazza san Martino 1, p. 3
Perotti Ermenegildo, *ingegnere ed architetto*, via Berthollet 19.
Petiti Enrico ✉, *ingegnere ed architetto*, corso Vittorio Emanuele II 74.
Peyron Amedeo comm. ✉, *ingegn.*, via Bogino 27, p. 2.
Piana Edoardo, *ingegnere*, corso Vittorio Emanuele II 71, p. 3.
Piattini Ferdinando, *ing., spec per costr. metall.*, via Pio V 7.
Polto Luigi, *ing.*, via Deposito 9, scala a sinistra p. 1.
Porro Giuseppe, *ingegnere*, via Assarotti 3.
Porta Alberto, *ingegnere*, via Barbaroux 9.
Porta G. B., *ingegnere*, via Roma 63, piano nobile.
Pozzi Francesco, *ingegnere*, via S. Donato 7.
Prinetti Tommaso, *ingegn. ed arch.*, via Garibaldi 45, p. 3.
Pucci Baudana Giuseppe, *ingegnere*, via Principe Amedeo 34.
Pulciano Melchior uff. ✻, *ingegnere*, nello studio Peyron.
Radeglia Damaso, *ingegnere civile e meccanico ed architetto*, via Madama Cristina 6.
Raimondo Lorenzo, *ingegnere*, piazza Statuto 15, p. nobile.
Regis prof. Domenico ✉, *ingegn.*, c. Vittorio Emanuele II 62.

VINI SIRACUSA COSTA, PAISSA, OLIVERI
Piazza S. Carlo 8 o via Barbaroux 7.

Reycend Angelo ✉, *ing. ed arch.*, via Mazzini 60.
Riccio Camillo comm. ✉, *ing. ed arch.*, via Ospedale 11, p. 3.
Rivetti Lorenzo, via Corte d'Appello 9, p. 3.
Ruscazio Emilio e Marchis Alberto, corso Vinzaglio 15.
Sacheri Giovanni, *ing. ed arch.*, corso Vitt. Eman. II 25, p. 2.
Savoja Giuseppe, *ingegnere*, corso Vinzaglio 19, p. 2.
Scacchetti Silvio, *ingegnere*, nello studio Vigna.
Serva Cesare, *ing. meccanico*, via dell'Arsenale 14.
Soldati Ermanno, *ingegn.*, via S. Francesco da Paola 18, p. 1.
Soldati Vincenzo ✉, *ingegnere idraulico ed architetto civ.*, via Carlo Alberto 18, p. 1.
Spezia Antonio ✻, *ingegnere*, via Scuole 5, p 3.
Spurgazzi Pietro comm. ✻, *ingegn.*, corso Vitt. Eman. II 68.
Strada Ernesto, *ingegnere*, corso Duca di Genova 4.
Strens, *ingegnere*, corso Lungo Po 22.
Taddei Girolamo, *ingegnere*, via dell'Ospedale 26, p. 2.
Tamini Giuseppe, *ingegnere*, via Passalacqua 6, p. 1.
Testore Alessandro, *ing. ed arch.*, via del Carmine 11, p. 3.
Thovez prof. Cesare ✻ e ✉, *ing.*, via Carlo Alberto 1, p. 3.
Tonso Angelo, *ingegnere*, via Saluzzo 9.
Tonta Giuseppe ✉, *ingegnere ed architetto*, via san Francesco d'Assisi 14, p. 2.
Treves Vittorio G., *ingegnere ed architetto*, piazza Vittorio Emanuele I 20.
Vaccarino Eugenio ✉, *ingegn.*, via Cernaia 22, p. 3.
Valle Giovanni, *ingegn.*, via dell'Ospedale 20, p. 1.
Velasco Carlo uffiz. ✻ e ✉, *ingegnere*, via Lagrange 34.
Verole Pietro, *ingegnere*, corso Vittorio Emanuele II 57, p. 2.
Vicarj di Lapié Rodolfo, *ingegnere*, via Artisti 1.
Vicarj Mario, *ingegnere*, piazza Cavour 10.
Vigliani Francesco, *ing. ed arch.*, corso Vinzaglio 9, p. 2
Viglione Cesare, *ingegnere*, via Provvidenza 15, p. 1.
Vigna Carlo Maurizio ✉, *ingegn. ed architetto*, via S. Francesco d'Assisi 18, p. 2.
Viotti Placido, *ing. civile, idr. e mecc.*, via S. Teresa 19, p. 1.
Viriglio Sebastiano, *ingegnere*, via Carlo Alberto 31.
Weigmann Rodolfo, *ingegnere*, socio della Ditta Schlaepfer e Comp., via Cigna 1.
Zanotti-Bianco Ottavio, *ingegnere*, via della Rocca 28.
Zerboglio Pier Giuseppe, *ingegnere ed architetto*, via Carlo Alberto 1, piano 3.

Geometri e Misuratori.

Abbati Ercole, via Galvani 9, casa propria.
Assauto Luigi, via Accademia Albertina 34.
Bagutti Luigi, via Baretti 23, p. 1.
Banfi Eugenio, via Casale 276.
Bechis Luigi ✉, via Botero 19, p. 2.
Bellia Giuseppe ✉, via Corte d'Appello 9, p. 2.

VINI DEL RENO COSTA, PAISSA, OLIVERI
Piazza S. Carlo 8 o via Barbaroux 7.

Bergesio Ludovico, via dei Fiori 59.
Bermone Giovanni, nello studio dell'ing. Soldati Vincenzo.
Bertoldi Maurizio, nello studio Ferrero.
Bertone Giuseppe, via Garibaldi 13, p. 2.
Berutti Angelo, nello studio Ferrero.
Bessone Matteo, via Basilica 13, p. 1.
Borelli Giuseppe, piazzetta B. V. degli Angeli 2, p. 2.
Caffaratti Tommaso, via Orfane 19, p. 1.
Caneparo Carlo Stefano ✉, via Montebello 11, p. 1.
Caneparo Firmino, via Principe Tommaso 19.
Casalegno Giuseppe, via Milano 12, p. 2.
Casati Ernesto, nello studio dell'ingegnere Petiti.
Cavallo Cesare, nello studio Bechis.
Chiantore Pilade, via san Dalmazzo 17.
Chiappero G., via Madama Cristina 95, p. 1.
Colla Giuseppe, via sant'Agostino 12, p. 1.
Corso Giuseppe, via Milano 2.
Cravera Pietro ✉, via Nizza 3.
Debenedetti, piazza dello Statuto 18, p. 2.
Della Porta Severino, corso san Maurizio 21.
Depaoli Vincenzo, via Arsenale 4.
Dovo Carlo, via Bertola 22, p. 3.
Feroggio Fortunato, via san Quintino 11, p. 3.
Ferrero Giuseppe, via Milano 12, p. 2.
Golletti Giuseppe, via Gazometro 10.
Goria Gaspare, *geometra, architetto e liquidatore*, via Stampatori 6, piano 2.
Griggi-Montù Ernesto, via Po 48, p. 2.
Guinzio Gio. Angelo, via Corte d'Appello 2, p. 3.
Maina A., via Milano 2.
Majat Carlo, via san Tommaso 28, p. 1.
Marchelli Angelo, via della Cernaia 14, p. 4.
Marini Alessandro, via Finanze 13.
Maury Olderico, via del Carmine 1, p 3.
Meano Vittorio, nello studio dell'ingegnere Meano Cesare.
Moretto Antonio, via Franco Bonelli 12, p. 2.
Pasquario Carlo, via san Domenico 14, e sant'Agostino 13, piano 1.
Pigay Gaetano, via dell'Arsenale 42, p. 2.
Rivoiro Bartolomeo, via S. Secondo 60, casa propria.
Roulle Stefano, via san Domenico 18, p. 1.
Ruella Alessio, via della Corte d'Appello 22, p. 1.
Scarafia Enrico, via Porta Palatina 19, p. 2.
Silva D. Luigi, *geom. agronomo*, via Garibaldi 13, p 1.
Sincero Salvatore, piazza Venezia 3.
Tealdi cav. Domenico, corso Oporto 19, p. 2.
Torretta Ferdinando, via della Rocca 16, p. 4.
Vaccarino Giovanni, via della Cernaia 22, p. 3.
Zanetto Pietro, via Plana 9, p. 4.
Zanotti Carlo, via S. Quintino 24, p. 1.

Ragionieri Liquidatori.

COSTA, PAISSA, OLIVERI
Piazza S. Carlo 8 o via Barbaroux 7.
VASELINE

Appiani prof. Giovanni, via Cavour 24.
Beltrami Pietro, via Bellezia 17, p. 2.
Bessone Matteo, via della Basilica 13, p. 1.
*Bianchi Alessandro, via Barbaroux 34.
Boeris Giuseppe, via Cernaia 26.
Borelli Giuseppe, piazzetta B. V. degli Angeli 2, p. 2.
*Bottino prof. Pietro, via Urbano Rattazzi 2, pian terreno.
Cavallo prof. Giuseppe, via Goito 15, p. 3.
*Ceresole Carlo, corso Siccardi 9.
Cerutti cav. prof. Giuseppe, via Garibaldi 57, p. 3.
Corso Giuseppe, via Milano 2.
*Donato Luigi, via Milano 2.
*Durando Giuseppe, via Assarotti 5, p. 1.
Genta Enrico, via san Quintino 18.
*Gitti cav. prof. Vincenzo, via santa Teresa 26, p. 3.
Guinzio Gio. Angelo, via Corte d'Appello 2, p. 3.
Gujot cav. Vittorio, via Roma 28.
Hugo Pietro Alessio, via Rosine 6, p. 5.
*Liprandi Paolo, via Bellezia 10, p. 3.
Lorini prof. Giovanni, via Belvedere 17, p. 3.
Maina A., via Milano 2.
Majat Carlo, via S. Tommaso 28, p. 1.
Obiglio Mario, via Nizza 113.
Operto Bartolomeo, via Franco Bonelli 2.
Parmetler cav. Filippo, via Arsenale 6, p 3.
*Perussia Giuseppe, via Stampatori 4, p. 2.
*Petrini Vincenzo, via Provvidenza 35.
Polati Giuseppe Achille, via Principe Tommaso 12.
*Revelli cav. Giuseppe, via Garibaldi 11, p. 3.
Revelli cav. Luigi, *liquid. Assicurazioni Incendi e Grandine*, via Pio Quinto 18, p. 1.
*Rissone Lorenzo, via Sant' Anselmo 2.
*Roggeri Giuseppe, piazza Savoja 6, p. 3.
Roulle Stefano, via san Domenico 18, p. 1.
Salesse Edoardo, corso Palestro 2*bis*, p. 2.
*Sanero Bartolomeo, via Assarotti 5, p, 1.
Saxer Giovanni, via Provvidenza 17, p 2.
*Stobbia Filomeno, vie S. Chiara 52, p. 4, e Botero 3, p. 1.
Strua Giuseppe, via Orto Botanico 10
Tobone cav. Giovanni, via Roma 15, p. 2.
Zaccaria prof. Albino, *Ufficio*, vie Andrea Doria 11 e santa Giulia 46.
Zanotti Carlo, via S. Quintino 24, p. 1.

Estimatori pubblici.

VASELINE
COSTA, PAISSA, OLIVERI
Piazza S. Carlo 8 o via Barbaroux 7.

Abbati Ercole, via Galvani 9, casa propria.
Alloati Gio. Batt., via Gaudenzio Ferrari 2.
Asinelli Agostino, via Barbaroux 34, nello studio A. Bianchi.
Assauto Luigi, *perito meccanico*, via Accademia Albertina 34.
Beltrami Pietro, via Bellezia 17, p. 2.
Beria Luigi, *Perito costruttore meccanico*, via S. Quintino 22.
Bessone Matteo, via Basilica 13, p. 1.
Bianchi Alessandro, via Barbaroux 34.
Boeris Giuseppe, via Cernaia 26.
Caffaratti Tommaso, via Orfane 19, p. 1.
Chiantore Gio. Angelo, via san Dalmazzo 17.
Chiantore Pilade, via san Dalmazzo 17.
Corso Giuseppe, via Milano 2.
Depaoli Vincenzo, via Arsenaie 4.
Donato Luigi, via Milano 2.
Dupraz Luigi, via dei Pellicciai 3.
Golletti Giuseppe, via Gazometro 10.
Gramatico Edoardo, via S. Maria 3, p. 2.
Guinzio Giovanni Angelo, via Corte d'Appello 2, p. 3.
Liprandi Paolo, via Bellezia 10, p. 3.
Maina A., via Milano 2.
Majat Carlo, via san Tommaso 28, p. 1.
Maury geometra Olderico, via del Carmine 1, p. 3.
Mosca Gio. Battista, via degli Stampatori 12, p. 3.
Odasso Pietro, via Garibaldi 14, p. 3.
Olivero Angelo ✻, via san Francesco d'Assisi 2, p. 2.
Pasquario geom. Carlo, v. s. Domenico 14 e sant'Agostino 13.
Perussia Giuseppe, via Stampatori 4, p. 2.
Polati Giuseppe Achille, via Principe Tommaso 12.
Revelli Luigi ⊜, *Peito agronomo ed urbano*, via Pio V 18, piano 1.
Rivoiro Bartolomeo, via S. Secondo 60, casa propria.
Roggeri Giuseppe, piazza Savoja 6, p. 3.
Roulle Stefano, via san Domenico 18, p. 1.
Salesse Edoardo, corso Palestro 2*bis*, p. 2.
Sanquirico Ettore, corso Siccardi 15, p. 3.
Scarafia Enrico, *Perito agronomo*, via Porta Palatina 19, p. 2.
Sincero Salvatore, piazza Venezia 3.
Stobbia Filomeno, vie santa Chiara 52, p. 4, e Botero 3, p. 1.
Zanotti Carlo, via S. Quintino 24, p. 1.

INCHIOSTRI INGLESI STEPHENS COSTA, PAISSA, OLIVERI Piazza S. Carlo 8 o via Barbaroux 7.

Pittori.

Abelli Claudio, via Vanchiglia 11.
Alby Giuseppe, corso Vittorio Emanuele II 20.
Allason Silvio, via dell'Ospedale 26.
Amossi Alerino, via Principe Amedeo 12.
Ardy Bartolomeo comm. ⊜, via dell'Accademia Albertina 8.
Arpesani Carlo uff. ✻, ⊜, corso Oporto 23, p. 1.
Avondo Vittorio ✻, via Napione 7.
Ayres Pietro ✻, via Nizza 78, p. 2.
Baccalario avv. Angelo, via Sacchi 4, p. 4.
Balduino Alessandro, corso Vittorio Emanuele II 86.
Barbavara Alfonso ✻, corso Vittorio Emanuele II 32, p. 2.
Beccaria prof. Angelo ✻, corso Vittorio Emanuele II 72.
Bertea avv. Ernesto ufliz. ⊜, via Arsenale 43.
Biscarra prof. Carlo Felice comm. ✻ e ⊜, via dell'Accademia Albertina 2.
Bonelli Roberto, via Mazzini 44, scala a destra nel cortile, p. 4.
Bossoli Edoardo, corso Lungo Po 1.
Brambilla Francesco, piazza Vittorio Emanuele I 1.
Bussolino Vittorio, via Napione 4.
Caglieri Pio, via Garibaldi 19.
Calandra Edoardo, via Principe Amedeo 13.
Calderini Marco, corso Vittorio Emanuele II 5.
Camino Giuseppe ✻, strada di Francia 1.
Canova Giacomo, via santa Maria 9.
Cantù Luigi ufliz. ⊜, via Maria Vittoria 3.
Carpanetto Giovanni, via Stampatori 12, p. 3.
Cavalchini Pietro, via Principe Tommaso 9.
Ceradelli Giacomo, via Accademia Albertina 28, p. 3.
Cerutti-Bauducco cav. Felice, via Nizza 3.
Clara Carlo, via Plana 5, p. 3.
Corsi di Bosnasco conte Giacinto, via Madama Cristina 6.
Cotta Giuseppe, *pittore fotografo*, via Madama Cristina 21.
Crosio Luigi, via Artisti 31.
Crova barone Clemente ⊜, via Carlo Alberto 18.
Cugia Eugenio ✻, via Madama Cristina 67, casa propria.
Curbis conte Rodolfo, via Ospedale 10.
D'Agliano cav. Michele, via Palazzo di Città 5.
Delleani Lorenzo ⊜, piazza Vittorio Emanuele 7.
Falchetti Giuseppe, via Bidone 18.
Ferrero Gabriele, *prospettico ornatista*, via S. Francesco da Paola 12 *bis*
Ferri comm. Augusto, *scenografo*, via Po 39.
Fossati-Rayneri conte Carlo, via Rocca 25.
Gamba Francesco comm. ⊜, via Rocca 5.
Gastaldi Andrea comm. ⊜, via dell'Accademia Albertina 8 e corso S. Maurizio 81.
Gennaro Giuseppe, via della Zecca 37, p. 3.
Ghirardi Cesare, via Principe Amedeo 14.

INCHIOSTRI INGLESI STEPHENS COSTA, PAISSA, OLIVERI Piazza S. Carlo 8 o via Barbaroux 7.

Ghisolfi Enrico ⊜, piazza Saluzzo 4.
Giani cav. Giuseppe, via Montebello 22, p. 4.
Gilardi Pier Celestino ⊜, via dell'Accademia Albertina 8.
Gobbi avv. Enrico, via Lungo Po 4, p. terreno.
Ingegnatti Giacomo, via Mazzini 2.
Lombardi Virginia, via della Provvidenza 45.
Marchisio Andrea, via Lagrange 29, p. 4.
Marietti Camillo, vie Parini 3 e corso Oporto 45.
Maselli Pietro, via Bava 3.
Michela avv. Mario ⊜, via Napione 7.
Morgari Luigi, via Nizza 65.
Morgari Rodolfo ✻, angolo vie Cavour e Bogino 33, studio via Legnano 26.
Mossello Placido, *pittore ornatista*, strada Valle S. Martino 8.
Novarese Luigi, via Gaudenzio Ferrari 7.
Pasquini Riccardo, via Mazzini 40.
Perratone-Armandi avv. Gaetano, via Maria Vittoria 10, p. 1, con studio in via S. Quintino 24.
Piacenza prof. Carlo ✻, via Maria Vittoria 10.
Pollonera Carlo, piazza Carignano, palazzo de' Musei.
Pugliese Levi Clemente, via della Rocca 22.
Quadrone Gio. Battista ⊜, studio via santa Teresa 2.
Quadrupani Ottavio ✻, via Cernaia 16.
Rapetti Giovanni, via Ormea 6, p. 2.
Raymond Lodovico ✻, via Seminario 5.
Reycend Enrico, corso Vinzaglio 25.
Ricca avv. Prospero, via Lagrange 16, p. 3.
Rollini Giuseppe, via Montebello 21.
Rossi A., corso Siccardi 31, p. terreno.
Sabbione Giuseppe ✻, via Pio Quinto 15.
Sampietro prof. Francesco, piazza Carlo Emanuele II 9.
Sauli conte Giuseppe, corso Vittorio Emanuele II 92.
Serafino Angelo, via Montebello 21.
Sereno Costantino ✻, via Montebello 21.
Somatis, via Milano 20.
Spagna Emilio, via Principe Tommaso 20.
Spilman Felice, *per miniature*, via Po 30, p. 1.
Stratta Carlo, piazza san Carlo 7.
Stura Giovanni, corso Vittorio Emanuele II 84.
Teja Casimiro ⊜, via san Massimo 55.
Tesio Giacinto, piazza Emanuele Filiberto 14.
Turletti Celestino, via dell'Ospedale 5.
Usseglio avv. Fedele, via dei Mille 9.
Vacca Alessandro ⊜, via santa Teresa 18, p. 3.

ANISETTE di BORDÒ e D'OLANDA
COSTA, PAISSA, OLIVIERI
Piazza S. Carlo 8 o via Barbaroux 7.

Disegnatori.

Badoni E. U., *studio di disegno*, via Mercanti 2.
Baglione Giuseppe, *per tessuti* Jacquard, v. S. Fran. d'Assisi 2.
Bergagna coniugi, *per ricami*, via Po 12.
Berlia Luigi, *lineare-ornamentale*, c. Reg. Margherita 124, p. 2.
Caneparo Carlo, *prof. di disegno meccanico*, via Carmine 2
Carrera Giuseppe, *disegno meccanico*, strada di Lanzo 84.
Ceradelli prof. Giacomo, via Accademia Albertina 28, p. 3.
Corrado prof. Gaetano, via Belvedere 17.
Donghi Felice, *prof. di disegno*, via Silvio Pellico 17.
Ganora ing. Carlo, *studio di disegno*, via santa Teresa 11, p. 2.
Giamelli Giuseppe, *per ricami*, via delle Rosine 8.
Griglio Candida, *pittrice e maestra di disegno*, via Nizza 9
Neumann Carlo Alberto, *disegn. litografico*, via Ospedale 10.
Nimero Giovanni, *per ricami*, via Principe Amedeo 33.
Ochsner R. *disegn. litografico*, via Mazzini 1.
Pianese Gennaro, *professore di disegno artistico e industriale*, via Massena 3, piano 3.
Piccone prof. G., *lineare-ornamentale*, via S. Secondo 7, p. 2
Porporato Giacinto, via Volta 3, p. 1.
Revel Giovanni Paolo, *prof. di disegno mecc.*, corso Vittorio Emanuele II 73.
Reviglio Eugenio, *per ricami*, via Garibaldi 6.
Rosso Onorato e Severino fratelli, *per ricami*, via Garibaldi 9.
Sacheri Giovanni ☎, *prof. di disegno geometrico, meccanico*, corso Vittorio Emanuele II 25, p. 1.
Sandrone Enrico, *per ricami*, via S. Dalmazzo 21.
Tamone Cornelio, *prof. di disegno*, via Artisti 13.
Taverna prof. Enrico, *disegn. in ogni stile*, via Mercanti 5, p. 2.
Tirone A., via Baretti 3, p. 4.
Tua Giovanni, *prof. di disegno*, via Corte d'Appello 7.
Varetto Luigi, *prof. di disegno meccanico*, corso Vinzaglio 15.
Zola Lorenzo, via Ormea 27.
Zuccaro Fiorenzo Emilio, *prof. di disegno di figura, ornato e paesaggio*, via Thesauro 8, p. 3.

Stabilimenti per la leggitura di disegni di tessuti alla Jacquard in seta, cotone e lana.

Oletti-Corband G., via Artisti 13, p. terreno.
Oletti Leone fu Pietro, via Mercanti 14, p. 1.
Renaudier G., via Montebello 21, nel cortile.

ELAINA GIUSTI
COSTA, PAISSA, OLIVIERI
Piazza S. Carlo 8 o via Barbaroux 7.

Medici.

Bertolotti Gio. Battista ✻, via Cernaia 42, scala 1ª, p. 1.
Discalzo Angelo, via della Zecca 15, p. 3.
Fasella Eugenio, via Garibaldi 41, p. 2.
Ferraris Luigi, via delle Rosine 5, p. 2.
Fornace Giuseppe ☎, via Villa della Regina 7, p. 2.
Fornelli Vincenzo, via Borgo Dora 30, p. 1.
Frisetti Giacomo ☎, via Mercanti 19, p. 2.
Manero Gio. Batt. ☎, via santa Teresa 9, p. 3.
Martorelli Benedetto, uffiz. ✻, via s. Franc. d'Assisi 7, p. 1.
Mosca Luigi ✻, ☎, via Maria Vittoria 52, p. 3.
Polto Secondo Carlo, comm. ✻ e cav. ☎, via Carmine 1, p. 3.
Reviglio Maurizio ✻, comm. ☎, e del Niscian Ift. di Tun., professore emerito della R. Università di Sassari, via santa Teresa 14, piano 4.
Stampacchia Gioacchino ☎, via Roma 30, p. 2.
Toselli E., Direttore di *Villa Cristina*, via Orfane 36, p. 1.

Medici-Chirurghi.

Abbate Cesare, via Barbaroux 9, p. 2.
Adorni Nicoiò, corso Siccardi 4, p. 1.
Aicardi Michele, Direttore della *Rivista di Medicina Dosimetrica*, *consulti* dalle 11 alle 12 ant., via Principe Amedeo 33, p. 2.
Alasia Francesco, medico del R. Ospizio di Carità, *specialità malattie veneree e vie orinarie, consulti privati dalle 12 alle 2*, via Corte d'Appello 22, p. 2.
Albertotti Giovanni, via dei Quartieri 2, p. 3.
Alfasia Giacomo, via Roma 20, p. 3.
Alvazzi-Delfrate Costantino, *dalle 1 alle 2 pomeridiane*, via Lagrange 45, ed Ospedale Maggiore S. Giovanni Battista.
Amerio Luigi, *consulti dalle 1 alle 3*, via s. Secondo 7*bis*, p. 1.
Anderis Siro, *ostetrico, udienza tutti i giorni dalle 12 alle 2*, via Garibaldi 26, p. 1.
Anglesio Martino, via delle Rosine 5, p. 2.
Ansermino Teodoro, *ostetrico*, via Carlo Alberto 17, p. 3.
Arullani Carlo Antonio, *ostetrico*, via sant'Agostino 28, p. 1.
Baldi Angelo, via san Massimo 33, scala lettera *D*, p. 1.
Balestra Emilio ☎, via della Rocca 19, p. 3.
Ballario Giorgio, *ostetrico*, via del Carmine 11, p. 3.
Balocco Domenico, via Berthollet 8, p. 3.
Barberis Orazio, piazza Vittorio Emanuele I 9, p. 3.
Bechis prof. Ernesto, via san Francesco d'Assisi 29, p. 3.
Belli Zaverio, via Carrozzai 6, p. 3.
Bellingeri Celso, via Provvidenza 34, p. 4.
Bellini Francesco, via san Massimo 33, scala *C*, p. 3.
Bellosta Francesco, via Assarotti 4, p. 1.
Beltrami Giacinto, via Nizza 27, p. 1.
Beltrami Giovanni, corso S. Martino 8, p. 1.
Beltrutti Leone, *riceve dalle 2 alle 3*, via Lagrange 32, p. 3.

REVALENTA ARABICA Barry du Barry COSTA, PAISSA, OLIVERI Piazza S. Carlo 8 o via Barbaroux 7.

Bergesio Bartolomeo, osp. Mauriziano Umberto I.
Bergesio prof. Libero, *ostetrico*, piazza Carlo Emanuele II 9.
Bergoën Agenore ⊜, corso Siccardi 4, piano terreno.
Berruti Giuseppe ✻, *ginecologo ed ostetrico, consulta in casa dalle 2 alle 4 pom.*, via Ospedale 40, p. 2.
Berruti Luigi ✻, ⊜, *chirurgo primario dell'Ospedale Mauriz.*, via Urbano Rattazzi 3, p. 2.
Berta Eugenio, via Stampatori 15, p. 2.
Besozzi Ernesto ⊜, piazza san Giovanni, Palazzo Genevese.
Bestente Tommaso, via Bellezia 5, p. 2.
Bianco Efisio, medico del R. Ospizio di Carità, e R. Istituto dei Sordi Muti, *spec. malattie dell'orecchio*, cons. nel R. Ospizio.
Bianco Nicolò ⊜, alla Villa della Regina.
Bizzozero Giulio ✻ e ⊜, via Nizza 17, p. 2.
Bocca Luigi, *ostetrico*, via Stampatori 2, p. 3.
Boetti Giacinto ✻, via Cernaia 34, p. 2.
Boggio Pietro, via Berthollet 14, p. 1.
Bogliaccini Vincenzo, via Arsenale 6, p. 3.
Bonelli Francesco, *specialità in malattie d'orecchie e di gola.* Consulti dalle ore 1 alle 2 p. – gratuiti pei poveri il lunedì e venerdì, via Gioberti 28, p. 3.
Bongioanni Eugenio ✻, via Garibaldi 53, scala a sin. p. 2.
Bonino Annibale, via S. Quintino 5, p. 1.
Bono Gio. Batt., via Mille 35.
Borani Gio. Battista ⊜, via Garibaldi 3, p. 2.
Bordoni-Uffreduzzi Guido, via santa Teresa 22.
Borelli Giovanni ✻, piazza Gran Madre di Dio 4, p. 3.
Borgna Francesco ✻, corso Vittorio Emanuele II 19, p. 4.
Borot Valentino, via Maria Vittoria 6.
Bottino Crisante, via Mercanti 30, p. 4.
Bozio Domenico, via Roma 2, p. 3.
Bozzolo Camillo Paolo, *riceve dalle 4 alle 6 pom.*, corso Vittorio Emanuele II 6.
Brero Giovenale ⊜, via Montebello 21, p. 1.
Brizio Fortunato, via Palazzo di Città 2, p. 3.
Bruno prof. Lorenzo, comm. ✻, ⊜, via Cavour 5, p. 3.
Burgonzio Camillo Luigi, via Rocca 14, p. 4.
Buridani Paolo Emilio ⊜, via Lagrange 3, p. 4.
Burzio Giuseppe, via Santorre Santarosa 1, p. 2.
Burzio Maurizio, via Mazzini 22, p. 1.
Calliano Carlo, medico dell'Ospedale di San Giovanni, via Montebello 4.
Camussi Luigi, *consulti dalle 2 alle 3 pom.*, via Roma 25.
Camusso Giacomo, *consulti dalle 2 alle 3*, v. Assarotti 10, p. 3.
Canonico Celestino ⊜, via Milano 3, p. 3.
Canton Gustavo, via Barbaroux 28.
Caponotti Amedeo, Ospedale di san Giovanni.
Cappa Costantino ✻, via Rocca 37, p. 2.
Caramello Giovanni, via Gaudenzio Ferrari 2, p. 2.
Carle Antonio, corso Oporto 21.
Casati G. B., via Barbaroux 3, p. 2.

Castelli Gio. Battista ✻, ⊜, via Montebello 19.
Catella Giovanni ⊜, via santa Chiara 34.
Cerruti Giambattista, medico chirurgo del R. Ospizio di Carità, *specialità per le malattie delle donne*, via Montebello 6, p. 2.
Cerutti Giuseppe ✻, *specialità per le malattie delle orecchie*, via Carlo Alberto 17, p. 1.
Cerutti Luigi, piazza Emanuele Filiberto 3, p. 2.
Chiaiso Onofrio, via della Zecca 8.
Ciartoso dott. Luigi, *docente di Clinica Chirurgica nell' Università di Torino*, piazza Vittorio Emanuele I 10.
Civalleri Giuseppe, *ostetrico*, via Garibaldi 23, p. 3.
Colomiatti Luigi, via Ospidale 4, p. 3.
Conti Francesco, corso Valdocco 1.
Copasso Ferdinando, *Consulti gratuiti per malattie dei bambini giorni di mar. e ven. dalle 3 alle 5*, corso Valdocco 1, p. 3.
Cravosio Domenico, via Thesauro 2, p. 2.
Crosetti Andrea, *cons. dalle 12 alle 4*, via S. Secondo 24, p. 1.
Cuttica Pietro, piazza Vittorio Emanuele 21, p. 3.
De-Casa Pier Alberto, corso Palestro 10, p. terreno.
Delpero Cesare, via Bellezia 7, scala a sinistra, p. 3.
Delù Carlo, via san Domenico 4, p. 3.
Demaison Vittorio, via Basilica 17.
Depaoli Erasmo, via Cavour 6, p. 3.
De Regibus Candido, via Barbaroux 38, p. 2.
Deregibus Francesco ⊜, via della Misericordia 8, p. 2.
Dionisio Flaminio uffiz. ⊜, *cons. dalle 2 alle 4*, corso Vittorio Emanuele II 16, p. 3.
Drogoul Giovanni, via Cavour 41, p. 4.
Falchi Francesco, via Juvara 19.
Farina Alessandro ⊜, via della Zecca 12, p. 2.
Farnè Maria Velleda, *dottoressa di S. M. la Regina d'Italia*, via Gazometro 6.
Fenoglio prof. Ignazio ✻, medico del R. Ospizio di Carità, *consulti dall'1 1/2 alle 2 1/2*, via Po 29, p. 2.
Fenoglio Secondo, via Bellezia 17, p. 2.
Ferreri conte Di Pontverre, *consulti per malattie delle donne ed ostetricia, dalle 12 all'una*, via Vanchiglia 18.
Ferrero Ferdinando, via Passalacqua 11, p. 2.
Ferrero Massimo, piazza della Gran Madre di Dio 8.
Ferrua Giuseppe ⊜, via Orfane 5, p. 1.
Fissore prof. Giuseppe ✻, via Basilica 1, p. 2.
Foà Pio ⊜, via dei Mille 14, p. 3.
Forlanini Carlo, via sant'Anselmo 3.
Fornelli Giuseppe, via santa Teresa 1, p. 2.
Fornelli Michele, via Valperga Caluso, Isolato 76, casa Marietti.
Franchini G. B., via san Massimo 44, p. 4.
Frassati Pietro ⊜, *consulti dalle ore 11 alle 3*, via Volta 5, p. 3.
Gabri D. ⊜, corso san Maurizio 26, p. 2.
Gallenga Camillo, Ospedale Oftalmico.
Gallia Carlo ✻, comm. ⊜, via Po 10, p. 2.
Gallo-Botton Vincenzo, via Carrozzai 6

ACQUE MEDICINALI di cedro e fior d'arancio COSTA, PAISSA, OLIVERI Piazza S. Carlo 8 o via Barbaroux 7.

SPECIALITÀ NAZIONALI ED ESTERE
COSTA, PAISSA, OLIVERI
Piazza S. Carlo 8 o via Barbaroux 1.

Gamba Alberto ✻, comm. ⛁, corso Vitt. Eman. II 30, p. 2.
Garbiglietti Antonio ✻, via dell'Accademia Albertina 5, p. 3.
Garelli Cleto, via Massena 5, p. 1.
Garrone Italo, piazza Carlo Felice 14.
Gasca Giulio Cesare, via Cernaia 34, p. 1.
Gastaldi Giovachino, via S. Francesco da Paola 35.
Gazzera Giuseppe, via Sacchi 4.
Ghirardi Pietro, Madonna di Campagna.
Giacomini prof. Carlo, corso Vittorio Emanuele II 18, p. 1.
Giacosa Piero, corso Vittorio Emanuele II 94, p. 2.
Gianotti Paolo, corso Regina Margherita 140, p. 2.
Gibello Carlo, via della Consolata 1, p. 1.
Gibello prof. Giacomo ⛁, *specialità per le malattie della pelle*, via Barbaroux 20, p. 3.
Giordana Giuseppe, via Nizza 13, p. 3.
Giordano Scipione ✻, comm. ⛁, via dei Mille 35, p. 3
Giraud Giuseppe, via della Provvidenza 15.
Girola Luigi, via degli Artisti 1, p. 3.
Giudice Giovanni, via Andrea Doria 11, p. 2.
Gonella Giuseppe, medico assistente nell'Ospedale Oftalmico.
Gozzano Carlo ⛁, via san Francesco da Paola 38, p. 1.
Graziadei Bonaventura, via dei Mille 48, p. 1.
Griffa Gius., uffiz. ✻, comm. ⛁, piazza dello Statuto 5, p. 1.
Inverardi Giovanni, *ostetrico*, via dell'Ospedale 40.
Isnardi Felice, via Milano 20, p 4.
Jemina Giovanni ⛁, via dell'Arsenale 14, p 2.
Lace Eugenio ⛁, via Carlo Alberto 17, p. 3.
Lampugnani Carlo, Ospedale di san Giovanni.
Lanteri Bernardino ⛁, piazza Saluzzo 4, p. 2.
Lanza Fortunato, via san Dalmazzo 17, p. 3.
Laura Gio. Batt., via Cavour 11, p. 3.
Laura prof. Secondo, comm. ⛁, *Consulente Medico del Consolato di Spagna, consulti dalle ore 2 alle 3 pom.*, corso Vittorio Emanuele II 38, p. 3.
Lava Giovanni, via della Provvidenza 40.
Lessona Filippo, *ostetrico*, piazza Madama Cristina 6, p. 1 e via Ospedale 40.
Lombroso Cesare uffiz. ⛁, corso Oporto 43.
Losana Ottavio, *spec. per cure elettriche*, via san Dalmazzo 15.
Maggia Guido, Ospedale Mauriziano Umberto I.
Magnetti Filiberto, ass. Osp. Mauriz., c. Reg. Margherita 108.
Malinverni prof. Sisto comm. ✻, via Principe Amedeo 29, p. 2.
Mantelli Nicolao ⛁, via dell'Ospedale 11, p. 2.
Marchisio Luigi, via Barbaroux 12, p 2.
Margary Fedele ⛁, via dei Mille 7, p. terreno.
Martini Luigi, *spec. per le malattie della bocca*, via Po 7, p. 2.
Martinotti Giovanni, via san Massimo 38.
Mercandino Francesco, vie Garibaldi 26, p. 3 e Barbaroux 43.
Michelotti Vittorio, via Garibaldi 35.
Miglioretti Michele, piazza Vittorio Emanuele I 17, p. 4.
Mo Girolamo, via san Francesco da Paola 35, p. 1.

CAFFÈ PORTORICCO originali
COSTA, PAISSA, OLIVERI
Piazza S. Carlo 8 o via Barbaroux 1.

Mogliassi Giuseppe ✻, via delle Orfane 19, p. 1.
Molinari Domenico ⛁, via Porta Palatina 25, p. 2.
Monaco Luigi ⛁, Farmacia Taricco.
Mondino Casimiro, corso Vinzaglio 19.
Montel Lelio, *ostetrico*, via Provvidenza 37, p. 1.
Monti Giacomo ⛁, via Mazzini 2, p. 3.
Morra Emilio, *dalle 12 alle 2*, corso Re Umberto 11, p. 3.
Morselli prof. Enrico, *specialità per malattie nervose e mentali*, via delle Scuole 5, dalle 12 alle 2 ½ pom.
Mosso Ugolino, piazza dello Statuto 13, p. 4.
Mottura Giuseppe, *ostetrico*, via Provvidenza 32, p 1.
Musso Alessandro ⛁, via Mazzini 1, p. 2.
Musso Giuseppe, via Giulio 22.
Musso Luigi, piazza Vittorio Emanuele I 19, p. 1.
Mya Giuseppe, via Goito 17, p. 3.
Napione Camillo, via dei Fiori 21, p. 2.
Nasi Francesco ⛁, via san Francesco d'Assisi 13, p. 4.
Negri prof. Alberto ⛁, via san Francesco da Paola 10, p. 1.
Nicolis Alberto, *specialità per malattie della gola*, corso Vittorio Emanuele II 16.
Nota Annibale, *consulti dall'1 alle 3*, via Rosine 4, p. 1.
Novaro Giacomo Filippo ⛁, *specialità per le malattie delle orecchie*, via Plana 7, p. 2.
Novaro Mascarello Giovanni, *specialità per malattie veneree-sifilitiche*, via Barbaroux 28, p. 1.
Oliva Valentino, via Cavour 20, p. 1.
Olivetti Luigi ✻, via san Francesco da Paola 10*bis*, p. 2
Olivetti Pietro, corso Vittorio Emanuele II 76, p. 1.
Olmo Giuseppe, via san Donato 14, p. 2.
Onetti Vincenzo, via Madama Cristina 9.
Pacchiotti prof. Giacinto ✻, comm. ⛁, via san Francesco da Paola 25.
Pagliani Luigi ⛁, via dei Mille 18, p. terreno.
Paradisi Ettore, corso Oporto 21, p. 3.
Pasquini Evasio ✻, via Mazzini 40, p. 3.
Pastore Angelo, via Porta Palatina 1, p. 2.
Patetta Annibale ✻, *ostetrico. Consulti per malattie delle donne dall'1 alle 2 pom.*, via santa Chiara 1, p. 3.
Pazzini Antonio ⛁, via Mazzini 42, p 3.
Pecchio Giovanni, *ostetrico*, via Bertola 22, p. 2.
Perassi Gio. Antonio, via Basilica 3.
Percival Francesco ⛁, via san Francesco da Paola 22, p. 1.
Peretti Gaudenzio, piazza Statuto 4, p. 3.
Perotti Angelo ✻, comm. ⛁, via Barbaroux 21, p. 3.
Peschel Massimiliano, Stabilimento Oftalmico, via Garibaldi 19, p. 2. *Consulti privati dalle 2 alle 3 pom.: gratuiti, dalle 3 alle 4 pom. tutti i giorni non festivi, escluso il venerdì.*
Peyretti Michele ⛁, via Ospedale 40, p. 1.
Piovano Adolfo, via Mazzini 2, p. 3.
Pollini Giacomo ✻, cav. U. O., via Montebello 22, p. 2.
Porporati Michelangelo ✻, via Orfane 5, p. 3.

RHUM DI PORTORICCO COSTA, PAISSA, OLIVERI Piazza S. Carlo 8 o via Barbaroux 7.

Porta Carlo, via Accademia Albertina 19, p. 2.
Prelli Carlo ⊜, *spec. per malattie d'utero*, via Bonafous 7, p. 3.
Pugolotti Lorenzo, piazza Carlo Emanuele II 9, scala n° 2, p. 1.
Quaglia Luigi ⊜, piazza Statuto 17, p. 2.
Quarelli Tito, via Nizza 17, p. 3.
Rabaioli Giuseppe, via Mazzini 50, p. 2.
Ramello Candido ⊜, via san Francesco d'Assisi 29, p. 3.
Randone Giuseppe, via santa Chiara 34, p. 3.
Revelli Giovanni, piazza S. Martino 1.
Reymond prof. Carlo ✻, *oculista*, via san Dalmazzo 15, p. 1.
Ribaudi Vincenzo, piazza Carlo Emanuele II 9, p. 2.
Riboli Timoteo, via Accademia Albertina 29, p. 1.
Richeri Alessandro, via Moncalieri 29, p. 2.
Rizzetti Francesco ✻, via Corte d'Appello 4, p. 3.
Rizzetti Giuseppe, uffiz. ✻ ⊜, via Andrea Doria 1, p. 1.
Rodano Paolo Adolfo, via san Secondo 4, p. 3.
Roddolo Giuseppe, via santa Teresa 26, p. 1.
Rodina Gaspare, *consulti dalle* 1 *alle* 3, via Croce d'Oro 4.
Ronga Giovanni, via Garibaldi 5.
Rossetti, via Maria Vittoria 19, p. 3.
Rossi Giuseppe ⊜, via Arsenale 14, p. 2.
Saglione Carlo ✻, comm. ⊜, piazza san Giovanni, Palazzo Reale, p. 3.
Sales Marco, corso Regina Margherita 116, p. 1.
Salsotto Giovenale, via Provvidenza 40.
Salvioli Gaetano, via sant'Anselmo 1, p. 3.
Santanera Venanzio ⊜, via Rosine 4, p. 3.
Santi Flavio, corso Re Umberto 37.
Scaravelli Giovanni, piazza Statuto 10, p. 3.
Scarpa Luigi Guido, *Medico-Chirurgo-Ostet*, v S. Massimo 5.
Schiapparelli Emilio ⊜, piazza san Giovanni 9, p. 1.
Schina Cesare ✻, piazza Vittorio Emanuele I 18, p. 3.
Spalla Angelo, piazza Statuto 6, p. 2.
Spantigati Giovanni comm. ⊜, via Carrozzai 1, p. 2.
Sperino Casimiro, comm. ✻, via san Donato 3, p. 1.
Sperino prof. Felice ⊜, *oculista*, via san Donato 3, p. 1.
Sperino Giuseppe, via Rocca 37, p. 2.
Steverengo Francesco, via Ospedale 26, p. 4.
Tacconis Arturo, *consulti per le malattie di gola e di petto, da mezzogiorno all'una*, via Galliari 12, p. 3.
Tartuferi Ferruccio, *oculista*, ricapito alla Farmacia Sereno.
Tibone Domenico ✻, ⊜, *Consultazioni Ostetrico-Ginecologiche* dalle ore 2 alle 4, escluso il venerdì, via Ospedale 40, p. 1.
Torrero Delfino, via Gaudenzio Ferrari 8, p. 2.
Trevisan Giuseppe Antonio, via Roma 40, p. 4.
Turletti Domenico ⊜, via san Francesco da Paola 8, p. 2.
Vaccino Giuseppe, via Mazzini 36, p. 4.
Valle Carlo Alberto uffiz. ⊜, via Mazzini 5, p. 3.
Vandoni Pietro, via Cernaia 38, p. 3.
Varaglia Serafino, via Porta Palatina 9, p. 3.
Verdoia Michele, via Cernaia 36, p. 4.

Vergano Luigi, via Goito 17, p. 3.
Vergnano Casimiro, via Garibaldi 10, p. 4.
Verrone Ulderico, *consulti per le malattie infantili dall'1 alle 3 pom.*, via Mazzini 26, p. 1.
Vercini Giuseppe, via Saluzzo 5, p. 1.
Veglezio Giovanni ✻, piazza Vittorio Emanuele I 4, p. 3.
Vigna Carlo Alberto, piazza Milano 3, p. 3.
Vigna Camillo ⊜, piazza Milano 3, p. 3.
Vignolo-Lutati Celestino, via san Dalmazzo 17, p. 2.
Vigo Carlo uffiz. ✻, via Mercanti 5, p. 1.
Vigo Giovanni Battista ✻, *medico-chirurgo delle Carceri giudiziarie*, piazza Statuto 10, p. 1.
Villa Carlo, via Alfieri 20, p. 2.
Vinaj G. S., *consulti dalle* 2 *alle* 3, corso Siccardi 31, p. 3.
Zopegni Marco, via Ponte Mosca 14, p. 3.

Medici-Chirurghi omeopatici.

Bertolini Michele, via Cernaia 42, p. 2.
Bottino Crisante, via Mercanti 30, p. 4.
Denina Pietro, via dei Fiori 7, p. 3.

Chirurghi.

Arena Gaetano comm. ✻, Grand'uffiz. ⊜, *chirurgo maggiore d'Artiglieria in ritiro*, via Roma 43, scala a sinistra, p. 3.
Colliex C. (stabilimento idropatico), via Provvidenza 40.

Chirurghi Minori.

Devalle Gio. Battista, via Casale 13, p. 2.
Rampone Carlo, via Po 27, p. 4.
Rossi Giacinto, corso Vinzaglio 23, p. 1.
Ruata Chiaffredo, via Giulio 22, p. 3.
Serra Luigi, via Consolata 1, p. 3.

Chirurghi-Dentisti e Dentisti meccanici.

Arizio Luigi, *chirurgo*, via Garibaldi 3, p. 1.
Bianzino Giuseppe, via san Massimo 7, piano nobile.
Bonansea G., *chirurgo*, via Garibaldi 9, p. 2.
Bowman B. F., via Principe Amedeo 20, p. 1.
Cacherano Giovanni, via Garibaldi 7, p. 2.
Camusso cav. Adolfo, *chirurgo*, via Roma 3, p. 1.
Camusso cav. Carlo *chirurgo* di S. M. e Real Famiglia, via Garibaldi 9, p. 2.
Camusso dott. Alessio ✻, uffiz. ⊜, *medico-chirurgo-dentista* di S. M. il Re d'Italia e Real Famiglia, piazza Castello 18, p. 2.
Casotti fratelli, via Roma 26, p. 1.

ACQUE MEDICINALI di cedro e fior d'arancio COSTA, PAISSA, OLIVERI Piazza S. Carlo 8 o via Barbaroux 7.

VINO MARSALA (fattoria Baronale) COSTA, PAISSA, OLIVERI Piazza S. Carlo 8 o via Barbaroux 7.

Demonte, via santa Teresa 12, p. 2.
Dentista Americano, via san Tommaso 4.
Ercole D., via san Francesco d'Assisi 1, p. 1.
Frate del Monte, via Scuderie Reali 3, p. 1.
Garelli cav. Francesco, *chirurgo*, via Roma 15, p. 2.
Giordani cav. Giovanni, via Milano 6, p. 1.
Gravier M., *chirurgo*, piazza Carignano 2, p. 2.
Guelpa Giuseppe, via Garibaldi 18, p. 1.
Listello Giuseppe, *chirurgo*, via Roma 27, p. 2.
Manzone Carlo, via Porta Palatina 5, p 1.
Marangoni cav. Gervasio, *chirurgo*, via Roma 9, p. 2.
Marangoni Ignazio, *chirurgo*, via Garibaldi 4, p. 1.
Martini Luigi, *medico-chirurgo-dentista* dell'Opera Pia di S. Luigi Gonzaga, dell'Istituto Duchessa Isabella e delle Case Reali di S. M. e di S. A. il Principe Amedeo, via Po 7.
Masson Alfonso, via Accademia Albertina 1, p. 1.
Mela Angelo, *chirurgo*, succ. Destefanis, via Po 35, p. 2.
Nasi Giovanni, *chirurgo*, via Borgo Dora 29.
Natali Giuseppe, Martinetto, casa propria.
Obiglio Alessandro, via Roma 2, p. 2.
Penna Secondo, *meccanico dentista*, via Berthollet 21, p. 2.
Priarone G., via Lagrange 43.
Verrando Stefano, *chirurgo-dentista* della R. Opera della Provvidenza e del R. Collegio Carlo Alberto di Moncalieri, via Lagrange 17, p. 2.

Bendaggisti e Fabbricanti Cinti Erniari.

Boasso succ. Orcorte, via Garibaldi 26.
Croce A., piazza Castello rimpetto al 16.
Croce Adelaide, via Bertola 1, p. 1.
Declarenzi Marziano, *cinti erniari*, via S. Chiara rimp. al 16.
D'Imporzano Luigi, piazza Castello rimpetto al 14.
Garnero Angelo, *cinti erniari*, piazza Vittorio Emanuele 20.
Orcorte, via Arcivescovado 2.
Orcorte A. e Comp., piazza Castello rimpetto al 14.
Orcorte, vedova, piazza Castello rimpetto al 15.
Rossi Giovanni, via san Massimo 7.
Tessier, *dentista e bendaggista*, via Botero 14, p. 1.
Viano padre e figlio, *dentisti e bendaggisti*, p. Cast. rimp. al 15.

Ortopedici.

Capriolo Francesco, via Giulio 10.
Ferrero Giovanni, via Seminario 13.
Pistono cav. Alessandro, via Consolata 3, pian terreno.
Rota Pietro Giuseppe, piazze Carlo Felice 7 e Lagrange 2 e via Lagrange 40, Vedi *Annunzi speciali* sul retro Pianta di Torino.
Tarabra Secondo, via Maria Vittoria 23.

ACQUE MEDICINALI di cedro e fior d'arancio COSTA, PAISSA, OLIVERI Piazza S. Carlo 8 o via Barbaroux 7.

Callisti.

Bornengo Bartolomeo, via Botero 14, p. terreno.
Ferrero Margherita, via Alfieri 10.
Silvini Giovanni, via Barbaroux 3, secondo cortile.
Seola vedova, via Garibaldi 26, p. 2.
Stefanelli Teresa, *callista-manicure*, via Roma 6, p. 3.
Venturelli Bart.o, *dentista e pedicure*, via Ponte Mosca 3, p 3.

Levatrici.

Abbriata Clotilde, via Porta Palatina 24.
Anderis Candida, via Garibaldi 26, p. 1.
Appiotti, via Principe Amedeo 47, p. 3.
Arioli Rosa, corso Regina Margherita, vicolo S. Leone 1.
Ayres Clotilde, via del Gallo 3, p. 2.
Badino, via degli Orti 4, p. 1.
Barbero Teresina, via Roma 5.
Barovero Margherita, via Bava 3, p. 1.
Barucchi Rosa, via Nizza 31.
Basso Paolina, via Mazzini 29, p. 1.
Bellani Giuseppa, corso san Maurizio 24, p. 1.
Bertolotti Lucia, via Casale 2, p. 2.
Bessone L., via Cavour 13, p. 1.
Bobbio M., via Silvio Pellico 16.
Bono M., via S Massimo 9, p. 3.
Boschi Giuseppina, via Berthollet 12.
Boschini Angela, via Barbaroux 7.
Braero M.ta, via Botero 1, p. 3.
Bunio Teresa, via Baretti 2.
Burzio Felicita, via Provvidenza 5, p. 1
Bussolino, via santa Teresa 1, p. 2.
Cantello Maria, via san Secondo 20, p. 3.
Capello Caterina, via Bertola 9, scala a sinistra, p. 3.
Casalini Maria, via Galliari 9, p. 2.
Ceccato Modesta, via Monte di Pietà 13, p 2.
Cena Maddalena, corso Palestro 3.
Chiantore M.ta nata Fioramonti, via san Massimo 38.
Chiesa A.ta, via santa Giulia 43, p. 2.
Clavario Maria, via san Tommaso 25, p. 2.
Colombero Giovanna, via Porta Palatina 11.
Colombero Maria, via S. Quintino 17.
Corio Giovanna, via Bertola 4, p. 2.
Cossavella Domenica, via Botero 14, p. 1.
Cravero Adele, via Nizza 23.
Cunaccia Angela, via S. Francesco d'Assisi 29.
Degrandi Giovanna, via Fiori 9, p. 2
Delos Catterina, via san Donato 4*bis*, p. 1.
Demarchi Marianna, via Silvio Pellico 4, p. 1.
Destefanis Teresa, via Arsenale 36*bis*.
Durando Giuseppa, via Pellicciai 16, scala n° 2, p 3.

REVALENTA ARABICA du Barry COSTA, PAISSA, OLIVERI Piazza S. Carlo 8 o via Barbaroux 7.

Falchero Giovanna, via Nizza 17, p. 2.
Fasano Petronilla, via Gaudenzio Ferrari 8, p. 1
Faussone Luigia, via Accademia Albertina 1, p. 3
Ferrari Irene, via Barolo 20.
Ferrero-Sabattini Pia, via Nizza 39, p. 1.
Fidanza Lombardi Marietta, via Mazzini 45, p. 1.
Fiorio Elena, via Mazzini 48, p. 2.
Fornari-Piacenza Luigia, via Cernaia 28, p. 1.
Francesetti Sabina, via Rosine 2, p. 1.
Franchi Antonietta, corso san Maurizio 51, p. 2.
Gallino Maria, via Madama Cristina 23.
Garetto Margherita, corso S. Maurizio 25.
Garneri Eugenia, via Baretti 31, p. 1
Gatti Carolina, corso Emilia 5, p. 2.
Gay Irene Leonardi, via san Dalmazzo 10, p. 2.
Gerbino T., via san Tommaso 4, p. 3.
Gianotti Giuseppina, via san Domenico 10, p. 1.
Gilli Angela, via Nizza 50, p. 2.
Giolitto Francesca, via della Rocca 4, p 1.
Lanfranchi Matilde, via Bellezia 35, p. 3.
Lardù Lucia, via Ponte Mosca 27.
Ledermann Orsola, via della Consolata 2, p. 1.
Loquis Barbara, via Saluzzo 19, p. 1.
Magnaghi Elisa, via Borgo Dora 3, p. 2.
Martini Artemisia, corso Vittorio Emanuele II 9-11, p. 2.
Martini Rosa, via Ponte Mosca 3, p. 3.
Monti Catterina, nata Calleri, via Mazzini 41.
Moriondo Carolina, piazza Vittorio Emanuele 15, p. 1.
Musso Maria, piazza dello Statuto 15, p. 1.
Navone Cecilia, via Nizza 71.
Novara Elena, via Barbaroux 13.
Olagnero, via S. Maurizio 2.
Ostorero Margherita, via Lanino 10, p. 3.
Palese Vincenza, via Duchessa Jolanda 8.
Pampaloni Cleofe, via Berthollet 13*bis*, p. 2.
Paolotti Corinna, via Barbaroux 5.
Pastè M.ta, via Gioberti 24.
Perinetti Anna, via Cernaia 14, p. 3.
Picco Luigia, corso Regina Margherita 131.
Precerutti Margherita, via sant'Agostino 15, p. 3.
Puppo Luigia, via Carlo Alberto 29, negli ammezzati.
Raposso Rosa, via Consolata 1, p. 3.
Raschio Antonietta, corso Regina Margherita 121, p. 2.
Ribotta Vittoria, via Massena 5, p. 2.
Richetti-Prina Agnese, via san Secondo 18, p. 4.
Risso Clementina, Barriera di Lanzo 99, casa Favero.
Rocchino Paola, via san Maurizio 17, p. 3.
Rolando Redenta ved. Drappero, via Carlo Alberto 24, p. 1.
Rolfo Lucia, via Palazzo di Città 13.
Romano L.ta, via Nizza 92, p. 1.
Rosso Giuseppa, via santa Chiara 24, p. 1.

SPECIALITÀ NAZIONALI ED ESTERE COSTA, PAISSA, OLIVERI Piazza S. Carlo 8 o via Barbaroux 7.

Rubatti Luigia, via Silvio Pellico 13, p. 2.
Sanmartino Marietta, via Porta Palatina 4, p. 1.
Savant Domitilla, via Zecca 10, p. 1.
Scagno Rosa, via Mazzini 19.
Seghesio G., via san Massimo 45.
Sereno Anna, via Villa della Regina 1, p. 3.
Spora Giuseppina, via Stampatori 14, p. 1.
Strolengo Clotilde, via Basilica 2.
Succa Luigia, via Ormea 21, p. 2
Turco Matilde, via Corte d'Appello 1, scala 4ª, p. 4.
Vanetti Agnese, via Palazzo di Città 2, p. 2.
Veggiotti Lucia, via Saccarelli 12, p. 1.
Vigliani Gabriella, corso Vittorio Emanuele II 73.
Zerbarini Adelaide, via Saluzzo 5.

Magnetismo (Gabinetti di).

Della-Rocca A., via Gallo 4, p. 1.
Ferrari Albino, via Bertola 14.
Filippa Carolina, *Gabinetto magnetico*, via s. Tommaso 25, p. 2.
Filippa Cesare, via Roma 27.
Filippa Giovanni, via Lagrange 37.
Leopolda *(Sonnambula)*, via Roma 39, p. 2.
Signetti Catterina, vie Roma 40 e dei Carrozzai 2.
Vercelli Domenica, via S. Tommaso 22, piano terreno.

Veterinari.

Bassi Roberto ✉, via Saluzzo 9.
Bertacchi Daniele ✉, via S. Chiara 10, p. 2.
Brusaferro Domenico, nel locale dell'Ammazzatoio.
Brusasco Lorenzo ✉, via Madama Cristina 6, p. 3.
Corradi Alberto, via al Ponte Mosca 27 *bis*.
De Silvestri prof. Antonio ✉, corso Vittorio Eman. II 63.
Gili Luigi, barriera di Casale, casa Pavese.
Melano Giovanni, nel locale annesso all'Ammazzatoio.
Mezzo Vincenzo, via Berthollet 20, piano terreno.
Monferrino Serafino, piazza Gran Madre di Dio 2, p. 2.
Negro dott. Antonio, via Garibaldi 26, nel cortile.
Perosino Felice ✉, via Fiori 19, p. 1.
Perroncito Edoardo ✉, via Bidone 18.
Poli Antonio, strada di Francia 1.
Pollovio Giuseppe, Madonna del Pilone, casa Audero.
Torretta Giuseppe, nel locale dell'Ammazzatoio.
Vallada Domenico ✻, comm. ✉ e Cav. dell'O. d'Isabella la Catt. di Spagna, prof. di Veterinaria, via Fiori 24, p. 1.
Venuta Antonio, R. Scuola Veterinaria, via Nizza 52.
Volante Alessandro, nel locale annesso all'Ammazzatoio.

PARTE QUARTA

UNIVERSITÀ, ACCADEMIE, INSEGNAMENTO PRIMARIO E SECONDARIO

Regia Università
Via Po 17.

Rettore.

Bizzozero dott. Giulio ✻, ⛁, Membro della R. Accademia delle Scienze e dell'Accademia dei Lincei, ecc. prof. di Patologia generale, via Nizza 17, p. 2.

Consiglio Accademico.

Bizzozero dott. Giulio ✻, ⛁, *predetto.*
D' Ovidio Enrico comm. ✻, ⛁, Membro residente della Reale Accademia delle Scienze, uno dei XL della Società italiana delle Scienze, Corrispondente dell'Accademia dei Lincei, dell'Istituto Lombardo, dell'Accademia delle Scienze di Napoli, Socio della Pontaniana, ecc., prof. di algebra complementare e geometria analitica, piazza Statuto 17, p. 1.
Anselmi Giorgio, ✻, comm ⛁, Preside della facoltà di giurisprudenza, via Seminario 8, p. 3.
Sperino Casimiro, comm. ✻ e ⛁, Senatore del Regno, Preside della facoltà di med. e chirur., via san Donato 3, p. 1.
Schiaparelli Luigi, comm. ⛁, uffiz. ✻, Membro della R. Accademia delle Scienze, Preside della facoltà di lettere e filosofia, piazza Vittorio Emanuele I 18.
Bruno Giuseppe ✻, Membro della R. Accademia delle Scienze, Preside della facoltà di scienze matematiche, fisiche e naturali, via Alfieri 3, p. 3
Lessona Michele comm. ✻, e ⛁, Membro della R. Accademia delle Scienze, Direttore della scuola di farmacia, palazzo Carignano.
Garelli della Morea Giusto Emanuele, comm. ✻, professore anziano della facoltà di giurisprudenza, via dei Mille 42.
Bruno Lorenzo, G. U. ✻, ⛁, Senat. del Regno, prof. anziano della facoltà di medicina e chirurgia, via Cavour 5, p. 2.
D'Ercole Pasquale, ✻ e ⛁, Prof. anz. della facoltà di lettere e filosofia, corso Siccardi 33, p. 3.
Erba Giuseppe Bartolomeo, comm. ⛁, uffiz. ✻, Prof. anz. della facoltà di scienze matematiche, fisiche e naturali, via Ospedale 20, p. 2.
Naccari Andrea, dott., ⛁, Membro della R. Accademia delle Scienze, Socio corrispondente del R. Istituto Veneto, via sant'Anselmo 6.

Amministrazione del R. Collegio delle Provincie
Via Po 15, p. 2.

Consiglio Direttivo

Il Rettore dell'Università ne è Presidente, e ne sono Membri i Presidi delle Facoltà, il Direttore della Scuola di Applicazione degli Ingegneri e il Direttore della Scuola di Farmacia.
Ormezzano Giovanni ✻, ⛁, *segretario contabile*, corso san Maurizio 36, p. 2.

Bidelli delle Facoltà

Talpone Giuseppe, *Giurisprudenza*, via Barbaroux 29, p. 3.
Bagarotti Luigi, *Medicina-Chirurgia*, via Carena 8, p. 3.
Astore Stefano, *Filosofia e Lettere*, via Po 13, p. 4.
Vivaldi Giorgio, *Medicina-Chirurgia*, via Belvedere 11, p. 3.
Pelissetto Carlo, *Scienze matem., fisiche e nat.*, via Po 13, p. 4.

Commissione Amministrativa del Consorzio Universitario.

Presidente

Il Rettore.

Membri

Bertea Cesare, avv., Gr. Uff. ⛁ e comm. ✻, Senat. del Regno, Delegato dal Consiglio Provinciale, residente in Pinerolo (deceduto).
Massa Paolo, avv., comm. ✻ e ⛁, Delegato dal Consiglio Provinciale, corso Vittorio Emanuele 84.
Pacchiotti prof. Giacinto, comm. ✻, ⛁, e cav. dell'Ordine di Cristo del Portogallo, comm. della Stella di Rumania ed offic. di Accademia di Francia, Senatore del Regno, Delegato dal Consiglio Comunale, via san Francesco da Paola 25.
Bianchi Nicomede, Gr. Uffiz. ✻ e ⛁, Senatore del Regno, Consigliere municipale, Direttore degli Archivi di Stato, Delegato dal Consiglio Comunale, via Ospedale 4.*bis*
Lessona Michele, predetto, Delegato dalla R. Accademia delle Scienze.
Sperino Casimiro, predetto, Delegato dal Consiglio Accademico.

Commissione Amministrativa dell'Istituto Dionisio

eretto in Corpo Morale con R. Decreti 25 marzo e 15 luglio 1880.

Presidente

Il Rettore.

Membri

Anselmi Giorgio, predetto, prof. di Diritto Romano.
Garelli della Morea Giusto Emanuele, predetto, prof. della Facoltà di Giurisprudenza, nominato dal Ministero.
Mattirolo Luigi, comm. ⛁, uffiz. ✻, c. Vitt. Eman. II 16, p. 2.
Carle Giuseppe, comm. ⛁ Membro della R. Accademia delle Scienze e dell'Accademia dei Lincei, *segretario*, p. Statuto 15.
Ruzzanti Giovanni, avv., ⛁, *tesoriere e segretario contabile*, via Po 13.

Segreteria

via Po 15, piano 2.

Crodara-Visconti Carlo ❋, uffiz. ⛁, Direttore, piazza Vittorio Emanuele 12, p. 1.
Cravosio prof. Luigi Vittorio ⛁, comm. O. S. M. cav. O. C. di Port., segretario di 1ª cl., via Santa Teresa 19, p. 1.
Precerutti Vincenzo, ⛁, cav. O. C. di Port., segret. di 2ª cl., via Ponte Mosca 8, p. 2.
Salvaj Angelo, ⛁, vice-segretario, via Goito 2.
Cajrola geom. Giovanni ⛁, vice-segretario, piazza Vittorio Emanuele 21, p. 3.
Merlano Luigi, scrivano, via Barbaroux, 43, p. 1.
Cavanna Antonio, scrivano, via san Secondo 32.

Economato e Cassa.

Ruzzanti avv. Giovanni ⛁, segretario economo di 1ª classe, via Po 13, p. 3.
Nozari Francesco, scrivano, via Po 43, p. 4.

Facoltà di Giurisprudenza.

Anselmi Giorgio, ❋, uffiz. ⛁, *Preside*, nel diritto romano, via Seminario 8, p. 3.
Garelli della Morea Giusto Emanuele, comm. ❋, nel diritto amministrativo, via dei Mille 42, p. 1.
Mattirolo Luigi, ❋, comm. ⛁, nella procedura civile e nell'ordinamento giudiziario, corso Vittorio Emanuele II 16, p. 1.
Carle avv. Giuseppe, comm. ⛁, Membro della R. Accademia delle Scienze, e dell'Accademia dei Lincei, nella filosofia del diritto, p. Statuto 15, p. 3.
Nani dottore Cesare, ⛁, Membro della R. Accademia delle Scienze e della R. Deputazione sopra gli studi di Storia Patria, nella storia del diritto, via Mazzini 2.
Ronga Giovanni, ⛁, nelle istituzioni di diritto romano, via Garibaldi 24, p. 3.
Brusa Emilio, ⛁, nel diritto e procedura penale, via Cernaia 25, p. 3.
Cognetti De Martiis avv. Salvatore, ⛁, nell'economia politica, via Carlo Alberto 39.
Brunialti Attilio, comm. ❋, ⛁, cav. della Legion d'Onore e della Stella di Rumania, Deputato al Parlamento, Membro corrispondente del R. Istituto Lombardo, nel diritto costituzionale, via Pallamaglio 8.
Chironi Gianpietro, avv., nel diritto civile, v. delle Rosine 10.
Fusinato Guido, dott., *prof. straord.*, nel diritto internazionale, via Montebello 21.
Ferroglio dott. aggr. Gaetano, *prof. straord.*, nella statistica, via Corte d'Appello 9, p. 3.
Germano avv. aggr. Michele, *prof. straordinario*, nel diritto commerciale, via Consolata 8, p. 3.

Spanna dott. aggr. Orazio, uffiz. ❋, comm. ⛁, *incaricato*, nell'introduzione allo studio delle scienze giuridiche, ed instituzioni di diritto civile, via san Dalmazzo 20, p. 2.
Castellari dott. aggr. Giovanni, *incaricato*, nel diritto canonico, via Garibaldi 24, p. 3
Lombroso prof. Cesare, uffiz. ⛁, nella medicina legale (corso speciale per gli studenti di giurisprudenza), corso Oporto 43.
Carle professore Giuseppe, predetto, nella storia del diritto romano.

Insegnanti liberi con effetto legale.

Ballerini-Velio Giuseppe dott. aggregato, ⛁, nel diritto costituzionale, via Corte d'Appello 13, p. 2.
Amar avv. Moise, nel diritto indust., via Finanze 11, p. 3.
Tedeschi avv. Felice, ⛁, nel diritto civile, via Consolata 1
Pasquali dott. aggreg. Ernesto, ⛁, deputato, nel diritto e nella procedura penale, via Garibaldi 59, p. 3.
Cognetti De Martiis Salvatore, predetto, nell'esame storico delle dottrine socialistiche, via Carlo Alberto 39.
Cattaneo Riccardo Gaudenzio, dott. agg., nel diritto commerc., via san Dalmazzo 16, p. 2.
Luzzati dott. Ippolito, nel diritto civile comparato, corso Re Umberto 8.
Brusa Emilio, predetto, nella filosofia e pratica criminale, e instituzioni penitenziarie, via Cernaia 25, p. 3.
Ugo dott. Gio. Batt., nel diritto costituzionale, via Juvara 23.
Carle Giuseppe, comm. ⛁, predetto, nella scienza sociale.
Garelli dott. aggr. Alessandro, ⛁, nella scienza delle finanze, via san Secondo 7, p. 1.
Ferraris avv. Vittorio, nella procedura civile, via Garibaldi 6.
Trajna dott. Tommaso, ⛁, nel diritto civile, v. S. Massimo 25.
Ballerini-Velio Giuseppe, predetto, nel diritto civile.
Ferraris avv. Ottavio, nel diritto commerciale.

Facoltà di Medicina-Chirurgia.

Sperino Casimiro, comm. ❋, ⛁, *Preside*, nella clinica delle malattie sifilitiche, via san Donato 3, p. 1.
Bruno Lorenzo, comm. ❋, e ⛁, nella medicina operatoria, e nella clinica chirurgica, via Cavour 5, p. 3.
Pacchiotti Giacinto, comm. ⛁, ❋, nella patologia speciale chirurgica e clinica chirurgica, via san Francesco da Paola 25, p. 2.
Tibone Domenico, ❋, ⛁, Direttore dell'Istituto ostetrico, Presid. dell'Accademia di Medicina, nell'ostetricia teorico-pratica e nella clinica ostetrica, via Ospedale 40, p. 3.
Bizzozero dott. Giulio, predetto, nella Patologia generale.
Lombroso Cesare, uffiz. ⛁, nella med. leg., corso Oporto 43.
Reymond Carlo, ❋, ⛁, cav. della Legion d'Onore di Francia, nell'oftalmojatria e nella clinica oculistica, via san Dalmazzo 15, p. 1.

Mosso dottor Angelo, ✻, ⛁, Membro dell'Accad. delle Scienze e di quella dei Lincei, nella fisiol. umana, via Madama Cristina 34.

Giacomini Carlo, ⛁, Direttore dell'Istituto anatomico, nell'anatomia umana, descrittiva e topografica, corso Vittorio Emanuele II 18, p. 1.

Bozzolo dott. Camillo, ⛁, nella clinica medica generale, corso Vittorio Emanuele II 6.

Foà Pio, ⛁, nell'anatomia patologica, via dei Mille 14

Fissore Giuseppe, dott. aggr., ✻, *prof. straord.* nella patologia speciale medica, via Basilica 1, p. 2.

Pagliani dott. Luigi, uffiz. ⛁, *prof. straord.* nell'igiene, via dei Mille 18.

Morselli dott. Enrico, Direttore dell'Istituto Psichiatrico nel R. Manicomio, *prof. straord.* nella psichiatria e clinica delle malattie mentali, via delle Scuole 5.

Forlanini dott. Carlo, *prof. straordinario* nella clinica medica propedeutica, via sant' Anselmo 3.

Gibello Giacomo dott. agg. ✻, ⛁, Vice-Presidente dell'Accademia di Medicina, *incaricato*, nella dermopatologia e clinica dermopatica, via Barbaroux 20, p. 3.

Giacosa Piero, *incaricato*, nella chimica fisiologica e nella materia medica; *pro interim* nella farmacologia sperimentale, corso Vittorio Emanuele II 94, p. 2.

Perroncito prof. Edoardo, uffiz. ⛁, *incaricato*, nella parassitologia, via Saluzzo 68.

Naccari prof. Andrea, *incar.*, nella fisica per gli studenti di Medicina e di Farmacia (corso speciale), v sant'Anselmo 6.

Fileti prof. Michele, ⛁, *incar.*, nella chimica per gli studenti di Medicina e di Farmacia (corso speciale), via Po 16 e 18.

Mattirolo dott. Oreste, *incaricato*, nella botanica sistematica applicata alla Medicina e Farmacia (corso speciale), piazza Bodoni 5, p. 2.

Laura Gio. Batt. dott., nella neuropatologia ed elettroterapia, via Cavour 41.

Mo Girolamo, dott. aggregato, nella medicina operativa, via san Francesco da Paola 35.

Insegnanti liberi con effetto legale.

Bizzozero dott. Giulio, ⛁, predetto, nella istologia normale.

Lombroso Cesare, uffiz. ⛁, predetto, nella clinica psichiatrica, e discipline carcerarie, corso Oporto 43.

Foà Pio, predetto, nelle malattie di infezione.

Spantigati dott. Giovanni, comm. ✻, ⛁, nella chirurgia operativa sul cadavere, nuovo Ospedale Mauriziano (2° semestre), via dei Carrozzai 1, p. 2.

Berruti dott. aggr. Giuseppe, ✻, nella ginecologia, via dell'Ospedale 40, p. 2.

Salvioli dottor Gaetano, nell'istologia normale, via sant'Anselmo 1, p. 2.

Berruti dott. aggr. Luigi, nella clinica traumatologica, via Urbano Rattazzi 3.

Mo dott. Girolamo, chirurgo primario all'Ospedale Maggiore di S. Giovanni Battista e della Città di Torino, nella patologia e terapia chirurgica, via san Francesco da Paola 35, p. 1.

Bergesio dott. Libero, nell'ostetricia, piazza Carlo Emanuele II 9.

Margary dott. Fedele, ⛁, chirurgo primario all'Ospedale Maggiore di S. Giov. Batt., nella clinica ortopedica, via dei Mille 7.

Bajardi dott. Daniele, nella patologia chirurgica.

Albertotti dott. Giuseppe, nell'oftalmoscopia e diagnosi funzionale delle malattie oculari.

Bono dott. Gio. Battista, nell'oftalmoiatria, via dei Mille 35.

Falchi dott. Francesco, nella istologia normale e patologica dell'occhio, via Passalacqua 4.

Musiari dott. Guido, nella patologia chirurgica.

Pellacani dott. Paolo, nella patologia e terapia generale.

Bechis dott. aggr. Ernesto, ⛁, nella clinica propedeutica medica, via S. Francesco d'Assisi 29.

Depaoli dott. aggr. Erasmo, nella patologia speciale e propedeutica chirurgica, via Cavour 6.

Lava dott. Giovanni, nella patologia speciale medica, via Provvidenza 40.

Sanquirico dott. Carlo, nella patologia generale.

Fenoglio prof. dott. Ignazio, nella patologia speciale medica e clinica medica, via Po 29.

Graziadei dott. Bonaventura, nella diagnostica medica, via dei Mille 48.

Sperino dott. Giuseppe, nell'anatomia applicata, via della Rocca 37.

Martinotti dott. Giovanni, nella tecnica delle autopsie con dimostrazione di anatomia patologica, via S. Massimo 38.

Rattone dott. Giorgio, nelle autopsie giudiziarie con speciale riguardo alla medicina legale sul cadavere.

Marcacci dott. Arturo, nella fisiologia.

Inverardi dott. Giovanni, nell'anatomia e fisiologia ostetrica, via Ospedale 40.

Mondino Casimiro, dott., nell' istologia normale e patologia del sistema nervoso.

Carle Antonio, dottore, nella clinica chirurgica, corso Oporto 21.

Ciartoso Luigi, dott., nella clinica chirurgica piazza Vittorio Emanuele 1, 10.

Facoltà di Filosofia e Lettere.

Schiaparelli Luigi, comm. ⛁, uffiz. ✻, *Preside*, Membro della R. Accademia delle Scienze, nella storia antica, piazza Vittorio Emanuele I 18, p. 4.

Vallauri Tommaso, comm. ✻, ⛁, Senat. del Regno, Membro del Consiglio Superiore di pubblica Istruzione, Membro della R. Accademia delle Scienze e della R. Deputazione di Storia Patria, Socio corrispondente della R. Accademia della Crusca e del R. Istituto Veneto di scienze, lettere ed arti, nella letteratura latina, via Provvidenza 43, p. 2; supplito dal dott. aggr. Lanfranchi Vincenzo, ⛁.

Fabretti Ariodante, uffiz. ✻, comm. ⛁, ⛁, cav. della Legion d'Onore di Francia e della Rosa del Brasile, Socio corrispondente dell'Istituto di Francia, e della Reale Accademia della Crusca, vice-Presidente della R. Accad. delle Scienze, membro della R. Accad. dei Lincei, ecc., nell'archeologia, palazzo dell'Accademia delle Scienze.

Flechia Giovanni, comm. ⛁, uffiz. ✻, ⛁, Membro della R. Accademia delle Scienze e della R. Accademia dei Lincei, nella storia comparata delle lingue classiche e neo-latine, via Cavour 41, p. 3.

Passaglia Carlo, comm. ✻, nella filosofia morale, via Provvidenza 38, p. 3.

Müller dott. Giuseppe da Brünn, ✻ ⛁, decorato della medaglia del merito civile di prima classe della Repubblica di S. Marino, Membro corrispondente delle Accademie delle Scienze di Vienna, di Monaco (Baviera), dell'Istituto di Corrispondenza archeologica di Roma, della Società Ligure di Storia Patria e della Società Storica ed Etnologica della Grecia ad Atene, nella letteratura greca, v. S. Massimo 4.

D'Ercole dott. Pasquale, ✻, ⛁, nella filosofia teoretica, corso Siccardi 33, p. 3.

Allievo Giuseppe, comm. ✻, ⛁, nella pedagogia e antropologia, piazza Statuto 13, p. 4.

Bobba Romualdo, ✻, uff. ⛁, nella storia della filosofia, via Garibaldi 45, p. 3.

Graf dott. Arturo ⛁, Membro della Società Romana di Storia Patria nella letteratura italiana, corso san Maurizio 81.

Rossi Francesco, ⛁, membro della R. Accademia delle Scienze, *prof. straord.* nell'egittologia, via Principe Amedeo 6.

Pezzi dott. agg. Domenico, ⛁, Membro della R. Accademia delle Scienze, *prof. straord.* nella grammatica e lessicografia greca, via Cavour 41, p. 4.

Cora Guido, ⛁, Presidente della Società di Geografia ed Etnografia di Torino, Membro onorario della R. Società Geografica di Londra, Messico e Stoccolma Corrispondente delle Società Antropologiche di Parigi e Firenze e della Società Ligure di Storia patria, del Comitato-Polare-Internazionale, *prof. straordinario* nella geografia, corso Vittorio Emanuele II 74.

Cipolla conte Carlo, ⛁, Socio effettivo residente della R. Deputazione di Storia Patria, Membro effettivo della R. Deputazione Veneta di Storia Patria e Membro corrispondente della Società storica di Berlino, *prof. straord.* nella storia moderna, via Provvidenza 43.

Gröber dott. Rodolfo, Socio attivo della R. Commissione dei testi di lingua, e Socio onor. dell'Accademia Etrusca di Cortona, *prof. straord.* nella storia comparata delle letterature neo-latine, via Mazzini 54.

Flechia Giovanni, predetto, *incaricato* nel sanscrito.

Müller Giuseppe, predetto, *incaricato* nella lingua e letteratura tedesca.

Stampini dott. Ettore, decorato della medaglia del merito civile di prima classe della Repubblica di san Marino, *incaricato*, nella grammatica e lessicografia latina, via Saluzzo 14.

Mosso prof. Angelo, *incaricato*, nella fisiologia (corso speciale per gli studenti di filosofia, di storia naturale e di medicina veterinaria), via Madama Cristina 34.

Pizzi Italo, dott., —, *incaricato*, nella lingua e letteratura persiana, corso Vittorio Emanuele II 46.

Stevens Giacomo, *incaricato*, nella lingua e letteratura inglese, via Carlo Alberto 37.

Pic Francesco, *incaric.*, nella lingua e letteratura francese, via Zecca 13.

Morkos sac. Davide, *incaricato*, nella lingua araba, via delle Orfane 1.

Corsi liberi con effetto legale.

Valerga Abate Pietro, nella lingua e gramm. araba, via Po 57.

Pezza dott. nobile Ettore, nella lett. latina, piazza S. Carlo 1.

Stampini dott. Ettore, nella letteratura e metrica latina, via Saluzzo 14.

Renaroli nob. Giuliano dott., nella letteratura italiana.

Novara Andrea dott., nella letteratura italiana, v. Galliari 33.

Pezzi Domenico, predetto, nella Storia comparata delle lingue classiche e neo-latine.

Garrizio Eusebio dott. agg., ⛁ nella letteratura latina, piazza Statuto 13.

Papa sac. Vincenzo dott., nella storia della filosofia, piazza san Giovanni 12.

Salvioni Carlo dott., grammatica della lingua d'Oil secondo i più antichi monumenti, corso Vitt. Eman. II 80, p. 2.

Scienze matematiche, fisiche e naturali.

Bruno Giuseppe, ✻, *Preside*, Membro della R. Accad. delle Scienze, nella geometria projettiva e descrittiva con disegno, via Alfieri 3, p. 3.

Erba Gius. Bartolomeo, comm. ⛁, uffiz. ✻, nella meccanica razionale, via Ospedale 20, p. 3.

Genocchi Angelo, comm. ✻, uffiz. ⛁, ⛁, uno dei XL della Società Italiana delle Scienze, Presidente della R. Acc. delle Scienze, Membro di quella dei Lincei, della Società delle Scienze di Liegi, Associato all'Acc. R. del Belgio, Corrispond dell'Istit. Lombardo, dell'Istit. Veneto e dell'Acc. di Scienze fisiche e matematiche di Napoli, Modena e Lucca, nel calcolo infinitesimale, via Rossini 14, p. 1.

Lessona Michele, comm ⛁, uff. ✻, predetto, nella zoologia, anatomia e fisiologia comparate, palazzo Carignano

D'Ovidio Enrico, ✻, uff. ⛁, predetto, nell'algebra e geom. analitica, piazza Statuto 17, p. 1.

Naccari dott. Andrea, fisica sperim., via sant'Anselmo 6, p. 2.

Spezia ing. Giorgio, ⛁, Membro della Reale Accademia delle Scienze, nella mineralogia, via Accademia Albertina 21.

Sacco Francesco, uffiz ⛁, uno dei XL della Società Italiana delle Scienze, Membro della R. Accad. delle Scienze di Torino, Socio corrispondente della R. Accademia dei Lincei e del R. Istituto Lombardo, della R. Accademia delle Scienze dell'Istituto di Bologna, maggiore nel R. Corpo d'artiglieria, nella meccanica superiore, corso Oporto 29.

Fileti dott. Michele, nella chimica generale via Po 16 e 18

Basso Giuseppe, ⛁, Membro dell'Accademia delle Scienze, nella fisica matematica, via Alfieri 14, p. 3.

Gibelli dott. Giuseppe, ⛁, Membro della R. Acc. delle Scienze, Membro onorario della R. Acc. di Bologna e Corrispondente dell'Istit. di Milano, nella botanica, via sant'Anselmo 6.

Donna Alessandro, uff. ⛁, ✻ Membro della R. Accademia delle Scienze, Socio corrispondente del R. Istituto Lombardo e dell'Accademia dei Lincei *prof. straord.*, nell'astronomia, nel Palazzo Madama p. 1

Ceppi conte Carlo Giulio, comm ✻ ⛁, *prof. straordinario*, nel disegno di ornato e di architettura, via Bogino 20.

Faà di Bruno dott. agg. cav. Francesco, *prof. straordinario*, nell'analisi superiore, via san Donato 31, p. 1.

Baretti dott. Martino, ⛁, *prof. str.* nella geologia, pal. Carignano

Jadanza dott. Nicodemo, Socio dell'Acc. Pontaniana, *prof. straor.* nella geodesia teoretica, piazzetta B. V. degli Angeli 2

D'Ovidio Enrico, predetto, *incaricato* nella geometria super.

Mosso Angelo predetto, nella fisiologia corso speciale per gli studenti di storia naturale, di filosofia e di medicina veter.

Segre Corrado dott., *incaricato* nella geometria proiettiva.

Peano Giuseppe dott., *incaricato*, nelle applicazioni geometriche del calcolo infinitesimale, piazza Castello 25, p. 3.

Assistenti alla Scuola d. Disegno di Ornato e d'Architettura.

Riccio ing. comm. Camillo, 1° assist., via Ospedale 11, p. 3

Revelli ing. Lorenzo, 2° assist., via Corte d'Appello 9, p. 4

Gribodo ingegn. Gio., 3° assistente, è pure delegato a prestar l'opera sua alla Scuola di geometria proiettiva e descrittiva, via Accademia Albertina 5, p. 3

Gilodi ing. Costantino, 4° assistente, corso Vitt. Eman. 78.

Assistenti alla Scuola di Geometria proiettiva e descrittiva.

Felizzati ing. Edoardo, per gli esercizi grafici, assistente, via Orfane 26.

Savoja ing. Giuseppe, assistente, corso Vinzaglio 19.

Segre Corrado, predetto, id.

Torre Vittorio dott., id.

Assistente alla Scuola di calcolo infinitesimale.

Peano dott. Giuseppe, piazza Castello 25, p. 3.

Assistente alla Scuola di algebra e geometria analitica.

Loria dott. Gino, via delle Finanze 15.

Ai corsi del 3° anno di matematica.

Novarese dott. Enrico, via Principe Tommaso 33.

Corsi liberi con effetto legale.

Portis dott. Alessandro, nella paleontologia, via Pescatori 7.

Camerano dott. agg. Lorenzo, nell'embriologia comparata, piazza Vittorio Emanuele I 21, p. 4.

Schiaparelli Cesare, nella chimica organica, p. Vitt. Eman. 18.

Mattirolo Oreste, nella botanica, piazza Bodoni 5.

Mazzara Girolamo, nella chimica, Gabinetto di chimica generale, via Nizza 54.

Guglielmo Giovanni, nella fisica sperimentale (Unità elettriche assolute).

Peano Giuseppe, predetto, nella geometria infinitesimale trattata sinteticamente.

Segre Corrado, predetto, nella geometria superiore.

Corso libero senza effetto legale.

Gribodo ing. Gio., pred., nella teoria geometr. delle curvature.

R. Scuola di Farmacia

Via Accademia Albertina 1.

Lessona Michele, predetto, *Direttore.*

Professori

Lessona Michele, comm. ⛁, uff. ✻, predetto, nella zoologia

Naccari dott. Andrea, predetto, nella fisica sperimentale.

Spezia ingegnere Giorgio, predetto, nella mineralogia.

Guareschi dott. Icilio, ⛁, *professore ordinario* nella chimica farmaceutica, via Assietta 1.

Fileti Michele, predetto, nella chimica.

Gibelli Giuseppe, predetto, nella botanica.

Giacosa Piero, predetto, *incaricato*, nella materia medica e *pro interim* nella farmacologia.

Mattirolo Oreste, predetto, nella botanica sistematica applicata alla medicina e farmacia (corso speciale).

Insegnante libero con effetto legale

Bogino dott. agg. Leonardo, nella storia delle droghe, piazza Emanuele Filiberto 5.

Accademia Reale delle Scienze

Via e Palazzo dell'Accademia.

Fu fondata nel 1757 [illegible] il conte Saluzzo, Lagrange e Cigna, a cui si aggiunsero con andar di tempo Allioni, Foncenex, Morozzo, i più celebri nomi piemontesi [illegible] divisa in due classi, una per le scienze matematiche, fisiche [illegible], l'altra per le scienze morali, storiche e filologiche. Ha [illegible] residenti, fra cui un presidente, un vice-presidente ed un tesoriere; ciascuna classe ha un direttore ed un segretario.

Presidente

Genocchi Angelo, comm ✠, uffiz ♔, [illegible], Socio della R. Accademia dei Lincei, uno dei XL della Società Italiana delle Scienze, profess. di calcolo differenziale ed integrale nella R. Università, via Rossini 14, p. 1.

Vice Presidente

Fabretti Ariodante, uff ✠, comm. ♔, [illegible], cav. della Leg. d'O di Francia, e cav. dell'O. della Rosa del Brasile, prof di archeologia greco-romana nella R. Università, direttore del Museo d'antichità, socio corrispondente dell'Istituto di Francia (Accademia delle Iscrizioni e Belle Lettere), socio della R. Accademia dei Lincei, membro corrispondente del R. Istituto Lombardo di Scienze e Lettere, dell'Accad. di Archeologia Letteratura e Belle Arti di Napoli, della R. Accad. della Crusca, dell'Accad. Lucchese di Scienze, Lettere ed Arti, e dell'Istituto di Corrispondenza archeologica, prof. onorario dell'Università di Perugia, Presidente della Società di Archeologia e Belle Arti per la Provincia di Torino, palazzo dell'Accademia delle Scienze 1.

Tesoriere

Manno bar D. Antonio ✠, comm. ♔, membro e segret. della R. Deput. sovra gli studi di storia patria, via Ospedale 19.

Classe di scienze fisiche e matematiche.

Direttore

Cossa Alfonso, comm. ✠, ♔, dottore in medicina e chirurgia, direttore della Stazione agraria presso il R. Museo Industriale italiano, prof. di chimica agraria, corso Vittorio Emanuele II 87.

Segretario Perpetuo

Sobrero Ascanio, comm. ✠, uffiz ♔, [illegible], dott. in medicina e chirurgia, prof. di chimica docimastica, vice-direttore nella Scuola di applic. degli Ingegneri, socio e presidente della R. Accademia d'Agricoltura di Torino, via Ospedale 20.

Accademici residenti.

Sobrero **Ascanio, predetto.**

Lessona **Michele,** uffiz. ✠, comm ♔, prof. di zoologia nella R. Università e socio della R. Accademia d'Agricoltura di Torino, palazzo Carignano.

Dorna Alessandro ✠, ♔, prof. di matematica nella R. Università, nella R. Militare Accad., e dirett. dell'Osservatorio astronomico della R. Università, palazzo Madama p. 1.

Salvadori conte Tommaso ♔, dott. in medicina e prof. di storia naturale nel R. Liceo Cavour, via Pr. Tommaso 17.

Bruno Giuseppe ✠, professore di geometria descrittiva nella R. Università, via Alfieri 3.

Berruti Giacinto, uffiz ✠, ingegnere delle miniere, direttore dell'Officina Carte-valori e del Museo Industriale, via Carlo Alberto 10.

Curioni ingegn. Giovanni Battista ✠, comm ♔, professore di costruzioni civili, idrauliche e stradali e direttore della R. scuola d'appl. degli Ingegneri ecc., v. dei Mille 36, p. 2.

Siacci Francesco ✠, uffiz ♔, maggiore nell'arma d'Artiglieria, professore di meccanica superiore nella R. Università di Torino e di Matematiche applicate nella Scuola d'Applicazione d'Artiglieria e Genio, uno dei XL della Società Italiana delle Scienze; socio corrispondente della Reale Accademia dei Lincei, del R. Istituto Lombardo di Scienze e Lettere, e dell'Accademia delle Scienze dell'Istituto di Bologna, corso Oporto 29.

Bellardi Luigi uffiz. ✠, ♔, conservatore delle collezioni paleontologiche presso il Museo di geologia della R. Univ. degli studi, prof. di storia naturale al R. Liceo Gioberti, via San Francesco da Paola 33.

Basso Giuseppe ♔, prof di fisica nella R. Università, via Alfieri 14, p. 3.

D'Ovidio Enrico ✠, comm. ♔, prof. d'algebra e geometria analitica nella R. Università di Torino, piazza dello Statuto 17.

Bizzozero **Giulio** ✠, ♔, prof. di patologia generale nella R. Università di Torino, via Nizza 17.

Ferraris Galileo ♔, ing., dott. aggregato alla Facoltà di Scienze fisiche, matematiche e naturali della R. Università di Torino, prof. di fisica tecnica nel R. Museo Industriale Italiano e di fisica nella R. Scuola di Guerra, via Provvidenza 7, p. 1

Naccari Andrea ♔, dott. in matematica, prof. di fisica nella R. Università di Torino, via sant Anselmo 6, p. 2.

Mosso Angelo ♔, prof. di fisiologia nella R. Università di Torino, via Madama Cristina 34

Spezia **Giorgio** ♔, prof. di mineralogia nella R. Università, via dell'Accademia Albertina 21.

Gibelli **Giuseppe** ♔, prof. di Botanica nella R. Università, via sant'Anselmo 6.

Classe di scienze morali, storiche e filologiche.

Direttore

Peyron Bernardino comm. ✻, bibliotecario onor. della Re. Biblioteca universitaria, via Bogino 27, p. 2

Segretario Perpetuo

Gorresio Gaspare, Senatore del Regno, comm. ✻, ⊖, comm. e dell'Ord. di Guadal. del Messico, uffiz. della L. d'On. Fr., dottore del collegio di belle lettere e filosofia, prefetto della Regia Bibl. univ., socio straniero dell'Istit. di Francia, e corrisp. della R. Accad. della Crusca, via Maria Vittoria 3

Accademici residenti

Gorresio comm. Gaspare, predetto.
Fabretti Ariodante comm. predetto.
Vallauri Tommaso, Senat. del Regno, comm. ✻, prof. d'eloquenza latina nella R. Università, via della Provvidenza 13
Flechia Giovanni, uffiz. ✻ e comm. ⊖, prof. di lingue e letterature comparate nella R. Università, via Cavour 41.
Claretta barone Gaudenzio, uffiz. ✻, comm. ⊖, membro della R. Deputazione di storia patria, via della Rocca 13.
Bianchi Nicomede, Senatore del Regno, Gr. uff. ✻, comm. ⊖ e Gr. uff. dell'O. di S. Marino, Sopraintendente degli Archivi Piemontesi, membro della R. Deputazione sovra gli studi di Storia Patria, membro corrispondente della Deputazione di Storia Patria delle Provincie Modenesi, delle Prov. di Toscana, Umbria e Marche, membro onorario della Società storica Svizzera, della R. Accad. Palermitana di Scienze e Lettere, della Società Ligure di Storia Patria della R. Accademia Petrarca di Scienze, Lettere ed Arti in Arezzo, dell'Accad. Urbinate di Scienze, Lettere ed Arti, del R. Ateneo di Bergamo, e della R. Accad. Paloritana di Messina, via dell'Ospedale 4bis, p. 2.
Promis avv. Vincenzo, ✻, comm. ⊖, Gr. uff. dell'O. di Fran. Giuseppe d'Austria, dott. in leggi, Bibliotecario e cons. de Medagliere di S. M., membro della R. Deputazione sovra gli studi di Storia Patria, membro e segretario della Società d'Archeologia e Belle Arti per la Provincia di Torino, Ispettore degli scavi e monumenti d'antichità in Torino, piazza Vittorio Emanuele I 19.
Rossi Francesco, ⊖, assistente al R. Museo d'antichità, prof. di Egittologia nella R. Università, via Principe Amedeo 6
Manno Barone D. Antonio, predetto.
Bollati di St.-Pierre Barone Federigo Emanuele, uff. ✻, e ⊖, membro della R. Deputazione sovra gli studi di Storia patria, via delle Finanze 11.
Schiaparelli Luigi, comm. ⊖, prof. di storia antica nella R. Università di Torino, piazza Vittorio Emanuele I 18.
Pezzi Domenico, ⊖, dott. aggr. e prof. straord. nella facoltà di lettere e filos. nella R. Univ. di Torino, via Cavour 41.

Ferrero Ermanno ⊖, dott. in giurisprudenza, dott. aggregato alla facoltà di lettere e filosofia nella R. Università di Torino, via S. Quintino 19.
Carle Giuseppe comm. ⊖, dott. aggr. alla fac. di leggi, prof. della filosofia del diritto nella R. Università di Torino, piazza dello Statuto 15.
Nani Cesare ⊖, dott. aggregato alla facoltà di giurisprudenza, prof. di storia del diritto nella R. Università di Torino, membro della R. Deputazione sovra gli studi di Storia patria, via Mazzini 2.
Berti Domenico Gr. Uffiz. ✻, Gr. Cord. ⊖, ⊖, Gr. Cord. della Leg. d'O. di Francia e dell'Ordine di Leopoldo del Belgio, Deputato, professore emerito delle R. Università di Torino, Bologna e Roma, Socio nazionale della R. Accademia dei Lincei, Socio corrisp. di quella della Crusca e del R. Istituto Veneto di Scienze, Lettere ed Arti, Roma.

Commissione accademica per la Biblioteca

Manno Barone D. Antonio, predetto.
Peyron Bernardino, predetto.
Mosso Angelo, predetto.

Segreteria e Biblioteca

Molinari prof. Giuseppe ⊖, assistente alla segreteria e biblioteca, via Maria Vittoria 3.
Rossi Pier Paolo, applicato alla segreteria e biblioteca, via Maria Vittoria 3.

Economato

Cantù Luigi uffiz. ⊖, economo, nel palazzo dell'Accademia.

Stamperia

Stamperia Reale della Ditta G. B. Paravia e C. (di I. Vigliardi).

Osservatorio Astronomico

Piazza Castello, Palazzo Madama

Posto sur una delle torri del palazzo di Madama, venne costruito da [illegible] a spese del Re Vittorio Emanuele I l'anno 1822, ed ampliato nel [illegible] coll'aggiunta di un grande cupolo sopra un'altra torre in cui fu [illegible] nel 1880 l'equatoriale che figurò all'Esposizione del 1884. La [illegible] conserva in medaglioni i ritratti di Lagrange, Galileo, Ticone Brahe, [illegible], Keplero, Cassini e il busto di Plana. Questo osservatorio è [illegible] destinato alle osservazioni meteorologiche.

Dorna prof. Alessandro ✻, uff. ⊖, *Direttore*, Palazzo Madama, p. 4.
Porro dott. Francesco, *Astronomo aggiunto*.

Assistente per le osservazioni astronomiche

Charrier prof. Angelo, nel Palazzo Madama, p. 4.

Assistente per le osservazioni meteorologiche

Buscalioni Carlo.
Custode. Castino Giacomo, Palazzo Madama, p. 4.

Società Meteorologica Italiana

Via Alfieri 9, p. 2.

Comitato Direttivo

Denza comm. P. Francesco, *Direttore Generale,* Moncalieri. Real Collegio Carlo Alberto.

Vice-Direttori.

Baretti cav. prof. Martino, palazzo Carignano.
Basso cav. prof. Giuseppe, via Alfieri 14.
Craveri cav. prof. Federico, Bra, Osservatorio.
Naccari cav. prof. Andrea, via sant'Anselmo 6.
Pagliani dott. Luigi, via dei Mille 18.
Zanotti Bianco ing. Ottavio, *segretario, incaricato della contabilità,* via della Rocca 28.
Rey cav. Giacomo, *Tesoriere,* ang. via Garibaldi e p. Castello.
Palazzi conte Luigi, *incar. della Segreteria,* via Nizza 27, p. 2.

Società di Geografia ed Etnografia

Piazza Castello 25, p. 1°

Consiglio Direttivo

Presidente Onorario

S. A. R. il Duca di Genova.

Presidente

Cora prof. cav. Guido, corso Vittorio Emanuele II 74.

Vice-Presidenti

Schiaparelli prof. comm. Luigi, piazza Vittorio Emanuele I 18.
Morselli prof. dott. Enrico, via delle Scuole 5.

Consiglieri

Biscaretti di Ruffia conte Roberto, piazza Cavour 8.
Brunialti prof. comm. Attilio, deputato, via Pallamaglio 8.
Casanova cav. Francesco, corso Vittorio Emanuele II 74.
Cays di Giletta conte Luigi, Caselette.
Denza P. cav. Francesco, Moncalieri.
Di Cesnola maggiore cav. Alessandro Palma, corso Vittorio Emanuele II 92.
Gamba prof. comm. Alberto, corso Vittorio Emanuele II 30.
Meille cav. Paolo, corso Vittorio Emanuele II 74.
Mongini avv. Giuseppe, via Alfieri 17.

Tesoriere: Rey cav. Giacomo, piazza Castello 15.
Revisore dei conti: Sassernò Alberto, via Accademia Albertina 36.
Id. Sineo avv. comm. Emilio, deputato, via Provvidenza 7.
Id. Tempia rag. prof. Giuseppe, Ivrea.

Reale Accademia di Medicina di Torino

Piazza Castello, Palazzo Madama, pian terreno.

Ufficio di Presidenza.

Tibone prof. cav. Domenico, *Presidente,* via Ospedale 40.
Gibello prof. cav. Giacomo, *Vice-presid.,* v. Barbaroux 20, p. 3.
Bizzozero prof. cav. Camillo Paolo, *Segretario generale,* corso Vittorio Emanuele II 6.
Reviglio comm. Maurizio, via santa Teresa 14, p. 4.
Giacomini prof. cav. Carlo, *Bibliotecario,* corso Vitt. Em. II 18.
Arena dott. comm. Gaetano, *Consigliere,* colonnello medico in riposo, via Roma 43.
Gibello prof. cav. Giacomo, predetto, *Consigliere.*
Lessona prof. comm. Michele, *Consigliere,* palazzo Carignano.
Assistente, Tosi Giovanni, via Garibaldi 3, p. 5.

Reale Società ed Accademia Nazionale di Medicina Veterinaria

Fondata nell'anno 1857.

Corso Vittorio Emanuele II 63.

Bertacchi cav. Daniele, *Presidente.*
De Silvestri prof. cav. Antonio, *Segretario generale perpetuo.*

Collegio Caccia

Via San Francesco da Paola 20.

Questo Collegio fu fondato nel 1678 e riordinato nel 1820: esso ha quattro pensionati per impartire i principii del disegno in l'Accademia Albertina. Il collegio Caccia mantiene inoltre da 12 a 16 giovani nei primi agli studi universitari, fino al conseguimento de' gradi accademici.

Museo di Zoologia e di Anatomia comparata

Palazzo Carignano.

Questo Museo venne fondato da Carlo Emanuele III. Di principio non contenevasi che le raccolte fatte dal Donati in Oriente; poi si aggiunsero altre raccolte di privati, fra cui quelle del conte di Bellino, del Re Carlo Alberto e del commendatore Gremet. I professori Borson, Bonelli, Genè e Defilippi lo fecero grandemente progredire, cosicchè l'opera loro fece venir posto fra i primi Musei d'Europa.

Direttore: Lessona prof. comm. Michele, palazzo Carignano.
Vice-Direttore: Salvadori conte Tommaso, v. Pr. Tommaso 17.
Assistente: Camerano dott. aggr. Lorenzo, p. Vittorio Em. 21.
Assistenti aggiunti: Rosa dott. Daniele, palazzo Carignano.
Id. Sacco dott. Federico, palazzo Carignano.
Settore zootomico: Baraldi Pio, via Mazzini 38.
Preparatore: Bainotti Silverio, palazzo Carignano.

Museo d'Antichità

Via dell'Accademia delle Scienze 4.

L'origine del Museo d'Antichità si fa risalire al regno di Vittorio Amedeo II, il quale nel 1720 cedeva all'Università di Torino gli oggetti antichi che formavano le private collezioni dei Duchi di Savoia, ed affidava all'erudito antiquario veronese Scipione Maffei la cura di raccogliere le varie iscrizioni disseminate nel palazzo e nelle regie ville. E questi riuscì a formare con esse la bella collezione epigrafica che venne sotto la sua direzione collocata nel porticato della nostra Università, e quindi la illustrava nel suo *Museum Taurinense*. Nel 1761 indotto dal re Carlo Emanuele III Giuseppe Bartoli da Padova, professore di letteratura italiana nel nostro Ateneo, raccoglieva i marmi che si trovavano in alcune città del superiore Piemonte, che riuniti in una sala contigua alla biblioteca colla collezione donata da Vittorio Amedeo furono il nucleo intorno a cui si venne formando l'attuale splendido Museo d'Antichità.

E fin da' suoi primordi faceva già bella mostra una piccola collezione di antichità egizie raccolte in gran parte dal dottore Vitaliano Donati da Padova, nel suo viaggio scientifico in Oriente intrapreso per eccitamento del re Carlo Emmanuele, poichè oltre alla famosa tavola Isiaca possedeva già la bella statua colossale in granito roseo, portante i cartelli di Ramesse II, il Sesostri dei Greci.

Acquistata poi nel 1824 per munificenza del re Carlo Felice la ricca collezione delle antichità egizie fatta dal cav. Bernardino Drovetti nella sua lunga dimora in Egitto, come Console Generale di Francia, venne questa collocata nel palazzo dell'Accademia delle Scienze, ove fu pure trasportata l'antica collezione dell'Università, rimanendo ancora in questa la collezione epigrafica. Ma coll'ultimo ordinamento dato ai varii Musei venne anche questa riunita nuovamente col Museo d'Antichità, il quale ora si compone di due distinte, pregevolissime collezioni, la collezione, cioè delle antichità greco-romane, che tende continuamente ad aumentare per gli scavi, che si vanno operando in diversi punti del Piemonte dalla nostra benemerita Società di Archeologia e di Belle Arti, e la collezione egizia, divenuta coll'acquisto della splendida collezione Drovetti, una delle più ricche d'Europa per statue colossali e per papiri funerarii.

Nella prima collezione, oltre al ricchissimo Gabinetto numismatico, dobbiamo segnalare all'attenzione dei visitatori fra i marmi la statua di Cupido addormentato, e quella più piccola dell'amorino nelle spoglie di Ercole che taluni sospettano possa essere lavoro di Michelangelo Buonarroti, fra i bronzi il Fauno ed il Tripode, provenienti dagli scavi di Montù da Po, l'antica Industria e la Pallade trovata nel 1825 nel letto di un torrente presso Voghera; e nella seconda ricordiamo specialmente la bellissima statua in basalto nero di Ramesse II considerata come il caso lavoro dell'arte egizia sotto i Ramesidi, ed il grande papiro geroglifico funerario lungo circa venti metri contenente il più compiuto testo che finora si conosca del *Libro dei Morti*, in cui sono esposte le dottrine degli antichi Egizii sulla vita futura, ed il papiro regio di somma importanza per lo studio della Cronologia egizia, il quale giunto sgraziatamente a Torino in piccolissimi pezzi, fu riordinato nello stato attuale dall'illustre Seyffart.

Direttore

Fabretti Ariodante, uffiz. ✻, comm. ⌓, cav ⚜, palazzo dell'Accademia delle Scienze.

Rossi cav. Francesco, *adiutore*, via Principe Amedeo 6.

Lanzone Rodolfo, *adiutore*, via san Quintino 34.

Museo di Mineralogia

Piazza e Palazzo Carignano.

Fu istituito dal professore Borson e recato al punto da non invidiare i [illegible] d'Europa. Occupa sette grandi sale.

Spezia ing. Giorgio ✻, *Direttore*, via Accad. Albertina 21.
Assistente Chionio dott. Tito, via del Carmine 4.
Id. Piolti dott. Giuseppe, via Arsenale 6.

Museo Civico

via Gaudenzio Ferrari 1.

Collezione di quadri, statue, incisioni, architetture, ecc. di autori italiani moderni.

Collezione preistorica ed etnologica.

Collezione di mobili, utensili, armi, ceramiche, bronzi, stoffe, ecc., delle età comprese fra il periodo Bizantino ed il principio del secolo corrente.

Memorie patrie, fra cui figurano degnamente la spada, l'elmo e le medaglie al valore di Re Vittorio Emanuele II che il figlio e successore di lui Umberto I donava alla Città di Torino.

L'ingresso è libero tutti i giorni, dalle 9 ant. alle 4 pom., mediante il pagamento di una tassa di cent. 50. Al giovedì e alla domenica è gratuito dal mezzogiorno alle 3.

Comitato Direttivo

Direttore

Tapparelli D'Azeglio Marchese Vitt. Emanuele, via Bogino 9.

Consiglieri

Arpesani cav. Carlo, corso Oporto 23.
Avondo cav. Vittorio, via Napione 7.
Ceppi conte comm. Carlo, via Bogino 20.
Ciaretta barone comm. Gaudenzio, via della Rocca 13.
Corsi conte Giacinto, via Madama Cristina 6.
Fabretti prof. comm. Ariodante, via Accademia delle Scienze 4.
Ferri comm. Augusto, via Po 39.
Gamba barone comm. Francesco, via della Rocca 5.
Gastaldi comm. Andrea, corso S. Maurizio 81.
Gonin prof. cav. Francesco, residente a Giaveno.
Panissera di Veglio conte Marcello, piazza san Carlo 9.
Promis avv. comm. Vincenzo, piazza Vittorio Eman. I 19.
Quagliotti avv. cav. Vincenzo, via Maria Vittoria 51.
Scarampi di Villanova, march. Fernand., via s. Fr. da Paola 16.
Tabacchi comm. Odoardo, via Accademia Albertina 6.

Segretario Conservatore

Borbonese cav. Emilio, via Bonafous 6.

Museo Merciologico (Commerciale).

Esposizione permanente di materie prime del commercio e dell'industria

Corso Palestro 3.

Questo Museo fondato dal prof. Arnaudon e da esso offerto in dono alla Città di Torino nel 1880 comprende: - Materiali da costruzione e da ornamento (pietre, marmi, metalli, legni ecc.); combustibili fossili, loro prodotti chimici; materie tessili; minerali, vegetali e animali; materie tingenti naturali (indaco, cocciniglia, cartamo, cochinilla, chermes, lacca ecc.) artificiali (colori derivati dall'anilina, dall'acido fenico, dall'antracene, dall'alizarina, colori per la pittura, materie concianti, cuoi e pelli; materie grasse, cere e resine; materie alimentari e droghe; utilizzazione dei residui della fabbricazione delle birre, delle mercerie e delle carte.

Collezioni scolastiche per l'insegnamento oggettivo e pel lavoro manuale ginnastico educativo; piccoli modelli di mobilio scolastico, ecc.

Il Museo è pubblico e gratuito per giorni di domenica. Si fungono conferenze e dimostrazioni sperimentali sulle conoscenze dei prodotti commerciali nelle sue speciali sezioni. Al mantenimento di questa istituzione concorre attivamente il Municipio che provvede i locali, il mobilio, gli oggetti di consumo e il personale inserviente. Le collezioni del Museo sono provviste gratuitamente dal fondatore e dai benemeriti donatori il di cui nome figura nel Catalogo e nelle Tabelle visibili nelle Gallerie.

Alla Direzione di questo Museo la Giuria dell'Esposizione Nazionale di Torino decretò il Diploma d'onore.

Direttore onorario.

Arnaudon prof. cav. Giacomo, corso san Martino 1.

Segretario e Assistente, N. N.

Inserviente e Custode, Mascarini Carlo, corso Palestro 3.

Museo Nazionale di Bacologia e di Sericoltura

Via S. Francesco da Paola 24.

Consiglio d'Amministrazione.

Siccardi avv. comm. Ferdinando, *presidente*, via S. Francesco da Paola 12.
Vasco cav. Amedeo, *vice-presidente*, via dei Mille 23.
Ceresole cav. Giuseppe, *id.*, corso Siccardi 23.

Consiglieri.

Allasia comm. Filiberto, via Cavour 24.
Perroncito prof. comm. Edoardo, via Bidone 18.
Chicco cav. Francesco, via Cernaia 38.
Bertoldo Andrea, via Ospedale 18.
Ceriana Mayneri, cav. Lodovico, via Lagrange 3
Craponne Settimio, via Maria Vittoria 18.
Mancio Luigi, via Ospedale 14
Delbecchi Tancredi, *segretario-economo*, via Rosine 8.
De Bernardi cav. Gio. Batt., *ordinatore e conservatore*, via S. Francesco da Paola 21.
Marini geom. Alessandro, *condirett. e bibliot.*, via Finanze 13.
Custode, De Signoris Andrea, via Accademia Albertina 27.

Museo di Geologia

Piazza e Palazzo Carignano.

Questo Museo occupa presentemente otto spaziose sale.

Bucchi dott. prof. Martino (?), *Direttore*.
Parona dott. prof. Alessandro, *censore delle coll. paleontologiche*.
Vaccaro dott. prof. Francesco, *assistente*.

Custode, Sacchi Carlo.
Inserviente, Sibille Augusto.
Id., Sacchi Antonio.

Armeria Reale

Piazza Castello 13.

È posta nell'ala destra del Palazzo, con ingresso pel pubblico dal portico verso la Loggia Reale. Re Carlo Alberto incominciava nel 1833 della raccolta e dell'ordinamento delle armi il conte Vittorio Seyssel d'Aix, che ne fu quindi nominato Conservatore e Direttore. Egli collocò le armature e le armi nella *Galleria Beaumont* così detta dal nome del pittore che ne decorò la volta, e nella Rotonda, e ne pubblicò, nel 1840, il Catalogo. Essendo direttore il conte Luigi Seyssel d'Aix, si accrebbero i monumenti, e si preparò il catalogo, ora in corso di stampa, secondo il nuovo ordinamento, pel quale i cimelj sono distinti in occidentali ed orientali; quelli nella Galleria, questi nella Rotonda, e divisi in tre grandi *classi*, suddivise in *serie*, distinte da lettere e numeri.

Sarebbe lungo l'enumerare i cimelj che si conservano in quest'Armeria, una delle principali di Europa; per il che si noteranno di essi quei più preziosi per la storia d'Italia in genere e di casa Savoia in ispecie, e per quella degli armaiuoli italiani.

Fra gli oggetti preistorici ed antichi, di pietra, di bronzo e di ferro è da osservarsi: di bronzo, un *Umbone* di scudo (n° A.ª 4[illegible]), rarissimo, e quasi unico in Italia; uno spada (n° A.ª [illegible] con *mimico ad antenne*, pregevolissima per la sua perfetta conservazione; e un *Sistro* Nistro (n° A.ª 89[illegible] l'unico della galèa romana, unico finora conosciuto.

Fra le armature storiche del secolo XVI sono da notarsi le seguenti:

Una completa da uomo e di cavallo, del cardinale *Ascanio Maria Sforza Visconti* (n° B. 1.); una da torneo, con pezzo di rispetto e di rinforzo, del duca EMANUEL FILIBERTO (n° B. 4 del 1561, opera di Gio. Paolo Negroli milanese da Milano; tre complete da uomo e di cavallo di *Girolamo* e *Antonio Martinengo* (numeri B. 4, 5 e 6; tre da torneo di altri della stessa famiglia (n. B. 9, 32 e 35); quella da torneo di *Valerio Corino Zacchei* (n. B. [illegible]) da Spoleto; quella di *Gio. Battista Rota* (n° B. 80 da Bergamo; quella bronzea, da uomo d'arme, di *Sigismondo Seiberstorfer* bavarese; finalmente, quella dell'ingegnere militare *Rocco Guerrini* conte di Lynar (n. B. [illegible]).

Del secolo XVII sono le armature seguenti: quella di un Como d'arme di CARLO EMANUELE I (n° B. 59); quella di torneo del principe EMANUELE FILIBERTO (n° B. [illegible]), generale di mare e viceré in Sicilia per la Spagna; quella completa di *D. Diego Filippo Guzman* II° marchese di Leganes (n. B. 44), governatore di Milano; e quella di *Alessio Maurizio San Martino*, marchese di Parella (n° B. 47). Sono da ammirarsi: una corazza con fianchi e celata alla borgognona incisa a mo' di maglia a lamina forbita e dorata, fatta alla damaschina, appartenuta a un Martinengo del XVI secolo; e una corazza, con celata della forma di berretto frigio, ricchissima di ornati e figure, a basso rilievo, di color nero su fondo granito e dorato, del più puro stile e della più finita esecuzione dell'aureo secolo del risorgimento delle arti in Italia.

Fra le parti di armature, sono da notarsi alcune pezze di quelle appartenute a CARLO EMANUELE I, e a VITTORIO AMEDEO I; le corazze del principe EUGENIO, di CARLO EMANUELE III e di VITTORIO AMEDEO III (?); e il petto della corazza di *Pietro Antonio*, di *Girolamo*, *Martinengo* cavaliere dell'ordine del Redentore di Mantova. La *Targa* a foggia di mandorla, attribuita

erroneamente al Cellini, è uno de' più pregevoli lavori di cesello e di azzimina che si conoscano. Ammirabilissimi sono: il *Caschetto* col Giove che fulmina i Titani: la *Lingua di bue* di *Alfonso d'Este*, le due *Spadone* di EMANUELE FILIBERTO, ed il *Manico a croce*, da spada, opera del *Donatello*. Come oggetto d'importanza storica, è da notarsi il *Revolvere* di tre canne, a ruota, appartenuto all'imperatore CARLO V. Veri capolavori degli archibusieri milanesi sono archibusi con i loro accessorj, donati, dicesi, da Filippo II al vincitore di S. Quintino; e le pistole con le canne di *Gio. Batt. Francino* da Gardone con le ruote, ed i guarnimenti a traforo e scolpiti, di *Carlo Bottarelli* da Brescia degli anni [illegible] e [illegible]; un *Pistolone*, con guarnimenti stupendamente scolpiti pure di lavoro bresciano, e un *Archibuso* a miccia a canna qualche [illegible] con ornati messi, e indorati, appartenuto al conte *Nicola Gambara* da Brescia, opera, certamente, dell'archibusiere *Angelo Colombo* da Gardone.

La collezione di armi e di altri oggetti orientali è pregevole assai, sebbene non molto ricca. Essa, come si disse, è collocata nella Rotonda, nella quale sono anche messi in mostra i doni nazionali fatti a Re CARLO ALBERTO nel 1848, e a Re VITTORIO EMANUELE II nel 1859-60. Negli armadi isolati sono disposti altri doni fatti da' particolari alla Maestà del fu Re V. E. II, ed al Principe ereditario UMBERTO DI SAVOJA ora Re d'Italia.

La economia del libro non ci permette una più lunga enumerazione delle preziosità che si contengono in quest'Armeria; ma siamo sicuri che i pochi cenni dati, basteranno ad invitare il forestiere a visitarla; e allora egli troverà che siamo stati abbastanza modesti dicendola una delle principali d'Europa.

Valfrè di Bonzo cav. Leopoldo, luogot. generale d'Artiglieria a riposo e senatore del Regno, *Direttore*.
Galli della Loggia conte Edoardo, *Applicato*.

L'Armeria è aperta in tutte le feste al pubblico, e ne' giorni feriali visibile con biglietto che si dà *gratis* nella Segreteria della Direzione.

Gabinetto Mineralogico dell'Arsenale

Via dell'Arsenale 26.

Trovasi in questo gabinetto una collezione orittognostica di [illegible] campioni di minerali per lo studio della mineralogia, classificati secondo il sistema Beudant. V'hanno inoltre la compiuta collezione dei modelli di cristallizzazione di Haüy e la collezione statistica geognostica del ducato di Genova.

Gabinetto di Fisica dell'Arsenale

Via dell'Arsenale 26.

Fu instituito nel [illegible], contiene macchine, [illegible] meritano di essere accennate quelle di Atwood, il modello d'una macchina a vapore, le macchine elettro-magnetiche, le elettro-dinamiche, e quella per misurare la densità ed elasticità del fluido sviluppato nell'accensione della polvere, inventata dal D'Antoni.

Gabinetto di Fisica dell'Università

Via Po 13.

Fu instituito nel 1721, e arricchito dal Beccaria e dal Vassalli-Eandi: esso vanta le più celebri macchine che si costruiscano dai macchinisti nostrani e stranieri.

Istituto di Anatomia Normale e Patologica

Via Cavour 31.

Giacomini dott. colleg. cav. Carlo, prof ordinario di anatomia normale e direttore del Museo, corso Vitt. Emanuele II 18.
Sperino dott. Giuseppe, *Settore capo*, via Cavour 39.
Bizzozero Augusto, *aiut. d'anat. patologica*, via Garibaldi 40.
Varaglia dott Serafino, *Settore*, via Porta Palatina 9.
Bordoni-Uffreduzzi Guido, *assist. straord.*, via santa Teresa 22
[illegible] dott. Alfredo, *aiut. Settore*, via Sacchi 4.
Foà Felice, *conservatore dell'Istituto*.

Regia Galleria dei Quadri

Via e Palazzo dell'Accademia delle Scienze [illegible]

Gamba barone ✱, comm. [illegible], prof Francesco, membro della Consulta superiore italiana di Belle Arti, e dell'Accad. di Perugia ecc., *direttore*, via della Rocca 5, p. 2
Arpesani Carlo, uffiz. ✱, cav. [illegible], *vice-dirett.*, corso Oporto 23.
Cantù Luigi uffiz. [illegible], *segret. econ.*, via Accad. delle Scienze 4.
Muretto Domenico [illegible], piazza Vittorio Emanuele I 16.
Sacco Carlo, *applicato*, via dei Mercanti 16.
Custode, Caniggia Giovanni Batt., via Madama Cristina 8.
Id. Rossi Luigi, via san Tommaso 27.
Id. Audisio Giuseppe, piazza Carignano 6.

ISTRUZIONI
pei Visitatori della Pinacoteca e dei Musei.

L'entrata ai predetto Musei ed alla Regia Galleria dei quadri venne col R. Decreto 10 giugno 187[illegible] fissata a lire una per gli adulti, e cent. 50 pei fanciulli al disotto dei 12 anni. In tutte le domeniche e nelle altre feste registrate dal calendario l'ingresso è gratuito; e per visitare le località sotto descritte basta munirsi di regolare biglietto.

Armeria Reale. — Palazzo Reale, Piazza Castello 1. — Domenica dalle 11 m. alle 3 p. — *Il permesso si rilascia per ogni giorno feriale dall'ufficio della Galleria.*

Medagliere del Re. — Palazzo Reale, Piazza Castello 13. — *Il permesso è assolutamente riservato all'apprezzamento del R. Conservatore.*

Museo civico. Galleria moderna: Storia del lavoro e ricordi del paese. Via Gaudenzio Ferrari 1. — Domenica e giovedì dalle 12 alle 3 p. — *Ad ogni giorno per richiesta al custode.* Non si danno mancie.

Museo industriale italiano. Prodotti e macchine. — Via Ospedale 3[illegible]. — Domenica dalle 12 alle 4 p. — *Ad ogni giorno per richiesta al custode.*

Museo merciologico municipale, collezione di materie prime del commercio e dell'industria, via Oporto 9.

Museo nazionale d'artiglieria. — Via e Palazzo dell'Arsenale 26. — *Il permesso si accorda dall'ufficio del Comitato d'Artiglieria.*

Istituto di Anatomia normale e patologica. — Via Cavour 31. — *Ad ogni giorno per richiesta al custode.*

Museo craniologico. — Piazza Castello, Palazzo Madama, parte antica, Accademia di medicina. — *Il permesso vien rilasciato dai rispettivi Direttori.*

Orto botanico. — In coerenza al giardino pubblico presso il castello del Valentino. — *Ad ogni giorno per richiesta al custode.*

Società d'Archeologia e Belle Arti

per la provincia di Torino, creata nel 18[illegible]

Siede nel Museo d'Antichità, via Accademia delle Scienze, palazzo dei Musei e pubblica le sue investigazioni scientifiche nei suoi *Atti*.

Soci Fondatori.

Fabretti comm. Ariodante, socio della R. Accademia delle scienze, dirett. del Museo d'Antichità e prof. nella Università di Torino, *Presidente*, via dell'Accad. delle Scienze 1.

Gorresio Gaspare comm. ✻, Senat. del Regno, Prefetto della Biblioteca Nazionale di Torino, segretario perpetuo della R. Accad. delle Scienze, *Vice-Presid.*, via Maria Vittoria 3.

Bianchi comm. Nicomede, Senatore del Regno, socio della R. Accademia delle scienze, Sovrintendente degli Archivi Piemontesi, via Ospedale 4 *bis*.

Claretta barone Gaudenzio, socio della R. Accademia delle scienze: segretario della Regia Deputazione sovra gli studi di storia patria, ecc., via della Rocca 13.

Gamba barone comm. Francesco, direttore della Reale Pinacoteca, ecc., via della Rocca 5.

Massa comm. Paolo, corso Vittorio Emanuele II 84.

Balbo Bertone di Sambuy conte Ernesto, cav. ✻, di S. Gio. di Gerusalemme ecc., via Magenta 29, casa propria.

Soci Perpetui.

Biscarra comm. prof. Carlo Felice, *segretario* della R. Accademia Albertina di belle arti, via Accad. Alber. 2 (24 apr. 1874).

Promis comm. Vincenzo, socio della R. Accad. delle Scienze, Bibliotecario di S. M. e socio della R. Deputazione sovra gli studi di Storia Patria, piazza Vittorio Emanuele 19 (1 maggio 1875).

Tapparelli d'Azeglio S. E. march. Vittorio Emanuele G. C. ✻, Senatore del Regno ecc., via Bogino 9 (10 maggio 1877).

Angelucci comm. Angelo, socio della R. Deputazione sovra gli studi di storia patria, conservatore del Museo nazionale d'Artiglieria, via Gioberti 39 (10 maggio 1877).

Ferrero avv. cav. Ermanno, v. s. Quintino 19 (10 maggio 1877).

Caselli ing. Crescentino ufliz. ✉, prof. d'architettura nell'Accademia Albertina di Belle Arti.

Soci Corrispondenti.

Adriani comm. G. B., *Cherasco* (7 giugno 1880).

Bérard cav. Pietro Antonio Edoardo, *Aosta* (28 dicembre 1874).

Bertolotti cav. Antonino, *Mantova* (10 maggio 1877).

Chiapusso avv. Felice, *Susa* (28 dicembre 1874).

Cordero di Montezemolo cav. Emilio, *Mondovì* (11 marzo 1879).

Del Corno avv. Vittorio, *Crescentino* (13 giugno 1878).

De Rossi comm. Giambattista, *Roma* (29 maggio 1878).

Fontaguzzi Giuseppe, *Asti* (1 maggio 1875).

Genin cav. Federico, *Susa* (28 luglio 1875).

Govini cav. prof. Giov., *Torino*, v. Carlo Alb. 36 (1 mag. 1875).

Manuel di S. Giovanni bar. Giuseppe, *Dronero* (10 mag. 1877).

Moreglio avv. Giovanni, *Moncalvo* (10 maggio 1877).

Roncoli march. Angelo (fu Bartolomeo), *Sarzana* (11 mag. 1879).

Rossi mons. Edoardo, vescovo di *Susa* (28 luglio 1875).

Scotti march. Vittorio, *Acqui* (7 maggio 1876).

Vayra cav. Pietro, *Torino*, v. della Cernaia 20 (1 mag. 1875).

Stamperia

Stamperia Reale della Ditta G. B. Paravia e C. (di I. Vigliardi).

Regia Deputazione

sopra gli studii di Storia Patria

Piazza Castello 12, p. 1.

Venne istituita dal Re Carlo Alberto con R. Biglietto delli 20 aprile 1833 allo scopo di pubblicare i documenti, le leggi municipali, cronache, storie antiche e vecchi scrittori del suo Stato. Fu poi estesa la sua giurisdizione alle provincie della Lombardia. Risiede negli Archivi Governativi.

Presidente

Carutti di Cantogno barone Domenico, *Roma*.

Vice Presidenti

De Simoni cav. avv. Cornelio, *Genova*.

Comino S. E. comm. Carlo Felice, piazza Vittorio Eman. 19.

Segretarii

Claretta barone Gaudenzio, via della Rocca 13.

Manno barone D. Antonio, via dell'Ospedale 19.

Membri residenti in Torino

Vallauri comm. Tommaso, via della Provvidenza 43.

Manuel di S. Giovanni barone Giuseppe, via Bolero 25.

Comino S. E. comm. Carlo Felice, *predetto*.

Bianchi comm. Nicomede, via Ospedale 4 *bis*.

Bollati di St.-Pierre barone cav. Federigo Emanuele, via delle Finanze 11.

Claretta barone Gaudenzio, *predetto*.

Dionisotti comm. Carlo, via delle Orfane 25.

Promis comm. Vincenzo, piazza Vittorio Emanuele I 19.

Manno barone D. Antonio, *predetto*.

Angelucci comm. Angelo, via Gioberti 39.

Dufour comm. Carlo Augusto, via Garibaldi 39.

Fontana cav. avv. Leone piazza Vittorio Emanuele I 12.

Ferrero avv. Domenico, via Garibaldi 39.

Ferrero cav. avv. prof. Ermanno, via san Quintino 19.

Nani prof. cav. Cesare, via Mazzini 2.

Cipolla prof. conte Carlo, via Provvidenza 43.

Vayra cav. Pietro, via Cernaia 20.

Membri non residenti in Torino

Adriani prof. comm. D. Giovanni Battista, *Cherasco.*
Carutti di Cantogno barone Domenico, *Roma.*
Belgrano cav. Luigi Tommaso, *Genova.*
Canale comm. Michele Giuseppe, *Genova.*
Cantù comm. Cesare, *Milano.*
De Simoni cav. Cornelio, *predetto.*
Marchese Padre Vincenzo Fortunato, *Genova*
Sala sac. Aristide, *Faenza.*
Rosa cav. Gabriele, *Bergamo.*
Rossi cav. Gerolamo. *Ventimiglia.*
Vignati sac. comm. Cesare.*Pavia.*
Celesia comm. Emanuele. *Genova.*
Bernardi mons. Jacopo, *Venezia.*
Vigna sac. Raimondo Amedeo, *Genova.*
Ceruti sac. Antonio, *Milano.*
Sanguinetti abate cav. Angelo, *Genova.*
Bertolotti cav. Antonino, *Mantova.*
Bérard can. cav. Pietro Antonio Edoardo, *Aosta*
Dell'Acqua cav. Carlo, *Pavia.*
Brambilla nob. Camillo, *Pavia.*
Berti comm. Domenico, *Roma.*
Bettoni conte Francesco, *Brescia.*
Boccardo senatore Gerolamo, *Genova.*
Casati nobile Carlo, *Milano.*
Negroni comm. Carlo, *Novara.*
Intra cav. Giambattista, *Mantova.*
Duc mons. Augusto, *Aosta.*
Fè d'Ostiani mons Luigi, *Brescia.*
Calvi nobile Felice, *Milano.*
Staglieno marchese Marcello, *Genova.*
Neri prof. Achille, *Genova.*

Archivista

Armando Vincenzo.

Stamperia

Stamperia Reale della Ditta G. B. Paravia e C. di I. Vigliardi.

La Regia Deputazione ha inoltre Socii corrispondenti Italiani, e Stranieri.

R. Accademia Militare

via della Zecca 1.

Comandante

Olivero comm. Eugenio, Maggiore Generale.

Comandante in 2° e Direttore degli studi

Ellena cav. Giuseppe, Colonnello d'Artiglieria.

Direttore delle istruzioni pratiche

Ravetta cav. Giovanni, Maggiore d'Artiglieria.

Comandanti di Compagnia

De Sauboin Egidio, Capitano d'Artiglieria.
Parma Luigi, » »
Verdinois Guglielmo, Capitano del Genio.
Martinelli Bartolomeo, Capit. d'Artiglieria, *Aiutante Magg.*
Ferrero di Cavallerleone Luigi, *Capitano Medico.*
Palmazzo Vincenzo, Capitano Contabile. *Direttore dei Conti.*

Ufficiali di Compagnia

Durand Luigi, Tenente d'Artiglieria.
Barbera Vincenzo, »
Mirone Pietro, » del Genio.
Pandolfi Vincenzo, » d'Artiglieria.
Gariboldi Silvio, » del Genio.
Lenchantin Luigi, » »
Sacchi Alfredo, » d'Artiglieria.
Nullo Carlo, » »
Padovani Attilio, »
Moris Mario, » del Genio.
Antonelli Alessandro, Tenente Contabile, *Ufficiale Pagatore.*
Cavalli Giuseppe, Tenente Contabile, *Ufficiale di massa.*
Fascio Clemente, Sottotenente di cavall., *Maestro d'Equitaz.*

Professori insegnanti

Prof. di Mecc. Raz. Dorna cav Alessandro, Palazzo Madama.
» *di Calcolo.* Marello cav. Carlo, corso S. Maurizio 36.
» *di Geom. des.*, Arnò cav. Valentino, via S. Anselmo 22.
» *di Topografia.* Fiora cav. Giovanni, piazza Castello 2.
» *di Analisi finita.* Marocco cav. Nicolò, via Provvidenza 40.
» *di Geom. descr.* Regis cav. Domenico, corso V. E. II 62.
» *di Analisi infinites.* Gianelli Carlo, via Mercanti 15.
» *di Metallurgia.* Ragazzoni cav. Raffaele, p. Carlo Felice 12.
» *di Fisica.* Basso cav. Giuseppe, via Alfieri 14.
» *di Calcolo.* Charrier Angelo, Palazzo Madama.
» *di Chimica.* Morelli Giacinto, via san Ottavio 7.
» *di Lett. franc.* Ottone cav. Gaudenzio, via Acc. Alberl. 19.
» *di Lett. franc.* Romand Alfonso, via Provvidenza 43.
» *di Storia letter.* Ferrero cav. Ermanno, via S. Quintino 19.
» *di Calcolo.* Porta Francesco, corso Vitt. Em. II 66.
» *di Fisica.* Morra ing. cav. Pietro Paolo, via Consolata 15.
» *di Arte militare.* De Sauboin Egidio, Capit. d'Artiglieria.
» *di Fortificazione campale.* Verdinois Guglielmo, predetto.
» *di Storia e Regol. milit.* Parma Luigi, Cap. d'Artiglieria.
» *di Disegno lin. top.* Mirone Pietro, Tenente del Genio.
» *di Disegno architetton.* Lenchantin Luigi, » »
» *di Disegno di paese.* Piacenza cav. Carlo, via Maria Vitt.a 10.
» *aggiunto di Storia militare.* Barbera Vinc., Ten. d'Artigl.
» » *di Dis. di paese.* Cavalli Giuseppe, Ten. *Contabile.*
» » *di Regol. milit.* Durand Luigi, Ten. d'Artigl.
» » *di Fortificaz.* Gariboldi Silvio, Ten. del Genio.
» » *d'Arte militare.* Pandolfi Vincenzo, d'Artig.

Prof. straord. di Lett. francesi. **Pic Francesco**, via Zecca [illegible]
» » » **Stockler cav. Francesco**, via Baretti 27.
» » *di Lett. tedesche.* **Gahlinger Gio.**, v. S. Teresa 26
» » » **Rewer Franc**, v. Gazometro 6.
» » *Italiane.* **Stampini Ettore**, v. Saluzzo 14
» Roberti Giuseppe, via S. Francesco da Paola 24.

Scuola di Guerra

via Bogino 6.

Personale militare permanente

Corsi nobile Carlo, *Maggior Gen. di Stato Magg., Comandante.*
Pedotti cav. Ettore, *Colonnello di St. Magg., Comandante in 2°.*
Romanetti Dionigi, *Capitano di Fanteria, Aiut. Magg. in 1°, Segretario del Comando, Professore di lettere italiane.*
Goria Nicolò, *Ten. di Fanteria, Aiut. Magg. in 2° e Bibliotecario.*
Arnaud Gedeone, *Capitano contabile, Direttore dei conti.*
Bourcet Carlo, *Tenente contabile, Ufficiale pagatore.*
Fantoni cav. Spirito, *Tenente colonnello di Fanteria, comandante il 2° corso, prof. di storia militare al 1° e 2° corso.*
Moreno cav. Gennaro F.do, *Ten. colonn. di Stato Magg. comand. il 3° corso e Diret. delle esercit. di scherma, prof. di logistica ecc.*
Viraghi cav. Cesare, *Tenente Colonnello di Fanteria, addetto al 2° corso, prof. di tattica al 2° corso.*
Zanelli cav. Severino, *Ten. Colonn. di Fant., addetto al 3° corso, prof. di storia milit. al 3° corso e Relat. del Cons. d' Amministr.*
Pittaluga cav. Giovanni, *Maggiore di Stato Maggiore, comandante il 1° corso e Direttore delle esercitazioni d'equitazione, prof. di tattica al 1° corso.*
Fabris Cecilio, *Maggiore di Fanteria, addetto al 3° corso, Direttore della Biblioteca, prof. di storia generale.*
Zuccari Luigi, *Maggiore di Fanteria, addetto al 2° corso, prof. di geografia militare.*
De Gregorio march. Vittorio, *Magg. di Cavall., istrut. d'equit.*
Ramello cav. Giuseppe, *Capitano del Genio, professore di fortificazione al 1° e 2° corso.*
Danione Tito, *Capitano d' Artiglieria, prof. d'art. (armi e tiro).*
Brugnatelli Giuseppe, *Capitano di Stato Maggiore, addetto al 1° corso, professore di organica.*
Bussone Giovanni, *Capitano di Stato Maggiore, addetto al 1° corso vice-Direttore delle esercitazioni di scherma, prof. di topografia.*
De Viry conte Giorgio, *Capit. di Stato Magg., prof. di matematica.*
Astegiano Giovanni, *Capitano sanitario, addetto alla Direzione di sanità militare di Torino, incaricato del servizio sanitario.*
Fracassi Livio, *Tenente di Cavall., dello squadr. palafrenieri.*
Robecchi Giuseppe, *Furiere Maggiore Veterani, capo usciere e portalettere.*
Broggi Donato, *Furiere magg. d' Artiglieria istruttore di scherma.*

Personale civile insegnante.

[illegible] dott. comm. Prospero *prof. di chimica*, piazza Carlo Felice 2, p. 3.
[illegible]-De-Sabelkampf cav. Giuseppe *prof. di lingua tedesca*, via S. Francesco da Paola 35, p. 4.
[illegible] cav. Gaudenzio *professore di lettere francesi (1° corso)* via dell'Accademia Albertina 19.
[illegible] avv. cav. Alessandro *professore di economia politica e statistica*, via Secondo 7.
Ferraris ing. cav. Galileo, *professore di fisica*, via della Provvidenza 7, p. 1.
Stevens Giacomo, *professore di lingua inglese*, via Carlo Alberto 37.
Pic Francesco, *prof. di lettere francesi*, via della Zecca 43.
Mentaldo ingegn. Felice, *prof. di mineralogia e geologia*, via Garibaldi 5.
Rinaudo avv. cav. Costanzo, *professore di lettere italiane*, via Assietta 24.
Stockler cav. Francesco, *professore di lettere francesi*, via Baretti 27.
Gariazzo avv. cav. Carlo Placido *prof. di legislazione*, via Ospedale 40.
Morkos abate Davide, *prof. di lingua araba*, via Orfane 1.
Vecchia Giovanni, *maestro di scherma di 2ª classe*, corso san Maurizio 25, p. 1.
Blandino Giuseppe, via Montebello 23.
Bottan Luigi, *preparatore di mineralogia e geologia.*
Clerici Gaudenzio, *preparatore di fisica.*
Carlevaris Pietro, *preparatore di chimica.*

Scrivani ed assistenti locali.

Lettora Gerolamo, *scrivano locale di 1ª classe, addetto alla stografia.*
Bosco Bartolomeo, *scrivano locale di 1ª classe, addetto all'ufficio d' Amministrazione.*
Milesi Domenico, *scrivano locale di 2ª classe, addetto all'ufficio d' Amministrazione.*
Pavesi Pietro, *scrivano locale di 2ª classe, addetto all'ufficio del Comando.*
Regis Vincenzo, *scrivano locale di 3ª classe, addetto all'ufficio del Comando.*
Giustetto Domenico, *assistente locale di 1ª classe, usciere.*
Bozzo Giovanni, *assistente locale di 2ª classe, usciere.*
Dala Evasio, *distributore alla Biblioteca.*

Inservienti

Bruno Ignazio, *portinaio della scuola.*
Botto Pietro, *addetto alla nettezza dei locali della scuola.*
Porporato Vittorio, *id* *id.*
Navone Carlo, *id* *id.*

Scuola d'Applicazione d'Artiglieria e Genio

Via dell'Arcivescovado 15, p. 2.

Comandante

Lanza di Busca conte Carlo, *Magg. Generale*, p. Bodoni 5, p. 2.

Comandante in 2°

Gabba cav. Alberto, *Colon. del Genio*, piazza Solferino 7, p. 1.

Personale militare insegnante e per la disciplina.

Maggiore Marcarini cav. Sebastiano, *Art.*, via Assietta 17, p. 3.
» Siacci cav. Francesco, *Artigl.*, corso Oporto 29.
Capitano Parvopassu cav. Pietro, *Genio*, (della direzione territoriale di Alessandria), (comandato), corso Vittorio Emanuele II 64, p. 3.
» Finardi cav. Zaccaria, *Genio*, via Massena 31, p. terr.
» Cobianchi Giulio, via Cavour 1, p. 3.
» Botti Gaetano, piazza Venezia 3, p. 3.
» Bonazzi Lorenzo, *Genio*, via Galliari 31, p. terr.
» Amaretti Carlo, *Artigl.*, via Assarotti 11, p. 2.
» Corvetti Carlo, *Artigl.*, via Galliari 31, p. terr.
» Vitelli Francesco, *Genio*, corso Vinzaglio 11, p. 1.
» Cattaneo di Belforte marchese Carlo, *Art.*, via Carlo Alberto 44.
» Lambert Adolfo, *Artigl.*, (aiutante maggiore in 1°), via Alfieri 24, p. 1.
» Beccaria Incisa cav. Ferdinando, direz. territ. Art Torino, (comandato), via Carlo Alberto 42
Chiarle Angelo, *Genio*, via Corte d'Appello 9, p. 1.
» De Angelis Giuseppe, direz. territ. Artigl. Torino (comandato), via Gioberti 6.
Scarpelli Natale, *Artigl.*, (4° regg. T.), (comandato), corso Oporto 29.
» Masino Leone, *Artigl.*, via Principe Tommaso 3.
» Gentile Antonio, direz. Genio Torino, (comandato), via Principe Tommaso 3, p. 1.
» Clavarino march. Alfeo, via S. Fr. da Paola 13, p. 1.
Astegiano Giovanni, *Dottore*, via Galliari 19, p. 2.
» Bertelli Carlo, *Contabile*, via Franco Bonelli 12, p. 1.
Tenente Cairola Giuseppe, *Artigl.*, (della comp. operai d'Art. com.), via Arcivescovado 15, p. 2.
» Castagneri Vittorio, (6 regg.) (comandato), via Arcivescovado 15, p. 3.
Gazzola Imerio, *Artiglieria*, (9 regg.) (comandato), piazza Solferino 1, p. 2.
» Pirro Egidio, (3° Genio) (comandato), via Melchiorre Gioia 4, p. 1.
» Leoncini Oreste, *Genio*, (1° regg.) (comandato), via Sacchi 14, p. 1.

Tenente Maggiorotti Andrea, *Genio*, (2° regg.) (comandato), corso del Valentino 6, p. 1.
» Berardinelli Tommaso, *Artigl.*, (5° regg.) (comand.), corso Vinzaglio 27, p. 3.
» Storace Felice, *Artigl.*, (10 regg. T.) (comandato), via Arcivescovado 15, p. 2.
» Bosio Tommaso, (3° Artigl. T.) (comandato), via Arcivescovado 15, p. 3.
» Aragno Vittorio, via Berthollet 6, p. 3.
» Rassaval Carlo, (4° Genio) (com.), c. Siccardi 15, p. 1.
» Perodo Cesare, (16° Artigl.) (comandato), via santa Chiara 8, p. 1.
» Belvederi Errico, (15° Artigl.) (comandato), via san Quintino 20, p. 4.
» Ghiberti Martino, *Cavall.*, c. Duca di Genova 4, p. 2.
» De Giuliano Fortunato, *Contab.*, c. Vinzaglio 26, p. 2.

Scrivani locali

Stroppiana Michele, corso Vinzaglio 26, piano 3.
Borgna Lorenzo, via Melchior Gioia 6, p. 3.
Formento Ferdinando, via Arcivescovado 9, p. 3.
Bovo Teresio, via Misericordia 1, p. 3.

Maestro di scherma

Cornaglia cav. Paolo, corso Re Umberto 25, p. 1.

Regia Accademia Albertina di Belle Arti

Via dell'Accademia Albertina 2, 4, 6 e 8

I primordi di questo Istituto risalgono al 1652. Le prime Regie Patenti che ne consolidarono la fondazione portano la data del 29 agosto 1678 e la firma della Reggente S. A. R. la Duchessa Maria Giovanna Battista di Savoia. I primi Statuti e Regolamenti furono emanati con Sovrano Decreto del Re Vittorio Amedeo III con data 10 aprile 1778. Gli sconvolgimenti politici avvenuti quindi sul finire del secolo XVIII e con molte interruzioni inevitabili anche a questa Istituzione, le quali non cessarono che colla restaurazione della Dinastia Sabauda negli antichi suoi Stati, liberate alfine le redini del Governo da S. M. il Re Carlo Felice, si riaprì solennemente l'Istituto nel 1822 riformandosi integralmente nei suoi Statuti, e ricreando quindi anche gradi nell'operosità degli artisti stessi, facendo a ciò apposito ordine assegnatogli nei primi superiori del Palazzo della Regia Università.

Avvenuto al Trono il re Carlo Alberto vi arrecò maggiore incremento secondo con Regie Patenti 2 maggio 1833, di Accademia il vasto locale tuttavia occupato, convenientemente con cospicua somma adattato. Fu allora che l'Istituto, fornito di proprii seggi, prese il nome di *Regia Accademia Albertina*, conservando questo atto memorabile in apposita lapide incisa sopra una lapide marmorea sulla fronte dell'edificio. Accresciuto il numero delle scuole, l'istituzione prese d'allora in poi un rimarchevole sviluppo. Succedettero varie pubblicazioni di disposizioni regolamentari; e fra esse avvenne nel 1880 una nuova riforma per Decreto Reale di S. M. Vittorio Emanuele II. Fra gli oggetti d'arte ch'essa possiede, notansi la Galleria composta di una preziosa serie di quadri antichi, tra cui 24 originali di Giovenzio Ferrari, capo della scuola vercellese, e di una collezione di quadri antichi, il cui nucleo principale è formato dalla raccolta donata nel 1829 da Monsignor Mossi, già vescovo di Alessandria, degna di riguardo.

Presidente

Panissera di Veglio S. E. conte Marcello, Gr. Cor. ✻, e ⛀ ecc., ecc., Senatore del Regno, Prefetto di Palazzo e Gran Mastro di cerimonie di S. M., piazza san Carlo 11.

Segretario

Biscarra Carlo Felice comm. ✻ e ⛀, via dell'Accademia Albertina 2.

Ispettore economo

Ardy Bartolomeo uff. ✻, comm. ⛀, via Accad. Albertina 8.

Applicato alla Direzione

Gobbi avv. Enrico, via Lungo Po 1, piano terreno

Professori insegnanti

Gastaldi Andrea, uffiz. ✻, comm. ⛀, *di pittura*, corso san Maurizio 81.

Tabacchi Odoardo, comm. ✻, comm. ⛀, *di scultura. Studio*, via Accademia Albertina 8, *Alloggio*, via degli Artisti 1.

Gilardi Pier Celestino, comm ⛀, *di disegno di figura*, via Accademia Albertina 2.

Caselli Crescentino uffiz. ⛀, *di architettura*, via Accademia Albertina 8.

Salvioni Giuseppe ⛀, *d'incisione in legno*, via Napione 9.

Desclos Giuseppe ✻, *d'ornato*, via degli Artisti 13.

Gamba dott. Alberto, uffiz ✻, comm. ⛀ e di S. Giorgio di Port, *di anatomia*, corso Vittorio Emanuele II 30, p. 2.

Giacosa Giuseppe, comm. ⛀, *di letteratura applicata alle arti*, via san Donato 57.

Sacheri Giovanni ⛀ fuori pianta, *di disegno geometrico-meccanico*, corso Vittorio Emanuele II 25, p. 2.

Ardy comm. Bartolomeo, predetto, *incaricato per la ceramica.*

Maestri

Ferrero Gabriele, *di prospettiva*, via S. Franc. da Paola 12*bis*, p. 1.

Belli prof. Luigi ⛀, *di plastica ornamentale*, c. Lungo Po 12.

Giani Giuseppe ⛀, *di disegno*, via Montebello 22.

Sampietro Francesco, *di disegno di figura*, piazza Carlo Emanuele II 9.

Morgari Rodolfo uff ✻, ⛀, *d'ornato*, angolo vie Cavour e Bogino 33.

Cugherero Angelo ⛀, *di scultura*, corso Lungo Po 4.

Cosola Demetrio, *di pittura*, via Franco Bonelli 5.

Accademico d'onore

Frabucco di Castagnetto conte Cesare, Gr. Cord. ✻, cav. di prima classe dell'O. di S. A. di R., Senatore del Regno, ecc

Accademici professori nazionali residenti in Torino

Albertoni Gio., uff. ✻, comm. ⛀, ⛀, *scultore*, resid. a Varallo.

Antonelli Alessandro comm. ✻, *architetto*, via Vanchiglia 11.

Ardy Bartolomeo uff. ✻, comm. ⛀, *paesista*, predetto

Avres Pietro ✻, *pittore*, via Nizza 78.

Beccaria Angelo ✻, *paesista*, corso Vittorio Emanuele II 70.

Biscarra Carlo Felice comm ✻ e ⛀, *pittore*, predetto.

Cammo Giuseppe ✻, via Passalacqua 4.

Ceppi conte Carlo comm. ✻ e ⛀, *architetto*, via Bogino 20.

Cerruti Felice, uffiz. ✻, *pittore di battaglie*, via Nizza 3.

Corsi di Bosnasco conte Giacinto, comm. ✻ e ⛀, *pittore di paesaggio*, via Madama Cristina 6.

Dini Giuseppe, uffiz. ✻, comm. ⛀, *scultore*, piazza Vittorio 23.

Gamba barone Francesco comm. ✻ e ⛀, *pittore di marina, Direttore della R. Pinacoteca*, via della Rocca 5.

Grimaldi del Poggetto conte Stanislao ✻, *disegnatore*, via della Rocca 35.

Raggio Tommaso ✻, *incisore*, via del Belvedere 19.

Soci onorari residenti in Torino

Avondo Vittorio ✻, ⛀, *pittore di paesaggio*, via Napione 7.

Balbo Bertone di Sambuy conte Ernesto, comm. ✻, ⛀, ecc., via Magenta 29, casa propria.

Bertea avv. Ernesto, uffiz. ⛀, *pittore di paesaggio*, via Arsenale 43.

Breme di Sartirana duca Alfonso, ecc., *presidente della Società degli Acquafortisti*, strada di Francia (Tesoriera).

Camerana avv. Giovanni ⛀, *scrittore d'arte*, via Rossini 14.

Crosio Luigi, via degli Artisti 31.

Cugherero Angelo ⛀, *scultore*, via Lungo Po 4.

Della-Vedova Pietro ✻, ⛀ *scultore*, corso Siccardi 31.

Delleani Lorenzo ⛀, *pittore*, piazza Vittorio Emanuele I 7.

Ferri comm. Augusto, *pitt. scenografo*, via Po 39.

Ghisolfi Enrico uffiz. ⛀, *pittore di paesaggio*, piazza Saluzzo 4.

Memmeret Achille ✻ *incisore in legno*, via dell'Arsenale 29.

Piacenza prof. Carlo ✻, *pittore paesista*, via Maria Vittoria 10.

Righini Camillo, *pittore prospettico*, via Vanchiglia 11.

Rocca avv. Luigi, comm. ✻ e ⛀, vice-presid. della Società Promotrice di Belle Arti, piazza Vittorio Emanuele I 16.

Sacheri ingegn. Giovanni ⛀, *architetto*, predetto.

San Martino d'Agliè conte Carlo, corso Vittorio Em. II 63.

Sereno Costantino ✻, ⛀, *pittore*, via Montebello 21.

Thermignon Pietro ✻, *incisore in medaglie*, via S. Chiara 8.

Custode

Nani Paolo, via dell'Accademia Albertina 6.

Sotto-Custode

Ferrero Diego, via dell'Accademia Albertina 6.

Comizio Agrario del Circondario di Torino
e Deposito Governativo di macchine agrarie.

Via Garibaldi 5, scala 2ª in fondo al cortile a sinistra, p. nob.

Costituitosi il 4 luglio 1867, e riconosciuto come ente morale con Decreto [illegible] 1° marzo 1868, [illegible] Piemonte [illegible] 1868 [illegible].

Ad [illegible] inventi [illegible] nel paese, [illegible] migliorament[i] [illegible] indigene.

I [illegible] Governo [illegible] avvertenze generali [illegible] raccogliere e porgere al Governo le notizie [illegible] interessi dell'agricoltura; [illegible] per [illegible] promuovere [illegible] promuovere [illegible] Congressi [illegible] [illegible] condizioni [illegible] sanitarie [illegible] preparazione delle [illegible] ecc., ecc.

Nell'ultima Esposizione Generale Italiana in Torino 1884, il Comizio Agrario venne premiato con *Diploma d'onore*.

Arcozzi-Masino avv. Luigi, comm. ✻, ⊜, cav. dell'Ordine del merito agricolo di Francia, consigliere comunale, *Presidente*, via Bogino 49 (già La Marmora 5), p. 2.
Voli avv. Melchiorre ⊜, *Vice-Presidente* consigliere comunale e provinciale, via Saluzzo 4, p. 2.
Pezzi avv. Giuseppe, uffiz. ⊜, *Segretario*, via Po 10.
Spanna avv. Giuseppe, *Vice-Segretario*, via S. Dalmazzo 20, p. 2.
Nasi Giovanni ⊜, *Economo*, via Assarotti 10.

Consiglieri effettivi.

Alessio avv. Vittorio ✻, via S. Massimo 47.
Francesetti di Mezzenile conte Cesare, via della Consolata 11.
Clara avv. Giuseppe, via Botero 15.
Chiantore Gio. Angelo, *Estim. giurato*, via S. Dalmazzo 17.
Vasco Amedeo ✻, via dei Mille 23.
Roda prof. Marcellino ✻, comm. ⊜, via Thesauro 2.
Parato prof. Antonio, comm. ⊜ e ✻, corso Re Umberto 17.

Consiglieri supplenti.

Armandi avv. Gio. Innocenzo, via Po 46.
Ripa di Meana conte Giulio, via Accademia Albertina 42.
Bottiglia prof. ing. Angelo ✻, ⊜, via Mazzini 2.
Musso dott. Giovanni, corso del Valentino 10.

Deposito Governativo di Macchine Agrarie.
Tettoia della già Esposizione della R. Marina.

Bottiglia prof. ing. Angelo, *Direttore*, ✻, ⊜, via Mazzini 2.
Carosio Gio. Dom. ⊜, *Capo ufficio-cass.* v. Garibaldi 5, sc. 1.ª
Commesso. Vasino Giovanni, via Porta Palatina 29.
Custode del deposito. Balbo Giovanni, alla tettoia della già Esposizione della R. Marina.

R. Accademia d'Agricoltura di Torino

Via Garibaldi 5, scala 2ª in fondo del cort., a sinistra, p. nob.

Re Vittorio Amedeo III volendo promuovere in Piemonte gli Studi economici istituì con R. Patenti 24 maggio 1785 questa *R. Società Agraria*, alla quale i più chiari ingegni s'attribuirono ad onore lo appartenervi. Carl Alberto nel 1842 le diede il titolo di *R. Accademia di Agricoltura*, e nel 1855 fu ricostituita presso il R. Museo industriale italiano di Torino col titolo di *Società Reale di Agricoltura, Industria e Commercio* col mandato di promuovere, oltre l'Agricoltura, anche le Arti, il Commercio e l'Istruzione industriale e professionale del Regno. Nel 1870 con Regio Decreto 10 aprile fu nuovamente ricostituita col titolo di *R. Accademia di Agricoltura*, e collo scopo di promuovere le cognizioni teoriche e pratiche riguardanti l'Agricoltura, non meno che le Scienze e le Arti che vi abbiano relazione. I Membri ordinari residenti non possono eccedere i 50 (onorari di elezione 20, corrispondenti nazionali 100, onorari emeriti corrispondenti esteri il numero è indeterminato), sono eletti fra persone che per loro lumi, opere date alla luce, o memorie già presentate, vengono riputate più in grado di contribuire allo scopo. Nella scelta si procurò sempre che ogni ramo di studi più direttamente utili all'Agricoltura sia convenientemente rappresentato. La nomina ad Accademico ordinario deve essere approvata dal Re.

L'Accademia possiede sin dal 1785 un orto sperimentale ove nella primavera hanno luogo corsi pubblici popolari di frutticoltura e orticoltura. In questi ultimi anni l'Accademia promosse e favorì insegnamenti speciali sull'impiego delle macchine agrarie e particolarmente delle trebbiatrici.

Annessa all'Ufficio di Segreteria, havvi una pregevole Biblioteca, aperta ogni giorno dalle ore 8 1/2 alle 11 ant. e dalle 2 alle 5 pom. dove i Soci ordinari, onorari e corrispondenti di passaggio in Torino, possono consultare le opere ivi raccolte.

Consiglio d'Amministrazione.

Sobrero dott. Ascanio, comm. ✻, ✠, uffiz. ⊜, prof. emerito di chimica, membro e segretario della R. Accademia delle Scienze, consigliere com., *Presidente*, via Ospedale 20, p. 2.
Arcozzi-Masino avv. Luigi, comm. ✻ e ⊜, cav. dell'Ordine del Merito agricolo di Francia, dott. in leggi, presidente del Comizio agrario di Torino, cons. comunale, *Vice-Presid.* via Bogino 49 (già La Marmora 5), p. 2.
Mattirolo dott. Oreste prof. di Botanica, *Segretario e Direttore agg.* dell'orto sperimentale, piazza Bodoni 5.
Perroncito Edoardo uffiz. ⊜, professore di patologia generale e di anatomia patologica nella R. Scuola superiore di medicina veterinaria, *Segretario aggiunto*, via Bidone 18.
Fino Vincenzo, prof. di chimica, *Bibliotecario*, corso Regina Margherita 127.

Direttore dell'Orto Sperimentale.

Roda Marcellino ✻, comm. ⊜, prof. di frutticoltura, direttore dei giardini municipali, presidente della Reale Società orto-agricola del Piemonte, e membro della Direzione del Comizio Agrario di Torino, via Thesauro 2, p. 2.

Conservatore delle collezioni

Gibello dott. Giacomo ⊜, prof. di botanica al R. Istituto tecnico Germano Sommeiller, via Barbaroux 20, p. 3.

Tesoriere ed economo

Mosca Luigi ✻, comm. ⛁, farmacista aggr., consigliere comunale, via Mazzini 31, p. 2.

Membri ordinari aggiunti

Vasco Amedeo ✻, membro del Consiglio di direzione del Comizio agrario di Torino, via dei Mille 23, p. 2.

Rizzetti dott. Giuseppe ✻, uffiz. ⛁, via Andrea Doria 1, p. 2.

Voli avv. Melchiorre ⛁, mem. del Cons. di direz. del Comizio agrario di Torino, cons. com. e provinc., via Saluzzo 4, p. 2.

Membri ordinari

Arcozzi-Masino avv. Luigi, predetto.

Arnaudon Giacomo ✻, ⛁, prof. di Merc. e di Chimica tintoria al R. Istit. industr. e prof., cons. com., corso S. Martino 1.

Balbo Bertone di Sambuy conte Ernesto, comm. ✻, G. C. ✠, uff. della Legione d'onore di Francia, Gr. uff. dell'Ordine di Carlo III di Sp., comm. del S. M. Ord. Ger., uff. dell'Ord. della Cone. di Port., cav. degli Ordini di Sant'Anna di Russia, senatore del Regno, consigliere provinciale, sindaco di Torino, via Magenta 29.

Baretti prof. Martino ⛁, palazzo Carignano.

Bassi Roberto ✻, prof. di Patologia e clinica chirurgica alla R. scuola superiore di Medicina Veterinaria, consigliere comunale, via Saluzzo 9, pian terreno.

Baudi di Selve cav. Flaminio, via Carlo Alberto 44, p. 1.

Bellardi Luigi, uffiz ✻, ⛁, cav. dell'O. di Cr. del Port., professore di storia naturale nel R. Liceo Gioberti, assistente al Museo di mineralogia della R. Università, via san Francesco da Paola 33, p. 1.

Bizzozero dott. Giulio ⛁, prof. di patologia generale alla R. Università, via Nizza 17.

Boselli avv. Paolo, comm. ✻, ⛁, deputato al Parlamento e presidente del Consiglio provinciale, via Po 52, p. 3.

Botteri dott. Onorato ⛁, corso Re Umberto 20.

Camerano dott. Lorenzo, assistente del R. Museo Zoologico della R. Università, Palazzo Carignano.

Caranti Biagio, comm. ✻, ⛁, via Maria Vittoria 11.

Carlevaris dott. Prospero, comm. ✻, professore di chimica al R. Istituto industriale e professionale ed alla Scuola superiore di guerra, piazza Carlo Felice 2, p. 1.

Cossa prof. Alfonso, comm. ✻ e ⛁, prof. di chimica agraria alla R. Scuola d'Applicazione per gli ingegneri, corso Vittorio Emanuele II 85.

Curioni ing. Gio. Battista comm. ✻, uff. ⛁, prof. di costruzioni alla R. Scuola d'applicazione per gli Ingegneri, membro della R. Accademia delle Scienze, Deputato al Parlamento, via dei Mille 36, p. 2.

Di Roasenda nob. cav. Giuseppe, ispettore delle commissioni ampelografiche dell'Alta Italia, via dell'Arsenale 15, p. 2.

Ferraris ing. Galileo uffiz. ✻, professore di fisica industriale, via Provvidenza 7.

Ferrati ingegn. Camillo, comm. ✻, uffiz. ⛁, professore emerito di geodesia, piazza Vittorio Emanuele I 16, p. 1.

Fettarappa ing. Giulio ⛁, professore di agronomia ed estimo nel R. Istituto industr. e profess., ed assistente alla cattedra di economia rurale nella R. Scuola d'applic. per gli Ingegn., via Lagrange 29.

Filippi Di Baldissero nob. cav. Carlo Alberto, via Principe Tommaso 14.

Filippi di Baldissero conte Vittorio, via Accad. Albertina 21.

Fino Vincenzo, prof. alla Scuola di chimica Cavour, corso Regina Margherita 127.

Genesy avv. Amedeo ⛁, prof. di frutticoltura, via dei Mille 22.

Gibelli dott. prof. Giuseppe ⛁, via S. Anselmo 6.

Gibello dott. prof. Giacomo, predetto.

Lessona dott. Michele, uffiz. ✻ comm. ⛁, prof. di zoologia, direttore del R. Museo zoologico della R. Università, membro della R. Accademia delle Scienze, consigliere comunale, Palazzo Carignano.

Luvini ing. Giovanni ✻, professore di fisica della R. Accademia militare, via Carlo Alberto 36, p. 3.

Mattirolo dott. prof. Oreste, predetto.

Mosca dott. Luigi, predetto.

Perosino Felice ✻, uffiz. ⛁, professore emerito di patologia veterinaria, via dei Fiori 19.

Perroncito dott. Edoardo, predetto.

Pezzi avv. Giuseppe, uff. ⛁, agricoltore, segretario della Direzione del Comizio agrario di Torino, via Po 10.

Porro dott. prof. Benedetto, via Deposito 5.

Ragazzoni prof. Raffaele ⛁, piazza Carlo Felice 12, p. 2.

Ripa Di Meana conte Giulio via Accademia Albertina 42.

Rizzetti dott. Giuseppe, predetto.

Roda Giuseppe ✻, ⛁, prof. di fruttic., via Thesauro 2, p. 2.

Roda Marcellino ✻, comm. ⛁, predetto.

Rotondi ing. Ermenegildo ⛁, prof. di chimica tecnologica, corso Oporto 35.

Sacheri ing. Giovanni, uff. ⛁, direttore del period. *L'Ingegneria civile e le Arti industriali*, corso Vittorio Eman. II 25, p. 2.

Salvadori conte Tommaso, uff. ⛁, assistente presso il Museo zoologico della R. Università, prof. di storia naturale al R. Liceo Cavour e membro della R. Accademia delle Scienze, via Principe Tommaso 17.

Sella ing. Rodolfo, via Carlo Alberto 18.

Sobrero dott. Ascanio, predetto.

Thovez ing. Cesare ⛁, prof. di filatura e tessitura nel R. Istituto industriale e professionale, via Carlo Alberto 1, p. 3.

Vallada prof. Domenico ✻, ⛁, Cav. dell'O. d'Isabella la Cattolica, via dei Fiori 24, p. 1.

Vasco Amedeo ✻, predetto.

Voli avv. cav. Melchiorre, predetto.

Zecchini ing. prof. Mario, via S. Massimo 38.

Carosio Gio. Domenico ⛁, *applicato alla Segret.*, via Garibaldi 5.

Orto Botanico

Corso Lungo Po, Castello del Valentino.

Fu fondato da Vittorio Amedeo II ed annesso al Valentino; Carlo Alberto lo adornò ed ampliò; il numero delle specie coltivate [illegible] parte dell'erbario sono circa 70,000.

Gibelli cav. prof. **Giuseppe**, *direttore*, via sant'Anselmo 6.
Mattirolo dott. **Oreste**, 1° *assistente*, piazza Bodoni 5.
Belli Saverio, 2° *assistente*, via Carrozzai 6.
Defilippi Michele, *giardiniere capo custode*, al Valentino.
Pasta Giovanni, *giardiniere-capo*, ivi.
Berrino Domenico, 1° *giardiniere*, ivi.
Crivello Francesco, 2° *giardiniere*, ivi.

Reale Società Orto-Agricola del Piemonte

Via Garibaldi 5, scala 2ª in fondo del cort., a sinistra, p. nob., nella Sede del *Comizio Agrario*.

Questa Società di *Mutuo Soccorso ed Istruzione*, premiata nell'Esposizione d'Orticoltura di Firenze del 1875 [illegible] Generale Italiana di Torino del 1884, si è costituita nel 1854 per iniziativa di pochi Giardinieri. Conta presentemente 370 Soci *Patroni benefattori*, ed oltre a 280 *Effettivi*, ha un bilancio di circa [illegible] Tiene annuali *Esposizioni di floricoltura, giardinaggio, macchine agrarie, orticole, vinicole*, [illegible], a visitare le quali accorre un gran numero di Torinesi e Forestieri. Nelle epoche di annuali esposizioni la Direzione fa preparare un considerevole numero di *lotti* di piante scelte da estrarsi a sorte in dono fra i signori Soci patroni. Il numero di questi lotti è determinato dagli inscritti, e l'art. 30 dello Statuto organico vigente, prescrive un lotto per ogni quattro. I Soci non corrispondono che una quota annua di sole lire *dieci*, ed hanno diritto, oltre alla partecipazione dell'estrazione dei suddetti lotti, ad un biglietto personale valevole per tutto il tempo che l'esposizione resterà aperta, e per le inaugurazioni hanno inoltre la facoltà di accompagnare seco loro una signora od un amico.

Sul finire dell'anno 1880, l'attuale segretario-tesoriere, sig. cav. Giovanni Domenico Carosio, compilò una estesa e interessante monografia che mandò alle stampe; in essa raccolse con diligente cura tutti i dati sulle origini e sulle vicende di questa ora floridissima Società, e sulle sue Esposizioni agrarie ed orticole tenutesi in Torino dal 1851 al 1880, sulle premiazioni che le seguirono, insomma notò, nella detta monografia, tutte le mutazioni avvenute dal suo principio sino al precitato anno 1880.

Le *LL. MM.* e tutti i *Principi* della *Real Casa* sono a capo dell'elettissima lista dei *Soci Patroni*, ed il 15 maggio 1880 ebbe da *S. M. il Re* Umberto I, felicemente regnante, l'altissimo onore di intitolarsi *Reale*.

Presidente Onorario

Balbo Bertone di Sambuy conte Ernesto, comm. ✻, G. C. ⛀, uff. della Legion d'Onore di Francia, senatore del Regno cons. prov., sindaco di Torino, via Magenta 29.

Vice Presidente Onorario

Arborio di Gattinara Alfonso, duca di Sartirana, marchese di Breme, gr. uff. degli Ord. ✻ ⛀, ecc., senat. del Regno, alla Tesoriera, presso Torino.
Presidente eff. a vita, **Roda** prof. **Marcellino** ✻, comm. ⛀, via Thesauro 2, p. 2.
Vice-Presidente eff., **Besson Filippo**, *orticoltore, proprietario dello stabilimento orticolo*, strada di Francia 43.

Consiglieri

[illegible]dacelli **Giuseppe**, *giardiniere capo* e comproprietario dello stabilimento Burdin Magg. e C., stradale di Stupinigi.
[illegible]vano **Michele**, *giardiniere capo* del duca di Sartirana, alla Tesoriera, presso Torino.
[illegible] **Giuseppe**, *giardiniere*, Villa Tron, Madonna del Pilone.
[illegible] **Luigi**, *Direttore* dello stabilimento orticolo Cirio, [illegible] Crocetta.
[illegible] **Silvestro**, *giardiniere floricoltore*, p. Castello rimp. al 23.
[illegible]sa **Giovanni**, *giard. capo* al R. Orto botanico del Valentino.
[illegible]zero **Pietro**, *giardiniere* di casa Melano, Rivoli
[illegible]rtano **Bartolomeo**, *giardiniere*, Villa Pomba, Chieri.
[illegible]za **Dalmazzo**, *giardiniere* di casa Simondetti, via Carlo Alberto 33.
[illegible]lla **Pasquale**, *orticoltore*, via Saluzzo 64.
[illegible]osetti **Lorenzo**, *giardiniere capo* di S. M., al giardino Reale.
[illegible]rano **Giovanni**, *orticoltore*, via Cottolengo 85.

Segretario-Tesoriere.

[illegible]arosio **Gio. Domenico** ⛀, via Garibaldi 5, scala 1.ª

Società Stenografica Italiana

via Garibaldi 5 (sede del *Comizio Agrario*)

Fondata in Torino dai signori

Avv. F. Tedeschi e Tenente G. Cavalli il 10 marzo 1879.

Lo scopo di questa Società si è quello di diffondere il sistema stenografico *Gabelsberger-Noe* e di promuoverne l'introduzione nelle scuole allo scopo di [illegible] sostituire l'ordinaria scrittura. — Si tengono annualmente corsi [illegible] teorica e pratica nei locali stessi della Società a cui per lo più prendono parte studenti del corso Universitario. — Nell'ultima Esposizione Generale Italiana di Torino (1884) la Società stenografica di Torino venne premiata con *medaglia d'oro*.

Tedeschi avv. cav. Felice, prof. di diritto alla R. Università di Torino, e di stenografia al R. Istituto Tecnico, *Presidente*, via della Consolata 1.
Cavalli tenente Giuseppe, prof. alla R. Accademia Militare di Torino, *Vice Presidente*, via della Zecca 3.
Alfieri-Osorio cav. Nicolò, *Membro*, via Carlo Alberto 36.
Fusinato dott. Guido Prof. di Diritto costituzionale alla R. Università di Torino, *Membro*.
Rodino avvocato Luigi, *Membro*.
Appiani Pietro, studente, *Segretario*, via Cavour 24.
Tedeschi Massimo, ingegnere, via Mazzini 31, *Consigliere suppl.*
De Benedetti Achille, dott in medicina, *id.*
Sapegno Giovanni, all. ing., via Nizza 43, *id.*

Commissione Ampelografica della Provincia di Torino
Via Arsenale 15.

Rovasenda Di Roasenda cav. Giuseppe, *presid.*, via Arsenale 15

Componenti

Argentier prof. Lorenzo, Aosta.
Balbiano d'Aramengo conte Cesare, Andezeno.
Bérard can. cav. Pietro Antonio Edoardo, Aosta.
Botteri cav. dott. Onorato, corso Re Umberto 20.
Chiapusso avv. cav. Felice, deputato al Parlamento, Susa
Cucca-Mistrot conte Luigi, Villarbasse.
Eula, procuratore, Aosta.
Francesetti di Mezzenile conte Cesare, via Consolata 11.
Nasi cav. Giovanni, Rivoli, Torino, via Assarotti 10.
Pezzi cav. avv. Giuseppe, via Po 10.
Provana Di Collegno, cav. Luigi, Cumiana.
Quarelli cav. geom. Giovanni, via della Rocca 25.
Roda comm. prof. Marcellino, via Thesauro 2.
Rotondi ing. prof. cav. Ermenegildo, corso Oporto 35.
Rovasenda Di Roasenda cav. Luigi, Sciolze.
Schiari conte Edoardo, Villarbasse.
Thaon di Revel, conte Ignazio, Piazza S. Carlo 4.

Società Filotecnica
Palazzo Madama.

In principio dell'anno 1805 si formò questa Società Accademica di Scienze Lettere ed Arti Belle col nome di *Società Filotecnica*. Nel 1878 fu ricostituita su più ampie basi per opera precipua del cav. Daniele Sassi, Direttore della Biblioteca Civica di Torino, e uno dei fondatori della prima Società.

La Filotecnica è ora una istituzione fiorente che conta più di 300 Soci.

La Società è retta da un ufizio di Presidenza di cui il cav. Sassi è attivissimo membro. È provvista delle principali Riviste italiane e straniere; pubblica una *Rivista mensile* di Scienze Lettere ed Arti, col concorso dei membri della Società e di distinti scrittori estranei alla medesima. Nella Sede sociale hanno luogo letture e conferenze alle quali accorre sempre un grande numero il mondo scientifico e letterario della città.

Presidente onorar.	S. A. R. il Pr. Eugenio di Savoia Carignano.
Presidente emerito	Chiaves avv. comm. Desiderato, ex deputato.
Presidente effettivo	Berti prof. comm. Domenico, Dep. al Parlam.
Vice-Presidenti	Garelli della Morea prof. comm. Giusto Em.
	Basso prof. cav. Giuseppe,
Economo	Sassi Daniele ✻, ⛁.
Segretario	Martelli cav. Alessandro Emilio, Pres. del Club Alpino Italiano (Sezione di Torino).
Segret.-Aggiunto	Argan cav. prof. Carlo.
Consiglieri	Amedeo di Lamporo prof. conte Luigi.
	Brunialti prof. cav. Attilio, dep. al Parlam.
	Daneo cav. prof. Felice, Preside del Liceo-Ginnasio Gioberti.
	Gioda comm. dott. prof. Carlo, R. Provveditore agli studi.
	Vayra cav. Pietro.

Regia Scuola di Applicazione per gli Ingegneri
Al Reale Castello del Valentino.

Consiglio d'Amministrazione e di Perfezionamento.

Presidente. Il Direttore della Scuola.
Vice-Presidente. Curioni prof. Giov. Batt., comm. ✻, G. U. ⛁, via dei Mille 36.

Consiglieri

Erba prof. Gius. Bartolomeo, comm. ✻, via Ospedale 20, p. 3.
Berruti ing. Giacinto, comm. ✻, comm. ⛁, v. Carlo Alberto 10.
Spurgazzi Pietro, comm. ✻, corso Vittorio Eman. II 68, p. 3.
Ferrati prof. Camillo, comm. ✻, uffiz. ⛁, piazza Vittorio Emanuele I 16.
Siacci maggiore professore Francesco, ✻, uffiz. ⛁, corso Oporto 29, p. 3.
Dorna prof. Alessandro, ✻, uffiz. ⛁, piazza Castello, palazzo Madama.
Pignone cav. Francesco, via della Zecca 11.
Cossa prof. Alfonso, comm. ✻ e ⛁, corso Vitt. Em. II 87.
Grandis ing. Sebastiano, comm. ✻, G. C. ⛁, v. dei Mille 24.
Reycend prof. Angelo, uffiz. ⛁, via Mazzini 60.

Direttore, Professori ed Assistenti

Curioni ing. Gio. Battista, comm. ✻, Gr. uffiz. ⛁, *prof. ordinario di costruzioni civili, idrauliche e stradali*, predetto, *Vice-Direttore della scuola*.
Uzielli dott. Gustavo ⛁, *prof. ordinario di mineralogia e geologia*, piazza Solferino 11, p. 2.
Cossa dott. Alfonso, comm. ✻, ⛁, *prof. ordinario di chimica docimastica*, corso Vittorio Emanuele II 87.
Reycend ing. Angelo, uffiz. ⛁, *prof. ordin. di architettura*, via Mazzini 60.
Daddi capitano Giovanni Battista, ⛁, *prof. straordinario di geometria pratica*, via Vanchiglia 12, p. 1.
Fettarappa ing. Giulio ⛁, *prof. straordinario di economia ed estimo rurale*, via Lagrange 29.
Guidi ing. Camillo, *prof. straordinario di statica grafica*, piazza Madama Cristina 1.
Ronga avv. Giovanni, ⛁, *incaricato dell'insegnamento delle materie legali*, via Garibaldi 24, p. 3.
Regis ing. Domenico ⛁, *incaricato dell'insegn. della geometria descrittiva applicata*, corso Vittorio Emanuele II 62.
Cappa ing. Scipione ⛁, *incaricato dell'insegnamento della meccanica applicata ed idraulica*, via Rocca 37.
Ragazzoni dott. Raffaele ⛁, *primo assistente alla scuola di fisica*, piazza Carlo Felice 12, p. 2.

Carena ing. Secondo, ✉, *assistente alla cattedra di costruzioni*, via Saluzzo 5, p. 2.
Morelli Giacinto, *assist. alla scuola di chimica*, via S. Ottavio 7
Ceriana ing. Stefano, *assistente alla cattedra di costruzioni*, via Cavour 48, p. 4.
Gribodo ing. Giovanni, *assistente alle cattedre di geometria descrittiva applicata e di geometria pratica*, via dell'Accademia Albertina 5.
Brayda ingegn. Riccardo, ✉, *assistente alla cattedra di architettura*, via Siccardi 2.
Ferria ingegnere Giuseppe Gioachino, *assistente alla cattedra di architettura*, corso Vittorio Emanuele II 9-11.
N. N., *assistente alla cattedra di mineralogia e geologia*.
Bolzon ing. Giuseppe, *assistente alla cattedra di economia e estimo rurale ed alla scuola di disegno di macchine*, piazza Cavour 10
Gelati arch. Cimbro, *assistente alla cattedra di architettura*, via Villa della Regina 7 *bis*
Ferrari ing. Domenico, *assistente alla cattedra di geometria pratica e di macchine a vapore*, corso Vittorio Eman. II, 6
Losio ing. Carlo, *assistente alla cattedra di costruzioni e di statica grafica*, corso Oporto 35.
Vottero ing. Giacomo, *assistente alla cattedra di macchine a vapore*, via Barbaroux 5.
Gatti ing. Enrico, *assistente alla scuola di chim.* via Barolo 12

Professori emeriti.

Borio Giuseppe, comm. ✻, Gr. uffiz. ✉, v. Provvidenza 40
Sobrero Ascanio, comm. ✻, ✠, uffiz. ✉, via Ospedale 20.

Segreteria.

Betrone avv. Luigi, ✻ e ✉, *segretario*, nel R. Castello del Valentino
Troglia geom. Paolo, *vice-segretario di prima classe*, nel R. Castello del Valentino.
Blasi Santino, *vice-segr. di seconda classe* via Carlo Alberto 29.

Personale di servizio.

Bellino Gio Battista, *bidello*, via Fiori 30.
Blotto Giovanni, ✉, *modellatore e custode dell'edifizio idraulico* nel castello del Valentino.
Bottan Luigi, *preparatore e custode del gabinetto di mineralogia* al R. Castello del Valentino.
Troglia Giuseppe, *custode e portinaio del Valentino.*
Daziano Francesco, *inserviente alle collezioni, biblioteca e segreteria*, al R. Valentino.
Valle Carlo, *inserviente al labor. chimico*, al R. Valentino.
Biglia Francesco, *inserviente id. id.* via Ormea 38.
Grandi Agostino, *inserviente*, al R. Valentino.

Reale Museo Industriale Italiano

Via dell'Ospedale 32.

Giunta Direttiva.

Boselli comm. avv. Paolo, *Presidente*, via Po 32.

Membri nominati dal Governo

De Vincenzi comm. Giuseppe, senatore del Regno.
Arduin comm. ing. Filiberto.

Membri nominati dal Consiglio Provinciale

Rossi Angelo. Spurgazzi comm. ing. Pietro.

Membri nominati dal Consiglio Comunale

Piana cav. Giovanni. Peyron comm. ing. Amedeo.

Personale del R. Museo Industriale Italiano.

Direzione

Berruti comm. ing. Giacinto, *Direttore.*
Benzo avv. Giuseppe, ✻, uffiz. ✉, *segret. capo*, via Bonafous 7.
Torta Giacomo, *segretario contabile*, via S. Massimo 30
Beltrandi ing. Vincenzo, *vice-segretario*, via Goito 2.
Gambini Massimo, *applicato*, via Berthollet 12.
Usciere-Capo. Peraudo Marco.

Personale insegnante.

Ressari ing. Domenico, ✉, *prof. ord. di cinematica applicata alle macchine*, via Vanchiglia 21.
Rotondi ing. Ermenegildo, *prof. ord. di chimica analitica e tecnologica*, corso Oporto 35.
Ferraris ing. Galileo, uffiz. ✻, dottore collegiato, *professore ordin. di fisica tecnica*, via della Provvidenza 7.
Mazzanti archit. Ferdinando ✉, *prof. ord. di disegno ornamentale ed a mano libera*, via Carlo Alberto 43.
Bertoldo ing. Giuseppe, ✉, *prof. straord. di motori idraulici e macchine termiche*, via Accademia Albertina 27.
Penati ing. Cesare, *prof. straordinario di dis. di macchine*, via sant'Anselmo 27, p. 1.
Bonacossa ing. Alessandro, *prof. str. di metallurgia*, v. Napione 5.
Battiglia ing. Angelo ✻, ✉, *prof. straord. di statica grafica e composizione di macchine con relativo disegno*, v. Mazzini 2.
Pastore ing. Giuseppe, *prof. inc. di mecc. razionale*, via Montebello 21, p. 1.
Bonelli ing. Enrico, *prof. inc. di mecc. applic. e idraul.*, via Goito 2.
Morra ing. Pietro Paolo, ✉, *prof. inc. di fisica generale ed applicata*, via Consolata 15.
Cossa dott. Alfonso, ✻, comm. ✉, *prof. incaricato di chimica applicata ai prodotti minerali*, corso Vittorio Eman. II 87.
Cognetti De Martiis avv. Salvatore, *prof. inc. di econ. industr.*, via Carlo Alberto 39.
Ehovez ing. Cesare ✉, *prof. straord. di tecnologia meccanica*, corso Vittorio Emanuele II 59.

Assistenti ai diversi insegnamenti.

Morra ing. Pietro Paolo, *ass. alla catt. di fisica tecnica*, prof.
Bonelli ing. Enrico, *ass. alla catt. di segno mecc. e costr.*, pre.
Pastore ing. Giuseppe, *ass. alla catt. di cinematica applic.*, prof.
Galassini ing. Alfredo, *assistente alla cattedra di tecnologia meccanica*, piazza Carlo Emanuele II 9.
Testa dott. Andrea, *assistente alla cattedra di chimica analitica e tecnologica*, via Mazzini 60.
Della-Sala-Spada Cesare, *assistente alla cattedra di disegno ornamentale*, via Beaumont 5.
Beltrandi ing. Vincenzo, *assistente alla cattedra di disegno ornamentale*, via Goito 2.
Depaoli ing. Giuseppe, *assistente alla cattedra di macchine termiche e composizione di macchine* via Prine Tommaso 27.
Pastore ing. Luigi, *assistente alla cattedra di metallurgia*, via Perrone 2.
Pignone dott. Giuseppe, *assistente alla cattedra di chimica analitica e tecnologica*, piazza Carlo Felice 2.
Mazzola ing. Francesco, *assistente alla cattedra di composizione di macchine*, via della Rocca 13.

Conservatore.

Jervis Guglielmo, ✻, uff. ✉, via S. Secondo 7.

Meccanico

Arbico Lorenzo, via dell'Ospedale 32.

Stazione sperimentale agraria

Via dell'Ospedale 32.

CONSIGLIO DIRETTIVO.

Membri nati.

Berruti comm. ing. Giacinto, dirett. del R. Museo Industriale italiano, *Presidente*.
König dott. Francesco, *Direttore della Stazione Agraria*, via Madama Cristina 9.

Rappresentante del Ministero d'Agricoltura.

Berti comm. Domenico, deputato al Parlamento.

Nominati dal Consiglio Provinciale.

Spurgazzi comm. ing. Pietro.
Perrone di San Martino barone Roberto.

Nominati dal Consiglio Comunale.

Valperga di Masino conte Cesare.
Arcozzi-Masino comm. Luigi

Direzione

König dott. Francesco, *Direttore*, predetto.
Rosa dott. Alfonso, *assistente chimico*.
Tivoli dott. Diodato, *assistente chimico*.

Istituto Tecnico *Germano Sommeiller*

Corso Oporto 3.

Ferrari prof. Achille, uffiz. ✉, *Preside*, corso Oporto 13.
Argan dott. Carlo ✉, *prof. titolare per l'insegnamento della storia*, via Principe Amedeo 46 p. 1.
Arnaudon Giacomo ✻, *professore titolare di merciologia, analisi chimica e chimica tintoria*, corso san Martino 1.
Arno ingegnere Valentino ✻, *dottore aggregato, professore titolare di elementi di meccanica e meccanica industriale*, via sant'Anselmo 22.
Baretti Martino ✉, *prof. titolare per la mineral. e geologia*, Palazzo Carignano.
Bender de Sabelkampf nobile Giuseppe ✉, *prof. tit. di lingua tedesca*, via S. Francesco da Paola 35.
Bodi ing. Giuseppe ✻, uffiz. ✉, *prof. titolare di disegno geometrico ed architettonico*, via Riberi 2.
Bruno Giuseppe ✻, *dottore aggregato, professore titolare di matematica e geometria descrittiva pel secondo biennio*, via Alfieri 3.
Cirena ing. cav. Secondo, *professore tit. di geometria pratica, e costruzioni civili e rurali*, via Saluzzo 5, p. 2.
Carlevaris dott. comm. Prospero, *prof. titolare di chimica generale*, piazza Carlo Felice 2.
Cavino Andrea ✉, *professore titolare di geografia e storia*, via Melchior Gioia 8.
D'Ancona avv. Luigi ✻, *prof. titolare di economia politica ed industriale, e di statistica*, via Valperga-Caluso 11, p. 1.
Debernardi ingegn. Antonio ✻, *prof. tit. di disegno topografico e di costruzioni*, via Bogino 18.
Della-Sala-Spada Cesare, *prof. titolare pel disegno d'ornato e per la plastica*, via Beaumont 5, p. 1.
Dogliani Giustino ✉, *prof. titolare per la lingua francese*, piazza Carlo Felice 16.
Fettarappa ingegn. cav. Giulio, *prof. titolare di agronomia ed estimo rurale*, via Lagrange 29, p. 3.
Ghio ing. cav. Luigi, *prof. tit. delle matem. del primo biennio*, via Parini 3.
Gotti rag. Vincenzo ✉, *prof. titolare di ragioneria e pratica commerciale*, via santa Teresa 26.
Mazzola ingegn. Giuseppe ✉, *dott. aggregato, prof. titolare per le matematiche del secondo biennio*, via Bonafous 2.
Molinari Giuseppe ✉, *professore titolare dell'insegnamento delle lettere italiane pel secondo biennio*, palazzo dell'Accademia delle Scienze.
Molmeri Giuseppe Cesare, *prof. titolare per l'insegnamento delle lettere italiane pel primo biennio*, via Mazzini 8, p. 3.
Pagliani dott. Stefano, *prof. titolare di fisica generale ed applicata*, via Madama Cristina 12.

Parmetler Filippo ✱, *prof. titol. per la computisteria rurale e commerciale*, via Arsenale 6.
Rameri cav. avv. Luigi, *prof. tit. di etica civile ed elementi di diritto*, via Assietta 37.
Stevens Giacomo, *prof. titolare di lingua inglese*, via Carlo Alberto 37.
Thovez ingegn. Cesare ⛁, *prof. tit. di industrie tessili*, corso Vittorio Emanuele II 59.
Lantelme dott. Giuseppe, *profess. reggente per l'insegnamento delle matematiche del primo biennio*, v. Gaudenzio Ferrari 7.
Tedeschi avv. Felice ⛁, *reggente per l'insegnamento della stenografia*, via Consolata 1.
Galassini ing. Alfredo, *prof. incar. dell' insegnamento della tecnologia meccanica, della geometria descrittiva e del disegno di rilevamento e composizione di macchine*, piazza Carlo Emanuele II 9.
Ganora ingegnere Carlo, *incaricato dell' insegnamento della calligrafia, ed assistente alla scuola di disegno geometrico*, via santa Teresa 11.
Sacco dott. Federico, *incaricato dell'insegnamento della botanica e zoologia*, palazzo Carignano.
Carlevaris Pietro, *assist. alla scuola di chimica gen.*, piazza Carlo Felice 2.
Fubini Simone, *assistente alle scuole di merciologia, analisi tecnica e chimica tintoria*, via Cavour 7.*bis*
Lavini avv. Giuseppe, *assist. alla scuola d'ornato*, via Amedeo Avogadro 6.
Negri ing. Camillo, *assist. alle scuole di geometria pratica e di disegno topografico*, via Accademia Albertina 36.
Oddone Emilio, *assistente alla scuola di fisica.*
Rocci Edoardo, *maestro di ginnastica incaricato per l'Istituto.*
Strada Fausto, *Segretario*, corso Vittorio Emanuele II 57.
Dellala Federico, *Applicato*, via Alfieri 22.
Malcotti Carlo, *Usciere della Presidenza.*
Basilone Pietrangelo, *Bidello.*
Bogetti Giacomo, *id.*
Chiapella Giov. Battista, *id.*
Fiorito Andrea, *id.*
Morelli Giuseppe, *id.*
Pastore Nicola, *id.*
Gilitos Andrea, *Custode.*

Scuola municipale di Chimica CAVOUR

presso l'Istituto Tecnico Germano Sommeiller.

Fino Vincenzo, *prof. del 1° corso*, corso Regina Margherita 127.
Porro dott. Benedetto, *prof. del 2° corso*, via Deposito 5.
Cinzano Antonio, *Assistente del 1° corso.*
Antonielli Vincenzo, *id.* *2° corso.*
Inserveniente tecnico, Berta Giov. Battista.

R. Scuola Superiore di Medicina Veterinaria

Via Nizza 52.

Bizzozero prof. Giulio, ✱, uffiz. ⛁, *Direttore.*
Cuccera Adolfo ⛁, *segretario economo*, via Nizza 52.
Bassi Roberto ✱, ⛁, *prof. ordinario*, via Saluzzo 9.
Brusasco Lorenzo ⛁, *id.* via Madama Cristina 6.
Perroncito Edoardo uff. ⛁, *id.* via Saluzzo 68.
Mazzara Gerolamo, *id.* via Nizza 52.
Baldassarre Salvatore, *id.* via Principe Tommaso 26.
Longo Tommaso, *id.* via Nizza 52.
Venuta Antonio, *assistente*, via Nizza 52.
Discalzo Giulio, *id.* *id.*
Cravenna Sante, *id.* *id.*
Olivero Adolfo, *id.* *id.*
Carità Vittore, *id.* *id.*

Biblioteca della R. Accademia di Medicina.

Piazza Castello, Palazzo Madama, pian terreno.

Biblioteca e Medagliere di S. M. il Re d'Italia

Piazza Castello 13.

Essa contiene oltre cinquantamila volumi stampati, e più di duemila manoscritti. Tra gli stampati è unica la serie delle opere spettanti alla storia ed amministrazione degli antichi Stati di Casa Savoja, ricchissima serie di scritti militari, libri d'arte, storia, specialmente d'Italia, gran viaggi, e volumi impressi in Piemonte nel secolo XV. Nei manoscritti sono più di 1,000 quelli che appartengono alla storia dell'antica nostra Monarchia, vari magnifici miniati e di primari artisti, portolani antichi su pergamena, cronache e storie italiane, trattati militari, ed inoltre da 1 codici orientali, specialmente arabi. Possiede anche questa biblioteca una collezione di disegni di antichi maestri, e soprattutto delle scuole italiana, fiamminga ed olandese.

Annesso a questa Biblioteca è il *Medagliere di S. M.*, composto di circa 12,000 pezzi tra monete greche, romane, italiane, sigilli, medaglie, ecc.

Bibliotecario e Conservatore del Medagliere

Promis avv. Vincenzo, ✱, comm. ⛁, piazza Vittorio Emanuele I 19.
Pezzi Luigi, sotto-segretario nell'Intendenza della R. Casa, *addetto*, via san Massimo 11, p. 4.

Biblioteca Militare del Presidio di Torino

Via Plana 2, p. terreno.

La medesima è composta delle biblioteche del Corpo dello Stato Maggiore, del Corpo Reale d'Artiglieria, e del Corpo del Genio militare, esistenti l'una fin dal 1814, l'altra dal 1815, e la terza dal 1837. Nel 1854 fuse in una sola queste tre Biblioteche; ad essa venne dato il nome di *Biblioteca delle Armi speciali*, e fu destinata a servire alle predette speciali milizie. Nel 1855 le fu mutato il nome in quello di *Biblioteca militare*, e se ne estese l'uso ad ogni milizia dell'Esercito di presidio in Torino, ai professori di stabilimenti militari, ed agli impiegati della militare amministrazione, e ne venne affidata la Direzione ad un Ufficiale superiore pensionato dell'Esercito. Questa non inelegante ed assai bene ordinata Biblioteca presentemente contiene ventinovemila cinquecentonovantasette volumi, pel valore di L. 237[illegible].20, specialmente attinenti alle scienze militari; e mediante il continuo acquisto di nuove opere essa è mantenuta a livello delle novità e dei progressi in ogni parte della scienza e delle arti affini alla milizia.

Direttore

Bottini sig. Giovanni, ufficiale nell'Esercito.

Distributore.

Sciolla sig. Giovanni, tenente di fanteria pensionato.

Segretario.

Capirone sig. Luigi, tenente di milizia mobile.

Biblioteca dell'Accademia delle Scienze

Via Maria Vittoria 3, p. 2.

Essa è ricca degli atti delle principali Società scientifiche del mondo. Raro ornamento ne è la raccolta di opere stampate o manoscritte fatte dal conte Vidua ne' suoi viaggi transatlantici e donata dal padre. Essa contiene 12[illegible] volumi di cose messicane, 778 anglo-americani, 70 delle isole Filippine, 100 cinesi, 48 indiani e 52 arabi e siriaci. Ancora vanno aggiunte le numerose e rarissime opere che formavano la biblioteca del professore Costanzo Gazzera che fu Segretario perpetuo dell'Accademia, e quelle in assai maggior numero e tutte preziosissime, legatele per testamento da non mai abbastanza compianto suo Presidente, Conte Federigo Sclopis.

Assistente alla Biblioteca.

Molinari prof. Giuseppe, ⊜, via Maria Vittoria 3.
Rossi Pier Paolo, *Applicato*, via Accadem. delle Scienze 4.

Biblioteca Nazionale

Via Po 17, p. 2.

Emanuele Filiberto, ristoratore della Casa Savoja, aveva innalzato un magnifico teatro, ad un tempo ad uso di biblioteca e di galleria: Carlo Emanuele primo terminò la galleria e vi collocò la biblioteca, già ricca di libri, codici a penna e stampe. Vittorio Amedeo II la destinò finalmente ad uso pubblico nella R. Università, dove fu accresciuta per opera di liberalità sovrane e private, fra cui vuolsi citare quella dell'ab. di Caluso, che legava alla biblioteca pubblica oltre a seicento preziosi volumi, non che alcune rarissime edizioni di opere arabe, persiane, caldaiche e [illegible]. Vistoso è il numero delle edizioni del primo secolo della tipografia, alcune in membrane, fra cui la Poliglotta d'Anversa. Una delle principali ricchezze di questa biblioteca sono i codici manoscritti arabi, greci, latini, italiani e francesi, e più di cento codici antichissimi in pergamena, già appartenenti al Monastero di Bobbio. Il numero dei volumi è [illegible] di oltre a duecento mila: la raccolta delle Flore si può dire completa.

Prefetto

Gorresio Gaspare, comm. ✻, ⊜, e ⊜ Senatore del Regno, via Maria Vittoria 3.
Peyron prof. Bernard., comm. ✻, *bibl. onor.*, v. Bogino 27, p. 3.
Magliano avv. Luigi, ✻, uff. ⊜, *bibl. onorario*, via Po 57, p. 3.
Amaretti avv. Franc. ✻, uff. ⊜, *vice-bibl.*, via Ospedale 45, p. 3.
Avetta dott. Adolfo, via Po 55.
Vay dott. Lorenzo, ⊜, *assistente*, via Villa della Regina 10.
Verona prof. Agostino ✻ e ⊜, *assistente*, via Mazzini 38, p. 3.
Bernardi dottore Carlo, *assistente*, via della Rocca 49.
Marengo Enrico, *alunno assistente*, via Baretti 9, p. 3.
Serafino Gabriele, *id.* via S. Tommaso 20.
Levi dott. Attilio, *id.* via Accademia Albert. 37.

Distributori

Vietti Angelo, *capo*, via Po 19, p. 4.
Borgna Antonio, via Carlo Alberto 1, p. 4.
Oldrini Pietro, via Roma 40, p. 4.
Picena Felice, via Monte di Pietà 15.
Mulatero Camillo, Barriera di Casale.
Gravier Paolo, via sant'Agostino 22, p. 1.
Nicola Guido, via Po 19 ammezzati.
Avalle Giuseppe, via Alfieri 5, p. 2.
Pianetti Paolo, corso san Maurizio 71, p. 5.
Fanghi Giulio, via Palazzo di Città 12, p. 6.
Bertasso Luigi, via del Seminario 6, p. 2.
Imberti Ulrico, via della Villa della Regina 5, p. 1.
Graziano Giuseppe, *alunno*, Reaglie.
Anselmi Carlo, *alunno*, via dei Mercanti 11, p. 3.
Allemandi Cesare, *alunno*, via Bogino 1, p. 4.
Nicola Enrico, *alunno*, via Po 19.

Uscieri.

Castelli Giovanni, *capo*, via Po 19.
Omegna Giorgio, via Maria Vittoria 3, p. 3.
Castelli Giorgio, via Bonafous 3, p. 4.
Borgogno Matteo, via Po 14, p. 4.
Graglia Pio, via Po 19, p. 4.
Badariotti Giuseppe, via Arcivescovado 2, p. 4

Biblioteca Civica

Palazzo Municipale, piano nobile.

Proposta e patrocinata con mirabile tenacità fin dal 1856 dal Cons. Giuseppe Pombi, la Biblioteca cominciò ad ordinarsi sul finire del 1862 e fu inaugurata a servizio pubblico il 22 febbraio 1865.

Conta in oggi circa settanta mila volumi con ricco patrimonio di opere tecnico-industriali e con prezioso corredo di libri di storia locale e di letteratura. È aperta tutti i giorni sì feriali che festivi; nella stagione invernale dall'ottobre al marzo è aperta anche alla sera per tre ore dalle 7 alle 10. Il numero dei lettori raggiunge ogni anno la cifra media di 47000.

La Biblioteca si arricchì nell'anno 1885 di oltre 42 mila volumi, di quali circa tre mila fra volumi ed opuscoli riguardanti la maggior parte la storia del Risorgimento italiano, legati dal prof. cav. Cesare Parisetti; di circa tre mila volumi donati dai fratelli Mattirolo; di oltre 1000 volumi donati dal sig. Lusiri e di circa 5 mila volumi legati dal fu avv. Todros.

A ricordare ai posteri l'opera indefessa del comm. Pombi, il Municipio gli decretò l'erezione di un busto in marmo collocato nella parete dell'atrio di accesso alla Biblioteca medesima. Palazzo del Municipio in fondo al cortile affidandone l'esecuzione al valente e giovane artista cav. Gabriele Ambrosio, l'autore applaudito del monumento a Bodoni e del monumento eretto in Camposanto in onore del dott. Sella Alessandro. Il comm. Pombi era *Bibliotecario onorario* della Biblioteca: morì il 3 novembre 1887.

Il cav. Daniele Sassi successe nel 1873 al cav. Pipa di Meana nella Direzione della Biblioteca e vi attende tuttora con intelligente attività e zelo, con soddisfazione del Municipio e con vantaggio del Pubblico. Il Municipio ha approvato una proposta dello stesso Direttore tendente a far collocare pure nella parete maggiore dell'atrio d'ingresso alla Biblioteca una Lapide ad onore dei cittadini benemeriti di questa utile e già ricca istituzione nella quale serbano incisi i nomi di quanti giovarono efficacemente la Biblioteca con lasciti o doni, e le governano mirabilmente. Il numero dei benemeriti inscritti è ora di 250.

La Biblioteca è retta da un Regolamento e da una Commissione di sei membri presieduta dall'Assessore per la Pubblica Istruzione.

Direttore

Sassi Daniele, ✻, ✉ e dell'Ordine di Isabella la cattolica di Spagna, via della Rocca 21.

Maritano Francesco, *Applicato*, via sant'Anselmo 4.
Camussi Giuseppe, *id.*, via san Donato 55.
Zò Giovanni, *id.*, via Gioberti 6.
Pastore Francesco, *id.*, via Principe Tommaso 21.

Due impiegati straordinarii.

Giornali.

Accademia di Medicina (Giornale della Reale), piazza Castello, Palazzo Madama.
Amica (L') delle Fanciulle. Foglio quindicinale illustrato con figurini di mode: supplemento periodico *Il Collaboratore della Scuola*. Letture educative, istruttive, dilettevoli e morali per le fanciulle. Direttrice: Egle Pinelli. Direttore: Prof. Francesco Giordano-Orsini, via Ospedale 6, p. 1.
Ape (L') Italiana, Bollettino uffiziale del Consorzio per lo sviluppo della coltura razion. delle Api, via Garibaldi 5.
Archivio delle scienze mediche diretto dal prof. Bizzozero, Libreria Loescher, via Po 19.
Archivio di Letteratura Biblica, piazza san Giovanni 9.
Ateneo (L') religioso. Tip. Canonica e figli.
Baretti (Il), presso Grato Scioldo, via s. Francesco da Paola 34.
Biblioteca della Gioventù Italiana, Tipografia Salesiana.
Biblioteca della zoologia e dell'anatomia comparata in Italia, per L. Camerano e M. Lessona, Libreria Loescher.
Bollettino Salesiano, Tipografia Salesiana.
Bullettino gen. delle Estrazioni finanz., via s. Fr. da Paola 13
Buona (La) settimana. Tipografia Giulio Speirani e figli.
Buontempone (Il), giornale per ridere. Tip. Candeletti.
Calzolaio moderno (il), Direzione: via dei Mille 23, p. 1.
Collaboratore della Scuola (Il), *Monitore settimanale letterario-didattico-educativo*. – Direttore: Prof. Francesco Giordano-Orsini; Direttrici: Egle Pinelli e Modesta Miosotide, via dell'Ospedale 6, p. 1.
Conciatore (Il), esce il 1° ed il 16 d'ogni mese. Direzione ed amministrazione, Tip. Subalpina, via Bertola 21.
Conversazione (La), Tipogr. Derossi, via Rossini 12.
Corriere (Il) dei Sarti, Tip. Candeletti, via Zecca 11.
Corriere (Il) di Torino, via Principe Amedeo 16.
Cosmos (Il), comunicazioni sui progressi più recenti e notevoli della Geografia e delle Scienze affini del prof. Guido Cora, corso Vittorio Emanuele II 74.
Cronaca dei Tribunali, Tip. Candeletti, via Zecca 11.
Cuore (Il) di Maria, Tip. G. Speirani.
Diavolo Rosa (Il). Direzione, via Mazzini 13.
Eco (L') Giudiziario, Tip. Legale via Garibaldi 22.
Eco dell'Associazione fra gl'Insegnanti delle Scuole normali e secondarie, Tip. dell'Unione, via Carlo Alberto 33.
Economia (L') rurale, le arti ed il commercio; e Repertorio d'agricoltura riuniti, piazza Castello 16, p. 2.
Falabrac (L') Giornale della domenica, Tipografia Baglione.
Fischietto (Il), *Direzione*, via Massena 5.
Gara (La) degli Indovini. Tipografia Giulio Speirani e figli.
Gazzetta delle Campagne, via Urbano Rattazzi 5.
Gazzetta del Popolo, via sant'Agostino 6
Gazzetta del Popolo della Domenica, letteraria-artistica-scientifica-illustrata, via sant'Agostino 6.

Gazzetta di Torino, via sant'Anselmo 1.
Gazzetta Legale, giorn. settim. Roux e Favale piazza Solferino.
Gazzetta Letteraria, giorn. sett. Roux e Favale piazza Solferino.
Gazzetta Piemontese, Tip. Roux e Favale, via Bertolotti 1.
Gentildonna (La). Vedi *Mondo Elegante*.
Ginnastica educativa, via Alfieri 26.
Giornale degli Alloggi, via Accademia delle Scienze 2, p. 2.
Giornale delle Donne, via Po 1.
Giornale dell'Industria serica. Tip. Derossi, via Rossini 12*bis*.
Giornale di Farmacia e Chimica. Farmacia Schiapparelli, piazza san Giovanni 9.
Giornale di Medicina veterinaria pratica, fondato nel 1852 e diretto dal prof. cav. Antonio De Silvestri, corso Vittorio Emanuele II 63.
Giornale di Mode. Galvagno Luigi, Gall. Ind. Subalp., p. 1.
Giornale per le Modiste, esce il 1° d'ogni mese, diretto dal sig. Costa della Torre Giacinto, via dei Mille 48.
Giornale per ridere (Il). Direzione D. Fino, piazza Carlo Alberto, edicola di Giornali.
Giurisprudenza (La), Giornale Legale, via Garibaldi 22.
Gran Dama (La). Vedi *Mondo Elegante*.
Guida (La) a' lavori femminili per le scuole e per le famiglie. *Monitore* quindicinale illustrato con tavole di disegni e con figurini di mode. Supplemento al periodico *Il Collaboratore della Scuola*. Direttrice: Egle Pinelli. Direttore: Prof. Francesco Giordano-Orsini, via Ospedale 6.
Guida del Maestro elementare, via S. Teresa 16.
Indicatore Meccanico, Industriale: Direzione, via Garibaldi 8.
Indicatore Ufficiale delle Strade Ferrate, della Navigazione, Telegrafia e Poste del Regno, fratelli Pozzo, via Nizza 12.
Indipendente (L'), Gazzetta medica. Roux e Favale, piazza Solferino.
Industria (L') Serica. *Direttore*: Debernardi cav. G. B. — *Redattore*: Marini geom. Alessandro, via Andrea Doria 13.
Ingegneria (L') Civile e le Arti Industr., Camilla e Bertolero, via Ospedale 18.
Istitutore (L') diretto dai prof. dott. V. G. Scarpa; G. B. Paravia e Comp., via Garibaldi 23
La Difesa agraria: Direzione, via della Zecca 15.
La Libertà Cattolica, Giornale quotidiano; Direz., v. Bertola 9.
La Lingua francese nelle Scuole secondarie d'Italia. Periodico quindicinale di filologia comparata, grammatica ragionata e didattica diretto dai professori C. Ghiotti, G. Dogliani e Faà Annibale. Stamp *Gazzetta del Popolo*, via S. Agostino 6.
La Voce dell'Operaio. Bollettino delle Associazioni Cattoliche operaie italiane, esce la prima domenica d'ogni mese; Direzione, via dell'Arcivescovado 12.
Lavoro e diletto. Giornale di letteratura, mode e lavori, diretto dalla sig[a] Ermelinda Fornari, piazza Castello 26.
Letture Cattoliche, Tipografia Salesiana.
Luna (La). Direzione, via Massena 5.

Medico (Il) Veterinario, presso la R. Scuola Veterinaria.
Mode italiane, via dei Mille 23, p. 1.
Monitore (Il) delle Strade Ferrate: *Direttore* Pastori cav. Giovanni, via Finanze 13.
Monitore (Il) delle Cancellerie di Pretura, Tip. Camilla e Bertolero, via Ospedale 18.
Municipio Italiano (Il) via Garibaldi 19.
Museo delle Missioni Cattoliche, tip. Artigianelli, c. Palestro 14.
Nazionale (Il), Giornale quotidiano, politico, commerciale. Direzione, via Alfieri 7.
Nuova Moda, via dei Mille 23, p. 1.
Operaio (L') Italiano, diretto dal cav. Revel C., v. Garibaldi 20.
Ora di ricreazione. Tipografia Speirani e figli.
Osservatore (L'), Gazzetta delle Cliniche, Tip. Camilla e Bertolero, via Ospedale 18.
Osservatore (L') scolastico, di G. Borgogno, via Corte d'Appello 13, p. 3.
Palestra poetica e letteraria (La). Tipografia Speirani e figli.
Pasquino, via san Massimo 55.
Pirata, uffizio del Giornale Teatrale, via Bogino 3.
Progresso (Il), Rivista quindicinale illustrata delle nuove Invenzioni e Scoperte, via Principe Tommaso 3, p. terreno.
Rassegna industriale, con illustrazioni. Direzione: Torino, via Zecca 11.
Repertorio d'agricoltura, piazza Castello 16, p. 2.
Ricamatrice (La), Agenzia Galvagno, piazza Castello 17.
Rivista di Filologia, Libreria Loescher, via Po 19.
Rivista di Psicologia, diretta dal dott. Scarpa G. V., via san Massimo 5.
Rivista di Statistica, Giurisprudenza e di Economia rurale, via santa Teresa 13.
Rivista Velocipedistica (La): Direttore cav. Fenoglio-Enrici V., corso Siccardi 15, p. 1.
Sapienza (La). Tip. Speirani, via S. Francesco d'Assisi 11.
Scuola Italiana (La) e Maestro Elementare Italiano (Il), Tip. Tarizzo, via Mille 6
Segretario (Il) comunale, presso l'avv. Badini, c. Re Umberto 8.
Seufelder Rivista mensile professionale illustrata dell'arte litografica. Direzione, via Rossini 12*bis*.
Silvio Pellico, periodico quindicinale, Tipografia Speirani.
Tipografo (Il), Giornale ufficiale dell'Associazione fra gli operai tipografi italiani; si pubblica il 10, 20 e 30 d'ogni mese: Direzione e Amministrazione: via Cavour 9, p. 2.
Unione (L') dei Maestri elem. d'Italia, via Berthollet 14, p. 2.
Unioni operaie cattoliche (Le), via Arcivescovado 12.
Unità cattolica, via Carlo Alberto 7, p. 2.
Zelatore del culto della Sacra Famiglia. Pietro Marietti, corso Vittorio Emanuele II 104.
Zootecnico (Il), fondato nel 1875 dal prof. cav. Antonio De Silvestri, tratta della produzione e del miglioramento degli animali domestici, corso Vittorio Emanuele II 63.

ISTRUZIONE CLASSICA O SECONDARIA.

Regio Liceo Cavour
Via Carmine 7.

Baricco teol. aggr. comm. Pietro, *Preside*, via della Cernaia 1.
Finzi dott. Giuseppe, *prof. di lett. ital.*, via duch. Jolanda 8.
Fulcheris dott. cav. Pietro, *prof. di matem.*, via Arsenale 10, p. 3.
Garizio dott. agg. cav. Eusebio, *prof. di lettere latine e greche*, strada di Francia presso la Tesoriera.
Marco dott. Felice, *professore di fisico-chimica*, via della Provvidenza 32.
Papa dott. aggr. Vincenzo, *prof. di storia e geografia*, piazza S. Giovanni 12.
Salvadori conte cav. Tommaso, *prof. di storia naturale*, via Principe Tommaso 17.
Buttrini cav. dott. Francesco, *prof. di filosofia*, via Consolata 6.

Regio Ginnasio Cavour
Via Carmine 7.

Baricco teol. aggr. comm. Pietro, predetto, *Direttore*.
Cosa dott. Vittorio, *prof. della quinta classe*, via Bellezia 3.
Tesio dott Bartolomeo, *prof. della quarta cl.*, via Bertola 16
Ottina dott. Gio. *prof. della terza classe*, via Parini 6.
Barandi dott. Sebastiano, *prof. della seconda cl.*, v. Juvara 10.
Avandino dott. Alessandro, *prof. della prima cl.*, c. V. E. II 61.
Ferro dott. Giovanni, *incaricato per l'aritm.* v. Stampatori 6.

Regio Liceo Gioberti
Via Ospedale 33.

Danco prof. Felice, ✻, uffiz. ✠, C. O. Carlo III di Sp., *Preside*, via Maria Vittoria p. 38, 2.
Fava dott. Secondo, ✠, *prof. di fisica e chimica*, via Orto Botanico 27, p. 2.
Capello dott. coll. Andrea, ✠, *prof. di filosofia razionale*, via dei Mille 23, p. 3.
Fassini Antonio, ✻, ✠, *professore di letteratura italiana*, corso Vittorio Emanuele II 38, p. 4.
Ottino dott. Enrico, ✻, *prof. di letteratura latina e greca*, via Nizza 5, prima scala a sinistra, p. 3.
Martorelli dott. Giacinto, *prof. incaricato di storia naturale*, via del Carmine 4, p. 4.
Bachelet dott. Adolfo ✻, *prof. di matematica*, via Rosine 5, p. 2.
Rinaudo dott. agg. Costanzo, ✠, *prof. di storia*, via Massena 31, p. 1.
Stampini dott. Ettore, *prof. inc. di letteratura latina e greca* via Nizza 13, p. 4.

Regio Ginnasio Gioberti
Via Ospedale 33.

Danco prof. cav. Felice, predetto, *Direttore*.
Cornaglia dott. Alberto, *prof. tit. quinta cl.*, v. della Rocca 14.
Ferraro dott. Emilio, *prof. titolare della quarta classe*, via san Massimo 49, p. 1.
Bassetti D. Remigio, *prof. tit. della terza cl.*, via Mazzini 40, p. 3.
De Magistris dott. Gius., *prof. tit. seconda cl.*, piazza Solferino 7.
Gregori dott. Giuseppe, *prof. regg. della prima classe*, via san Massimo 51, p. 3.
Ricotti Mauro, *prof. tit. d'aritmetica*, via Berthollet 26, p. 2.

Regio Liceo Massimo D'Azeglio
Via Melchior Gioia 7.

Mathis prof. Stefano ✻, uff. ✠, *Preside*, v. s. Quintino 18, p. 3.
Novaro dott. Andrea, *prof. di letterat. ital.*, via Galliari 33, p. 2.
Uccelli dott. Domenico, ✠, *prof. di lettere latine e greche*, via Mercanti 28, p. 2.
Paysio dott. Ignazio, *prof. di filosofia*, via Baretti 6, p. 1.
Cuniglio Gio. Batt., *prof. di storia e geogr.*, c. Re Umberto 8, p. 1.
Poggio dott. Francesco, *prof. di matematica*, v. Stampatori 12.
Perosino dott. Carlo, *prof. di fisico-chimica*, v. dei Fiori 19, p. 1
Camerano dott. coll. Lorenzo, *prof. di storia naturale*, piazza Vittorio Emanuele I 21, p. 1.

Regio Ginnasio Massimo d'Azeglio
Via Melchior Gioia 7.

Mathis prof. cav. Stefano, predetto, *Direttore*.
Terreno Gio, *prof. titolare della quinta classe*, piazz. S. Maria 1
Lanfranchi dott. coll. Vincenzo, ✠, *prof. titol. della quarta classe*, via Carlo Alberto 34, p. 1.
Casarone Giuseppe, *prof. tit. della terza cl.*, via Lagrange 47.
Operti Francesco, *prof. tit. della seconda classe*, v. Alfieri 11.
Fossarelli Gio. Batt, *prof. tit. della prima classe*, v. Lagrange 47.
Brambilla dott. Alberto, *incaricato dell' insegnamento dell'aritmetica*, corso Oporto 23, p. 1.
N. N. *prof. supplente della quarta classe.*

Regio Ginnasio Cesare Balbo
Via Porta Palatina 31.

Negri dott. Giacomo, ✻, ✠, *Direttore*, via Acc. Albert. 36, p. 3.
Cossetti dott. Giuseppe, *prof. della quinta cl.*, v. Giulio 10, p. 1.
Picchetto dott Cipriano, *prof. della quarta cl.*, vie Private 2.
Ariagno Antonio, *prof. della terza cl.*, via Cernaia 20.
Majotti dott. Fortunato, *prof. della seconda cl.*, via Mercanti 15.
Corbelli dott. Edgardo, *prof. della prima cl.*, v. Scuderie R. 3.
Savoja ing. Giuseppe, *incar. per l'aritmetica, e per la storia naturale*, corso Vinzaglio 19, p. 2.

Scuole Tecniche governative.

Regia Scuola Tecnica GERMANO SOMMEILLER
via Volta 7.

Ghiotti prof. Candido, ⛁, *Direttore*, via Vanchiglia 42.
Desclos Giuseppe ✻, *professore titolare di disegno lineare e c...*, via Artisti 13.
Ghio ing. Luigi ⛁, *professore titolare di meccanica e matemat...*, via Parini 10.
Barberis Pietro, *prof. titolare di letteratura italiana*, angolo vie Cibrario e Rivoli.
Ghiotti Candido, predetto, *prof. di lingua francese.*
Virgilio dott. Francesco, *prof. reggente di storia naturale, e fisico-chimica*, via Lagrange 17, p. 1.
Sismondi Chiaffredo, *prof. incaricato di computisteria.*
Tamagnone dott. Giovanni, *prof. reggente di storia e geografia*, via Mazzini 26.
Carero Giuseppe, *prof. incaricato dell'insegnamento della calligrafia*, via Alfieri 5.
Rubiola, cav. Pietro, *maestro di ginnastica.*

CLASSI AGGIUNTE
via Saluzzo 23.

Ghiotti cav. prof. Candido, predetto, *Direttore.*
Virgilio dott. Francesco, predetto, *incaric. di storia naturale.*
Tamagnone dott. Giovanni, predetto, *incaric. di storia e geog.*
Serra ing. Marcello, *incaricato dell'insegn. della matematica*, via Deposito 9.
Foglietti D. Filiberto, *incaricato dell'insegnamento della lingua italiana*, via Alfieri 14.
Piccone prof. G., *incaricato dell'insegnamento della calligrafia e del disegno*, via san Secondo 7.
Galizzi Giangiacomo, *prof. incaricato di lingua italiana*, corso Re Umberto 25.
Coda Michele *professore incaricato di matematica*, via Vanchiglia 20.
Pettoello Pietro, *prof. incar. di storia e geografia*, via della Rocca 21.
Cibrario Giuseppe, *prof. incaricato di disegno*, via Mascara 3.
Preatoni Antonio, *professore incaricato di calligrafia*, via san Tommaso 19.
Arnaud Vittorio, *prof. incar. di lingua francese*, via all'Orto Botanico 24.
Bessone Luigi, *prof. incar. di lingua francese*, via Cavour 13.
Rayneri Clemente, *professore incaricato di lingua francese*, via Bonafous 7.
Rubiola cav. Pietro, predetto, *maestro di ginnastica.*

Regia Scuola Tecnica TOMMASO VALPERGA DI CALUSO
via Porta Palatina 30, p. 2.

Richetti teol. prof. Carlo Em., ✻, *Direttore*, via Orfane 5.
Abrate Tommaso, *prof. titolare di letteratura italiana*, via dei Fiori 45, p. 2, casa propria.
Garrone dott. Innocenzo, *prof. titol. di matematica*, via del Palazzo di Città 15, p. 3.
Lan Annibale, ⛁, *prof. tit. di lingua francese*, v. Garibaldi 55.
Berlia Luigi, *prof. titol. di disegno*, c. Reg. Margh. 124, p. 1.
Cametti Giuseppe, *incaricato per l'insegnamento della storia e geografia*, via Botero 18, p. 1.
Negri dott. Alberto, ⛁, *incaricato della storia naturale e fisico-chimica*, via san Francesco da Paola 10, p. 1.
Zaccaria Albino, *incar. per la contabilità*, via Andrea Doria 11.
Castelli Giacomo, *inc. dell'insegn. della calligrafia*, v. Bogino 4.

Regia Scuola Tecnica GIUSEPPE LAGRANGIA
via delle Rosine 20.

Vigna dott. Giuseppe Camillo, *Direttore*, piazza Eman. Filib. 3.
Mazzola dott. coll. Giuseppe, *prof. tit. di meccanica e matematica*, piazza Vittorio Emanuele I 18, p. 4.
Battistoni Giuseppe, *prof. titolare di lingua italiana*, corso san Maurizio 24, p. 3.
Pic Francesco, *prof. tit. di lingua francese*, via Zecca 43, p. 3.
Fasana prof. Bartolomeo, *reggente di storia e geografia, e dei diritti e doveri del cittadino*, via Carlo Alberto 40, p. 1.
Castelli Giacomo, *inc. dell'insegn. della calligrafia*, v. Bogino 4.
Piolti dott. Giuseppe, *incaricato dell'insegnamento di scienze naturali e igiene*, via Arsenale 6, p. 3.
Ceradelli Giacomo, *prof. tit. di disegno*, via Acc. Albert. 28, p. 3.
Sismondi Chiaffredo, *incaricato dell'insegnamento della computisteria*, via dei Fiori 12, p. 3
Galizzi Giangiacomo, *maestro di ginn.*, corso Re Umb. 25, p. 1.

Regia Scuola Tecnica PLANA
via Garibaldi 36.

Barbero dott. Giuseppe ⛁, *Direttore*, via Barbaroux 27, p. 2.
Boidi ing. Giuseppe ✻, uff. ⛁, *prof. tit. di disegno*, v. Riberi 2.
Dondana dott. Antonio, *professore titolare di lettere italiane*, via Principe Amedeo 12, p. 4.
Mozzi ing. Luigi, *prof. tit. di matematica*, v. Urbano Rattazzi 1.
Arnaud Vittorio, *prof. titolare di lingua francese*, via Orto Botanico 24, p. 3.
Barazzutti Giuseppe, *prof. regg. di storia e geografia*, via dei Mercanti 15, p. 3.
Zaccaria Albino, *prof. regg. di computisteria*, v. santa Giulia 46.
Barbero prof. Giuseppe, predetto, *incaricato dell'insegnamento della fisica, chimica e storia naturale.*
Carero Giuseppe, *incaricato dell'insegnamento della calligrafia*, via Alfieri 5, p. 3.

Scuole Tecniche di S. Carlo

via della Zecca, vicolo Benevello, casa propria.

Consiglio d'Amministrazione.

Cavigioli cav. Carlo, *Presidente onorario*, Vigevano.
Tornielli di Crestvolant conte Celestino, *Presid.*, via Artisti 37.
Levera cav. ufliz. Delfino, *Vice Presidente*, via sant'Ottavio 8.

Consiglieri

Chinaglia cav. ing. Giuseppe, *Ispettore*, via Po 2.
Genta cav. Stefano, *Ispettore*, via san Quintino 19.
Bellia cav. geom. Giuseppe, via Corte d'Appello 9.
Gussoni cav. Albino, via Barolo 30.
Buscaglione cav. Giacomo, *Ispettore-Tesori.*, v. Monte di Pietà 15.
Vaccheri cav. nob. Giuseppe Giulio, via santa Chiara 10.
Gibello-Paluzzo geom. Gio., *Ispettore*, corso san Maurizio 25.
Perrin cav. Giuseppe, via Roma 21.
Ciarbonero comm. Giovanni, piazza Vittorio Emanuele I 23.
Faia cav. Felice, *Ispettore*, via Passalacqua 10.
Reycend cav. prof. ing. Angelo, *Ispettore gen.*, via Mazzini 60.
Serra cav. G. Giacomo, *Segretario*, via Principe Amedeo 52.

Revisori dei conti

Gambone cav. Francesco, corso Regina Margherita, vicolo san Giobbe 2.*bis*
Ricca capitano Luigi, corso Vittorio Emanuele II, 25.
Frisetti avv. Tancredi, via Mercanti 19.

Circolo Filologico di Torino

Società promotrice dello studio e dell'insegnamento delle lingue straniere viventi

[illegible] nale ricca di 2000 opere filologiche e di amena letteratura

Via dell'Arcivescovado 1.

Consiglio d'Amministrazione.

Cibrario cav. Giacinto *Presidente*, via Belvedere 2.
Gibello dott. Giacomo 🖃, *vice presid.* via Barbaroux 20, p. 3.
Compans di Brichanteau marchese Carlo, *vice presidente*, via santa Teresa 10, p. 1.
Pattarelli ing. cav. Carlo, via san Massimo 17.
Chicco Don Francesco 🖃, *esattore*, via S. Tommaso 24.
Luzzati Gioberti, piazza Vittorio Emanuele 14.
Borelli avv. Gustavo, via dell'Ospedale 24.
Moriondo Luigi 🖃, *bibliotecario*, Un. Tip. Ed. v. C. Alberto 33.
Borda geom. Felice 🖃, via Mazzini 20.
Pertusio Modesto, *economo*, via Alfieri 22.
Andreis Mario, *cassiere*, via Plana 1.
Bozzalla avv. Cesare 🖃, *segretario*, corso san Martino 4.
Calderini avv. Basilio, via S. Dalmazzo 17.
Cervini Amedeo, via Po 20.
Brignone avv. Gustavo, via Consolata 3.

Corpo insegnante.

Sezione MASCHILE, Anno XVII, 1885-86.

Lingua Tedesca.

Kirchen prof. Benedetto, via Principe Tommaso 5.
Kewer prof. Francesco, via Gazometro 6.
Heer cav. prof. Augusto, via Galliari 17.

Lingua Inglese.

Cristino prof. Filippo, via dei Mille 48.
Ferri Angelo, via S. Anselmo 6.
Richeri prof. Giacomo, piazza Solferino 9.

Corso di conversazione in lingua inglese.

Ferri Angelo, predetto.

Lingua Francese.

Moschetti prof. Giuseppe 🖃, via della Consolata 1.
Mellé prof. Giovanni 🖃, *perfezionamento*, v. U. Battazzi 3, p. 3.
Romand prof. Alfonso, via della Provvidenza 43.
Louvet Gay Ernesto, via Carlo Alberto 21.

Lingua Spagnuola.

Rughi prof. ing. Edoardo 🖃, piazza dello Statuto 11, p. 1.

Lingua Araba.

Morkos teol. Davide, via delle Orfane 1.

Sezione FEMMINILE, Anno XV, 1885-86.

Lazzarini Delmizia, *Direttrice*, via santa Chiara 31.
Corso preparat. Paparelli Teresa, via S. Chiara 33.
Lingua Francese. Mellé prof. Gio., 🖃, predetto.
Romand prof. Alfonso, predetto.
Louvet Gay Ernesto, predetto.
Lingua Inglese. Richeri Giacomo, predetto.
Cristino prof. Filippo, predetto.
Ferri Angelo, predetto.
Lingua Tedesca. Kewer prof. Francesco, predetto.
Kirchen prof. Benedetto, predetto.
Gahlinger G., via S. Teresa 26.
Lingua Spagnuola. Rughi prof. ingegn. Edoardo 🖃, predetto.
Lingua italiana. Lazzarini Delmizia, predetta.
Rambaldi prof. E., via Gioberti 25.
Storia. Rambaldi prof. E., predetto.
Geografia. Rambaldi prof. E., predetto.
Ig. Ec. e Cont. dom. Rughi prof. ing. Edoardo 🖃, predetto.
Aritmetica. Rughi prof. ing. Edoardo 🖃, predetto.
Disegno (*ornato*, *paesaggio*, *figura*, *e fiori*).
Zuccaro prof. Fiorenzo Em., via Thesauro 8.
Lavori femminili. Sig.a Solito Giuseppina, via dei Fiori 19.

Lega Italiana d'Insegnamento

CIRCOLO TORINESE

Sotto la Presidenza onoraria di S. A. R. il Duca d'Aosta

ANNO XVI

DIREZIONE: via Bellezia 4 (Palazzo Municipale).

Scuole gratuite festive: *Sezione maschile*, via S. Quintino 7.
» *Sezione femminile*, via Princ. Amedeo 19.

Consiglio Direttivo

Tensi comm. Francesco, *ff. Presidente.*
Guadagnini comm. G. B., *Economo.*
Bertrand ing. Francesco, *Segretario.*

Consiglieri

Ajello comm. Luigi.
Audiffredi Vincenzo.
Bottalo prof. Giuseppe.
Cocito conte Cesare.
Gagnotto prof. Giuseppe.
Nicolello Giovanni.
Rignon conte Felice.
Scudellari Giovanni.
S. E. il marchese Emanuele Tapparelli d'Azeglio.
Valli cav. maestro Enrico.

Direttori delle Sezioni.

Scudellari Giovanni. – Bottalo prof. G.

Insegnanti benemeriti

Aly-Belfadel V.
Amadio I.
Asti G.
Barattelli E.
Bertrand ing. F.
Bottalo B.
Bruna G. B.
Cagna E.
Corbelli dott. E.
Chiappero A.
Chiorino C.
Fabre N.
Gagnotto G.
Geymonat G.
Guidazio G.
Hug B.
Leone L.
Lovera G.
Mandina C.
Marsengo R.
Melano cav. E.
Montano G.
Mondino F.
Pira G.
Rayneri C.
Rebuffa G.
Reduzzi C.
Regis E.
Sapegno ing. G.
Santi dott. F.
Scudellari G.
Turco E.
Tarifat G.
Unia C.
Valli maestro cav. E.

Maestre

Calissano A.
Costa C.
Cortese E.
Ferraris M.
Gaiaudo A.
Giupponi I.
Hayd D.
Marchello A.
Monetti M.
Pellegrino G.
Porporati M.
Ponzio di S. Sebastiano C.
Ramella M.

Club Alpino Italiano

via Alfieri 9.

Consiglio Direttivo della Sede Centrale.

Lioy comm. nob. Paolo, deputato al Parlamento. *Presidente*, Vicenza.
Palestrino cav. avv. Paolo, *Vice-presidente*, Torino, via Carlo Alberto 33.
Grober avv. Antonio, *Vice-presidente*, via S. Franc. d'Assisi 27.

Consiglieri

Ronella nobile cav. avv. Francesco, *Segretario generale*, via Roma 20.
Barbiglio avv. Francesco, *Vice-segret. generale*, via Barolo 12.
Rey cav. Giacomo, *Tesoriere*, piazza Castello 15
Andreis Mario, *Incaricato contabilità*, via Carlo Alberto 24.
Perrucchetti Giuseppe uffiz ✠, tenente colonnello, *Presidente del Comitato per le pubblicazioni*, Palazzo di S. A. R. il Duca d'Aosta.
Vaccarone avv. Luigi, *Vice presidente del Comitato per le pubblicazioni*, via Fabro 5.
Budden cav. Riccardo Enrico, corso Vinzaglio 15.
Balduino Alessandro, corso Vittorio Emanuele II 86.
Foesca di Castellazzo conte cav. avv. Gioachino, via Accademia Albertina 5.
Rombaldi prof. comm. Attilio, deputato al Parlamento, via Pallamaglio 6.
Magnaghi avv. Carlo, Milano, via S.ta Eufemia 2.
Redattore delle pubblicazioni e applicato di Segreteria.
Rainer dott. Scipione, via Pallamaglio 6.

Consiglio Direttivo della Sezione di Torino.

Martelli cav. Alessandro Emilio, *Presidente*, via Cernaia 11.
Parone cav. prof. Serafino, 1° *Vice-presidente*, via Giulio 16.
Spezia cav. ing. prof. Giorgio, 2° *Vice-presidente*, via Accademia Albertina 21.
Ronella cav. avv. Francesco, *Segretario*, via Roma 20.
Mattirolo dott. Oreste, *Vice-segretario*, piazza Lagrange 1.

Consiglieri

Zanotti-Bianco ing. Ottavio, *Bibliotecario*, via della Rocca 28.
Palestrino cav. avv. Paolo, via Carlo Alberto 33.
Primetti ing. Tommaso, via Garibaldi 45.
Balduino Alessandro, corso Vittorio Emanuele II 86.
Bertetti cav. avv. Michele, via Bellezia 14.
Vallino cav. dott. Filippo, Leynì.
Barbiglio avv. Francesco, via Barolo 12.

Regio Istituto Internazionale Italiano

(Collegio Convitto)

Via Saluzzo 55.

Eretto allo scopo di educare unitamente ai nostri giovani i giovani di nazioni straniere onde l'istruzione e l'educazione impartita ai vicini genti di diverse nazioni, cosicchè le giovanili relazioni abbiano mezzo di trasformarsi col tempo in rapporti internazionali, politici, commerciali ed economici.

Fu eretto ente morale con R. Decreto 21 novembre 1867.

Presidente onorario

S. A. R. il Principe Eugenio di Savoia Carignano.

Consiglio di tutela e vigilanza.

Il Rettore della R. Università di Torino. *Presidente nato.*
Bizzozero dott. Giulio, prof. di patologia, via Saluzzo 17.

Consiglieri.

Bruno comm. Gian Domenico. Inviato straordinario e Ministro plenipotenziario di S. M., rappresentante il Ministero degli Affari esteri, piazza S. Carlo 1.
Frescot comm. ing. Cesare, consigliere comunale, delegato dal Municipio di Torino, corso Re Umberto 15.
Cognetti De Martiis prof. avv. Salvatore, delegato dal Ministero di Agricoltura e Commercio, via Carlo Alberto 39.
Peyron comm. ing. Amedeo, consigliere onorario, via Bogino 27.
De Grossi comm. prof. Agostino, *Consigliere nato e segretario del Consiglio*, via Saluzzo 55.

Direttore dell'Istituto

De Grossi comm. prof. Agostino, predetto.

Vice Direttore

Ferreri cav. prof. Giuseppe, dottore in lettere.

Direttore spirituale.

Martini Don Gennaro, missionario apostolico.

Medico dell'Istituto.

Spantigati comm. Giovanni.

Censore di disciplina.

Bonati sig. Ferdinando.

Collegio-Convitto Nazionale

Via delle Scuole 1.

Consiglio d'Amministrazione.

Parato teol. coll. comm. Giuseppe, *rett. pres.*, via Scuole 1.
Chiaves avv. Desiderato, Gr. uffiz., *consigliere provinciale*, via Barbaroux 20.
Bianchi Nicomede, Gr. uffiz., *consigl. munic.*, v. Ospedale 4 *bis*
Rossi Angelo, *consigliere delegato govern.*, via Seminario 15.
Danco cav. Luigi, *consigliere deleg. governativo*, via Cernaia 16.

Personale del Convitto.

Parato teol. coll. comm. Giuseppe, *rettore*, predetto.
Lanza cav. sac. prof. Giovanni, *direttore spirituale.*
Martinengo cav. Guglielmo, *censore.*
Marcellino prof. Pietro, *economo cassiere.*

Insegnanti delle classi elementari.

Cagliatti Antonio - Sandri Giuseppe - Scarzelli Lorenzo.

Istitutori.

China Giovanni - Morelli Vittorio - Aguggia Edoardo - Mathieu Vittorio - Monetti Giuseppe - Allamano Natale - Costa Carlo Alberto - Berth Italo - Panizza ing. Felice - Marenco Giuseppe - Valli Giacomo.

Officiali addetti al Convitto.

Palto dott. coll. comm. Secondo, *medico*, v. del Carmine 1, p. 3.
Perruti cav. dott. coll. Luigi, *chirurgo*, via Urbano Rattazzi 3.
Camusso cav. Carlo, *dentista*, via san Tommaso 1, p. 2
Varetto Luigi tenente, *istruttore militare*, corso Vinzaglio 15.
Serra Francesco, *maestro di scherma.*
Ottino Giuseppe, *maestro di ginnast.*, via s. Fr. da Paola 7, p. 3.
Vogliazzi Giuseppe, *maestro da ballo*, via s. Franc. d'Assisi 2.
Lamberti cav. Giuseppe, *maestro di piano-forte*, via san Francesco da Paola 10 *bis*
Arditi Martino, *id.* *id.* v. Garibaldi 13.
Quartero Antonio, *id.* *id.*
Giovannetti cav. prof. M., *maestro di violino*, via Galliari 31.
Daniele Edoardo, *maestro di flauto.*
Pontremoli Giuseppe, *maestro di pittura e di disegno.*
Lamberti cav. Giuseppe, predetto, *maestro di canto.*
N. N., *maestro di ben leggere.*
Ferrari G., *maestro di recitazione.*
Preatoni Antonio, *maestro di calligrafia*, via S. Tommaso 19.
Perno prof. Antonio, *maestro di francese*, via sant'Agostino 3.
Bucheri prof. Giacomo, *maestro di lingua inglese*, p. Solferino 9.
Hug Bernardo, *maestro di lingua tedesca*, via Maria Vittoria 27.

Istituto-Convitto Grillo.

Via delle Rosine 12 *bis* Torino.

Classi Elementari-Tecniche-Ginnasiali-Liceali
preparazione all'Accademia militare ed alla scuola di Modena.

Personale insegnante – Liceo.

Buttrini cav dott. Francesco, prof. nel R. Liceo Cavour, *Lettere latine e filosofia*
Ferraro dott Emilio, prof. nel R. Ginnasio Liceo Gioberti, *Lettere greche.*
Piumati dott. Alessandro, già profess. nel Liceo di Biella, *Lettere italiane e storia.*
De Matteis dott. Stefano, profess. titolare nel R. Liceo di Mondovì, in aspettativa, *Matematica.*
Perosino dott. Giuseppe, medico veterinario e profess. alla R. Scuola Veterinaria, *Scienze fisiche e naturali.*

Ginnasio-Tecnico-Elementare.

Grillo cav. prof. Luigi, Direttore proprietario, *Latino.*
Signetti cav., prof. emerito del R. Ginnasio Azeglio, *Latino.*
Boschetti prof. sac. Alceste, *Latino e greco.*
Pettoello prof. Pietro, già direttore a Montegiorgio, *Italiano.*
Ricotti dott. Mauro, prof. nel R. Ginnasio Gioberti, *Matem.*
Morone prof. Francesco, *Matematica.*
Cametti Giuseppe, prof. nella R. Scuola Tecnica Valperga di Caluso, *Storia e geografia.*
Zaccaria dott. Albino, prof. nelle RR. Scuole Tecniche Valperga e Plana, *Scienze fisiche e contabilità.*
Bessone Luigi, *Francese.*
Pontremoli prof. Giuseppe, *Disegno.*
Porporato prof. Giacinto, *Calligrafia.*
Falchero cav. Giuseppe, maestro della palestra, *Ginnastica.*
Matta Camillo, maestro normale superiore, *Elemen. superiore.*
Fiorio Carlo, » » » » *inferiore.*
Genta maestro Carlo, *Musica (piano e strumentale).*
Boschetti prof. sac. Alceste, *Vice-Direttore dell'Istituto.*
Fiorio Carlo, *Censore.*

Scuola speciale di Commercio - Anno XXXVI.

Via Roma 20.

Questo Istituto, *premiato con medaglia d'oro all'Esposizione Generale Italiana in Torino (1884)*, affatto pratico, è la prima scuola tecnica-professionale commerciale che sia stata fondata in Italia (nel 1850), coll'iniziativa del conte di Cavour e del conte T. di Santarosa, sulle basi delle scuole commerciali fondate dalla Camera di Commercio e dal Municipio di Parigi.

Consiglio di Patronato e di vigilanza

Ajello comm. Luigi.
Aubert cav. Stefano.
Auxilia cav. Gio. Battista.
Ceriana ing. Francesco.
Geisser comm. Ulrico.
Girard Frères.
Malacarne fratelli.
Malvano comm. Alessandro.
Mazzonis barone Ettore.
Peyrot comm. Giulio.
Ratti comm. Giuseppe.
Rey comm. Luigi.
Silvetti comm. Giuseppe.
Simondetti cav. Carlo.
Tivoli cav. uff. Federico.
Vercellone cav. Benedetto.

Direttore

Garnier cav. Gio. Giuseppe, antico allievo della scuola superiore del commercio di Parigi.

Professori

Amedeo di Lamporo conte avv. Luigi, dott. in lettere, *lingua e corrispondenza italiana*, via Davide Bertolotti 2.
Badini-Confalonieri cav. avv. Alfonso, *diritto*, corso Re Umberto 8.
Bogino dott. agg. Leonardo, *merciologia*, piazza Emanuele Filiberto 5.
Fasana Bartolomeo, *geografia*, via Carlo Alberto 45.
Ferrari cav. avv. Ippolito, *scienza economica*, via dell'Accademia Albertina 5.
Ferri Angelo, *lingua e corrispond. inglese*, via sant'Anselmo 6.
Garnier Arturo, *lingua e corrispondenza francese*, via Roma 20.
Garnier rag. Edoardo, *aritmetica, contabilità, tenuta dei libri*, via Roma 20.
Kewer Francesco, *lingua e corrispond. tedesca*, v. Gazometro 6.
Preatoni Antonio, *calligrafia*, via S. Tommaso 19.
Tamagnone Giovanni, dott. in lettere, *storia*, via Mazzini 26.

Istituti liceali.

Istituto Sociale con semi-convitto; corso Liceale, Ginnasiale ed Elementare, via Arcivescovado 9.
Fornaris, via san Francesco da Paola 24, nel palazzo della Camera di Commercio, già dei conti d'Agliano. Fu fondato fin dall'agosto 1864. Vi si fanno il corso intiero del liceo, il ginnasio superiore, il 1° biennio dell'Istituto tecnico e la preparazione agli esami d'ammessione alla Scuola di Modena, ai Collegi militari e alla R. Accademia Militare di Torino. L'Istituto è anche aperto nelle vacanze autunnali pei corsi di riparazione.
Ricaldone, *Liceo-Ginnasio*, via Garibaldi 10, p. 2.
Rossi cav. Giovanni, Istituto liceale con corsi Elementari, Ginnasiali, Tecnici; Istituto tecnico (1° biennio) e corso per l'Istituto militare, via Perrone 3.

Regia Scuola popolare di Commercio.

Via Saluzzo 55.

Scuola governativa pubblica dipendente dal Ministero di Agricoltura, Industria e Commercio. — Unita al R. Istituto Internazionale per R. Decreto 23 ottobre 1884.

Direttore.

De Grossi comm. Agostino, via Saluzzo 55.

Professori.

Cantoni Emilio, *Istruttore di ginnastica*, corso Vittorio Emanuele II 84.
Carassale Caio, *prof. di elementi di storia naturale e fisica*, via Saluzzo 55.
Daniele Michele, *prof. di computist., ragion., aritm.*, via Po 46.
De Nardi Pietro, *prof. di morale e storia*, via Fiori 40.
Ferreri cav. Giuseppe, *prof. d'italiano*, via Saluzzo 55.
Fasana Bartolomeo, *prof. di geografia*, via Carlo Alberto 40.
Ferri Michelangelo, *prof. d inglese*, via S. Anselmo 6.
Fino Vincenzo, *prof. di merciologia*, corso Regina Margh. 17.
Kewer Francesco, *prof. di tedesco*, via Gazometro 6.
Martini don Gennaro, *prof. di relig per i cattolici*, v. Saluzzo 55.
Piccone Giuseppe, *prof. di calligrafia*, via S. Secondo 7.
Trotti cav. avv. Ardingo, *prof. di diritto comm.*, via Alfieri 19.
Rughi cav. Edoardo, *prof. di spagnuolo*, Piazza Statuto 11.
Viano Giovanni, *prof. di francese*, via Saluzzo 55.

Censore.

Bonati Ferdinando, via Saluzzo 55.

Istituto-Convitto commerciale Corno - Anno XV.

Premiato con Medaglia d'Oro all'Esposizione Generale Italiana

Consiglio di Patronato

10 eminenti Commercianti, Industriali e Professionisti Italiani.

Via Sant'Agostino 3.

Corno cav. Antonio, *Direttore.*
Falciola prof. Camillo, *Vice-Direttore.*
Giriodi cav. dott. Paolo Ferdinando, *prof. di lettere italiane e di storia commerciale.*
Moglia avv. prof. Giuseppe, *professore di diritto commerciale*
Appiani prof. rag. Giovanni, *prof. di ragioneria e computisteria.*
Corno cav. Antonio, predetto, *professore di lingua francese.*
Richeri prof. Giacomo, *professore di lingua inglese.*
Fulcheris Francesco, *professore di lingua spagnuola.*
Varetto prof. Luigi, *professore di calligrafia.*
Bertone Giulio, *professore di musica.*
Brambilla prof. Francesco, *professore di disegno.*
Raynaud prof. ing. Giuseppe, *professore di meccanica.*
Trivero cav. teol. Giuseppe, *cappellano di S. M., dirett. spirit.*

Istituti di educazione maschile

per gli studi speciali ed elementari.

Bocci prof. Donato, *Liceo-Ginnasio*, v. Monte di Pietà 22, p. 1.
Candellero teol. cav. Carlo, *prep. ai Collegi Milit.*, v. Saluzzo 33.
Don Bosco, in Val Salice (Borgo Po).
Grillo D. Luigi, via delle Rosine 12.*bis*
Maglia, via Barbaroux 16, p. 1.
Nasi, piazza Vittorio Emanuele I 11.
Pavesio, via santa Chiara 1, p 1.
Ronco Prof. Gio. Federico, *Istituto-Convitto* e *Semi-convitto*. — Scuole Elementari, Tecniche e Ginnasiali diurne. — Corso serale di *Commercio* e di preparazione agli esami per gli impieghi amministrativi, via Principe Amedeo 16.
San Giuseppe, *semi convitto*, via san Francesco da Paola 23.
Scuole Apostoliche, via Villa della Regina 6.
Scuole Rosminiane, via Chisone 2.

Istituti d'educazione femminile.

Aporti e Bon-Compagni, via san Massimo 31, p. 1.
Botto sorelle, via Cavour 20.
Carrù-Alfieri, detto *della Cascina*, via Accad. Albertina 18.
Casa de' Ss. Angeli, diretta dal sac. Lotteri Enrico Francesco, via Villa della Regina 21.
Chiantore e Savaglia, via Baretti 9.
Dell'Acqua-Faconti Adele, via Plana 7, p. 1.
Fecia, via Orfane 6, p. 2.
Ferraris damigelle, via Roma 43.
Ferrero, *Istituto per ambo i sessi*, corso Vittorio Em. II, 94, angolo via Donati 2, p. terreno.
Figlie della Carità. Scuola femminile normale e magistrale con annesso *convitto*, diretta da Suor Maria Clarac. Scuola gratuita festiva femminile, via Pio Quinto 11, p. 1.
Giriodi, via Maria Vittoria 4.
Guelpa, via Garibaldi 9.
Istituto delle Rosine, via Rosine 11.
Istituto *Convitto* e *Semi-convitto della SS. Annunziata* diretto dal proprietario M.° R.° De Michelis Teol. Angelo, corso Duca di Genova 49.
Istituto Materno, *corso elementare superiore*, via Ospedale 20.
Istituto *della Concezione*, via Pallamaglio.
Maffei Albina, via san Dalmazzo 20.
Marini Lavinia, via Accademia Albertina 27.
Monti e Alby, via dei Mille 7, p. 2.
Pensionato detto *della Villa della Regina*, via Villa della Regina 2.
Pio Istituto S. Teresa, via san Donato 35.
Scuola Normale femminile pareggiata, via Saluzzo 24, p. 2.
Suardi sorelle, via della Consolata 3.
Suore di S. Giuseppe, *Scuola superiore di perfezionamento, scuole elementari, ed Asilo infantile*, via S. Massimo 23.

Istituto-Convitto Barberis

(fondato nell'anno 1873)

esclusivo per la preparazione ai RR. Collegi, Scuola, ed Accademia Militari ed alla R. Accademia navale.

via Cibrario 22, casa propria.

Barberis prof. Pietro, *Direttore proprietario.*
Rossotti prof. Marco Aurelio, *matematica*, via Passalacqua 6.
Serra ing. prof. Marcello, *matematica*, piazza dello Statuto 10.
Foglietti dott. prof. Filiberto, *lettere ital. e storia*, v. Alfieri 14.
Candelo prof. Agostino, *geografia*, corso Palestro 2 *bis*.
Dell'Erba prof. Giovanni Battista, *aritmetica*, nell'Istituto.
Biestro prof. Ferdinando, *lingua italiana e storia*, nell'Istituto.
Cumani prof. Guglielmo, *geografia e matematica*, nell'Istituto
Pergola prof. D., *lingua francese*, via Montebello 22.
Rayneri prof. Clemente, *lingua francese*, via Bonafous 7.

Scuola Elementare Internazionale con Giardino d'Infanzia

Via Principe Tommaso 5.

Consiglio Direttivo.

Bass ing. cav. Vittorio, corso Vittorio Emanuele II 68.
De Fernex Carlo, via Galliari 28.
Gamba dott. comm. Alberto, corso Vittorio Emanuele II 30
Ruster Antonio, via S. Secondo 2.
Loescher cav. Ermanno, via Po 19.
Mylius cav. Emilio, corso Re Umberto 13.
Pellegrini ing. cav. Adolfo, corso Duca di Genova 35.
Signoretti avv. notaio Giovanni, via degli Stampatori 6.

Direttori.

Chelini prof. Odoardo, via Principe Tommaso 5.
Kirchen prof. Benedetto, via Principe Tommaso 5.

Personale Insegnante

Brumann Federica, maestra, via Berthollet 18.
Bruno Enrica, maestra, via Goito 4.
Jacquet Angiolina, maestra, via Alfieri 22.
Kaufmann Julie, maestra, via Orto Botanico 7.
Goletti Clotilde, via Belvedere 28.
La Rocca Carolina, via S. Francesco da Paola 12 *bis*
Chelini prof. Odoardo, via Principe Tommaso 5.
Kirchen prof. Benedetto, via Principe Tommaso 5.
Boidi prof. Stefano, via Riberi 2.
Falchero cav. Giuseppe, via Andrea Doria 2.
Morkos abate Davide, via Orfane 1.
Preatoni prof. Giuseppe, via Volta 3.
Ferrero Giuseppe, maestro di ballo, via Vanchiglia 18.
Taverna Giuseppe, maestro di canto, via Mercanti 5.

Scuole private di lingue straniere.

Francese.

Aumont ab. prof. Enrico, via Provvidenza 2, p. 2.
Baroni C. J. L. Ch. prof. di lingue e lettere, autore del metodo: *il francese in 30 lezioni*, corso Re Umberto 37.
Bergoglio C. G., via Lagrange 30, p. 3.
Camussa D. Pietro, via Bertola 11, p. 2.
Chavanel Serafina, *lezioni a domicilio*, v. C. d'Appello 11, p. ter.
Chevalier Clementina, *lezioni a domicilio*, via S. Francesco d'Assisi 7, p. 4.
Cravosio comm. prof. Luigi Vitt°., v. s. Teresa 19, sc. a d., p. 1.
Danna prof. G., via Finanze 9, p. 1.
Derossi Emma Colomba, via delle Rosine 13, p. 2.
Des Saules P., via Rocca 21, p. 2.
Garnier Arturo, via Roma 20.
Garnier cav. Giovanni Giuseppe, via Roma 20.
Grillo prof. Pier Francesco, via Maria Vittoria 2.
Heer cav. Augusto, via Galliari 17, p. 1.
Lapierre C., via Accademia Albertina 35, p. 1.
Louvet-Gay Ernesto, via Carlo Alberto 21, p. 3.
Mellé cav. Giovanni, via Urbano Rattazzi 3, p. 3.
Mondino prof. Ferdinando, v. Palazzo di Città 6.
Morris Elena, madamigella, piazza Vittorio Emanuele I 12.
Moschetti cav. Giuseppe, via Consolata 1, p. 4.
Murard Philippe, *lezioni a domicilio*, via Artisti 4, p. 2.
Pergola prof. Daniele, via Montebello 22.
Pic prof. Francesco, via Zecca 43, p. 3.
Rayneri prof. Clemente, Insegnante incaricato nelle sezioni aggiunte delle R. Scuole tecniche G. Sommeiller e G. Lagrangia, via Bonafous 7.
Revelli Enrichetta, via Pio Quinto 18, p. 1.
Richeri prof. Giacomo, piazza Solferino 9.
Theiler madamigella Enrichetta, corso Vitt. Eman. II 71.
Toussaint Gemma, via Po 27.
Zuliani prof. Giuseppe, via Tarino 11.

Tedesca.

Bender-De-Sabelkampf prof. cav. Giuseppe, via S. Francesco da Paola 35, p. 4.
Danna prof. G., via Finanze 9, p. 1.
Gahlinger G., via santa Teresa 26.
Grillo prof. Pier Francesco, via Maria Vittoria 2.
Heer cav. Augusto, via Galliari 17, p. 1.
Hug Bernardo, via Maria Vittoria 27.
Kewer Francesco, via Gazometro 6, p. 3.
Morris madamigella Elena, piazza Vittorio Emanuele I 12.
Rapetti Ottavio, corso Lungo Po 14.
Theiler madamigella Enrichetta, corso Vittorio Eman. II 71.
Zuliani prof. Giuseppe, via Tarino 11.

Inglese.

Bergoglio C. G., via Lagrange 30, p. 3.
Camussa D. Pietro, via Bertola 11 p. 2.
Collins Cristoforo, via Po 2, p. 3.
Cristino prof. Filippo, dei Mille 48, p. 2.
Danna prof. G., via Finanze 9, p. 1.
Ferri Angelo, via sant'Anselmo 6.
Heer cav. Augusto, via Galliari 17, p. 1
Lapierre C., via Accademia Albertina 35, p. 1.
Le Neve Foster P., via Ospedale 10, p. 1.
Morris madamigella Elena, piazza Vittorio Emanuele I 12.
Pergola prof. Daniele, via Montebello 22.
Revelli Enrichetta, via Pio Quinto 18, p. 1.
Richeri prof. Giacomo, piazza Solferino 9.
Scotti-Gribbin Jenny, corso Re Umberto 32.*bis*
Stevens Giacomo, via Carlo Alberto 37, p. 3.
Theiler madamigella Enrichetta, corso Vitt. Eman. II 71.
Thomas madamigella Emilia, via Gaudenzio Ferrari 7, p. 3
Toussaint Gemma, via Po 27.

Spagnuola.

Barattelli prof. Eugenio, *corsi pratici per coloro che vanno in America - Traduzioni dallo spagnuolo all' italiano e viceversa*, via Garibaldi 13, p. 3.
Danna prof. G., via Finanze 9, p. 1.
Richeri prof. Giacomo, piazza Solferino 9.
Rughi prof. ingegnere cav. Edoardo, piazza Statuto 11, p. 4.

Portoghese.

Richeri prof. Giacomo, piazza Solferino 9.

Russa.

Zahorowski conte Tommaso, *pubblicista*, via Roma 20, p. 4.

Istituto Infantile con metodo Fröbeliano
via Gaudenzio Ferrari 2.
diretto dalla Maestra Toscana Adele Merlo-Sartoni.

Scuola elementare e d'abilitazione all'insegnamento delle lingue francese, inglese e tedesca.

Savini prof. Emilio, membro corrispondente dell'Accademia filologica di Berlino, via Mazzini 3, p. 2.

Esecutori di Pergamene artistiche.

Piccone prof. G., via san Secondo 7, p. 2.
Revelli sorelle, *Oleografie e Pergamene*, via Pio Quinto 18, p. 1.

Scuola di Disegno.

Boidi prof. cav. Giuseppe, via Riberi 2, p. 2.

Maestra di Telegrafia.

Malfatti Carolina, piazza Vittorio Emanuele I 1, p. 4.

Scuole private
di lingua italiana, di commercio, di calligrafia ed aritmetica.

Appiani prof. Giovanni, *computisteria e ragion.*, v. Cavour 24.
Bergoglio C. G., *curatore della balbuzie*, via Lagrange 30, p. 3.
Castelli prof. Giacomo, calligrafo della Casa di S. M. il Re d'Italia e delle Case di S. A. R. la Duchessa di Genova e di S. A. R. il Duca d'Aosta, via Bogino 4, p. 3.
Cerutti prof. cav. Giuseppe, *ragioneria e computisteria*, via Garibaldi 57, p. 3.
Corrado Gaetano, *calligrafia e disegno*, via Belvedere 17.
Daniele prof. Michele, *ragioneria e computisteria*, via Po 46.
Deandreis Celestino, *scuola speciale di ragioneria*, studio per la preparazione agli impieghi di commercio, finanza ed amministrazione, via Bertola 11.
Derossi Emma Colomba, *lingua italiana*, v. delle Rosine 13.
Ganora ing. Carlo, *matematiche e disegno*, via S. Teresa 11, p. 2.
Garnier prof. cav. Gio. Giuseppe, *Scuola di comm.*, via Roma 20.
Garnier prof. rag. Edoardo, *Scuola di commercio*, via Roma 20.
Gitti cav. Vincenzo, Profess. al R.° Istituto Tecnico, *Scuola di contabilità*, via santa Teresa 26, p. 2.
Levi Simeone, *matematiche*, via Maria Vittoria 18, p. 2.
Merletti cav. Pietro, *Scuola elementare*, via Zecca 26, p. 2.
Mozzi ing. Luigi, *ripetitore di matemat.*, via Urb. Rattazzi 1, p. 1.
Pergola prof. Daniele, *lingua italiana*, via Montebello 22.
Pezzi cav. Egidio, *calligrafia*, via Porta Palatina 2, p. 3.
Piccone prof. G., *calligrafia e disegno*, scuola festiva per orefici, incisori, cesellatori, litografi ed arti affini, via S. Secondo 7, p. 2.
Porta ing. prof. Alberto, *matem. e disegno*, via Barbaroux 9, p. 3.
Preatoni Antonio, *prof. di calligrafia*, via san Tommaso 19.
Revelli Enrichetta, *lingua italiana*, via Pio Quinto 18, p. 1.
Rughi profess. ing. cav. Edoardo, *per la fisica e matematica*, piazza Statuto 11, p. 4.
Theiler Enrichetta, *lingua italiana*, corso Vitt. Eman. II 71.
Viglione ing. Cesare, Istituto di preparazione agli esami per l'ammessione alla R. Accademia militare, Scuola di Modena e Collegi militari e *Scuola serale di Commercio*, via della Provvidenza 15, p. 1.
Zuliani prof. Giuseppe, *lingua italiana*, via Torino 11.

Maestri di Scherma.

Blandino Giuseppe, via Montebello 23.
Cornaglia Paolo, ⛀, corso Re Umberto 25, p. 1.
Ferrero Gio. Battista, via Vanchiglia 12.
Gandolfi Giovanni, via san Francesco da Paola 11.
Gauthier Alessandro, via dei Mille 24.
Serra F., via Bogino 17, p. 1.
Società di Scherma, via Principe Amedeo 20.*bis*
Vecchia Giovanni, corso san Maurizio 25, p. 1.

Società ginnastica

Vie Magenta 11 – *Massena* 4 – *Corso Re Umberto* 23.

Commissione d'Amministrazione.

Ricardi di Netro cav. Ernesto, comm. ✻, grand'uffiz. ⛁, *Presidente*, via Alfieri 6, p. 1.
Regis ing. cav. Domenico, *Ispettore*, corso Vittorio Emanuele II 62.
Signoretti cav. avv. Giovanni, *Tesoriere*, via Stampatori 6
Cassinis ingegnere Ferdinando, *Segretario*, via Arsenale 38.
Negri di Lamporo cav. Edoardo, via Cernaia 11.
Thovez ing. cav. Cesare, corso Vittorio Emanuele II 59.
Montù cav. Gio. Batt., corso Vittorio Emanuele II 73.
Arrigo Filippo, corso Vittorio Emanuele II 68.
Ferrero barone Federico, corso Re Umberto 12.
Delgrosso cav. avv. Alessandro, via san Dalmazzo 6.
Olliveri comm. avv. Ottavio, via san Francesco d'Assisi 15.
Pecco cav. ing. Edoardo, via Cernaia 3.
Verrone dott. Ulderico, via Mazzini 26.
Roveda cav. Filippo, *Censore*, via Vanchiglia 11.
Rubiola cav. Pietro, *Direttore maestro*.

Scuole d'Equitazione.

Beltramo Calisto, via sant'Ottavio 5.
Culla e Zoia, corso san Maurizio 20.
Gallo Agostino, via dell'Arsenale 14.
Rossi Carlo, dir. da Scala Stefano Antonio, v. Saluzzo 18 e 20.

Maestri di Ballo

Caisson Antonio, via Po 30, p. 1.
Destefanis Giulia, via san Maurizio 9, p. 1.
Ferrero Giuseppe, maestro all'Accademia Militare, alla Regia Opera della Provvidenza e all'Istituto delle Rosine, via Vanchiglia 18, p. 3.
Vogliazzi Giuseppe, via san Francesco d'Assisi 2, piano 3.

Scuola di Ballo

Piazza Castello Teatro Regio.

Patti Ettore, *Ispettore*, via dell'Accademia Albertina 31.
Maestra, Légrain Victorine, via Assarotti 5, p. 2.
Id. Mengoli-Masini Carolina, corso Vitt. Em. II 30, p. 1.
Maestro, Ferrero Giuseppe, via Vanchiglia 18, p. 3.

Violini

Simondi cav. Alessandro, via santa Teresa 12.
Lorini Emilio, via san Massimo 11, p. 3.
Massei Alberto, via Po 34

SCUOLE MUNICIPALI

COMMISSIONE PERMANENTE D'INSEGNAMENTO

Gioberti avv. cav. Emilio, *assessore municipale*.
Arnaudon cav. prof. Giacomo, *consigliere municipale*.
Badini-Confalonieri cav. avv. Alfonso, *id.*
Baricco comm. teol. Pietro, *id.*
Benintendi conte Livio, *id.*
Bianchi comm. Nicomede, *id.*
Casana cav. ing. Severino, *id*
Chiaves avv. comm. Desiderato, *id.*
Dumontel cav. Federico, *id.*
Favale cav. Casimiro, *id.*
Lessona prof. comm. Michele, *id.*
Pacchiotti dott. comm. Giacinto, *id.*
Parato prof. comm. Antonino, corso Re Umberto 17.
Pasquali avv. Ernesto, *consigliere municipale*.
Porzio-Giovanola cav. prof. Carlo, via Melchior Gioia 9.
Rossi sig. Angelo, *consigliere municipale*.
Sobrero comm. prof. Ascanio, *id.*

Elenco dei Sopraintendenti delle Scuole municipali per l'anno 1885–1886

SCUOLE URBANE

Scuola superiore femminile **Margherita di Savoia**. Benintendi conte Livio, *consigliere comunale*.
Bon Compagni, *scuola maschile e femminile*. Arnaudon prof. cav. Giacomo, *consigliere comunale*.
Borgo Aurora, *scuola festiva*. Abrate cav. Antonio, c. Emilia 4.
Borgo Aurora e Barriera di Lanzo. Rossi Angelo, *cons. com.*
Consolata, *scuola masch. e femm.* Pasquali avv. Ernesto, *cons com.*
D'Azeglio, *scuola maschile e femminile* Spanna comm. Orazio, via san Dalmazzo 20
Dora. Zanotti-Bianco ing. Ottavio, via della Rocca 28.
G. A. Rayneri, *scuola maschile e femm.* Parato prof. comm. Antonino, predetto.
Giulimosso, *scuola maschile e femminile*. Abrate prof. Tommaso, via dei Fiori 45.
Moncenisio, *scuola femminile* e *succursale*. Arnaudon prof. cav. Giacomo, predetto.
Moncenisio, *scuola maschile*. Porzio-Giovanola cav. prof. Carlo, predetto.
Monviso, *scuola masch. e femm.* Favale cav. Casimiro, *cons. com.*
Po, *scuola femminile*. Barberis comm. Pier Angelo, via Bava 7.
Po, *id. maschile*. Rocca comm. Luigi, p. Vitt. Em. I. 16.
Rignon, *scuola masch. e femm.* Rignon conte Felice, *cons. com.*
S. Tommaso, Baricco teol. comm. Pietro, *id.*
Tommaseo, *scuola masch. e femm* Mosca comm. Luigi, *con. com.*
Troya Vincenzo e **Torquato Tasso**, *scuola maschile*. Rey comm. Luigi, *consigliere comunale*.

SCUOLE SUBURBANE

Barriera di Nizza. Abrate prof. Tommaso, predetto.
Badia di Stura. Giordano dott. Michele, medico a Bertoulla.
Bertoulla o B. Stura. id. id.
B. V. di Campagna. Durio cav. Gius., *cons. com.* v. Seminario 1
B. V. del Pilone. Brocchi dott. Augusto.
Lingotto e regione Frè. N. N.
Lionetto. Giardino avv. Luigi.
Lucento. Valperga di Masino cav. Carlo, via Alfieri 10.
Mirafiori. Moriondo Michele, via Casale 4.
Mongreno. Rizzetti dott. cav. Giuseppe, via Andrea Doria 1.
Pilonetto. Bert Michele, Pilonetto.
Ponte Stura. Scarafia geom. Enrico, via Porta Palatina 19.
Pozzo Strada. Giardino avv. Luigi, predetto.
Reaglie. Gambone cav. Francesco, via san Giobbe c. propria.
R. Parco. Chapelle cav. Luigi.
Sassi. Rizzetti dott. cav. Giuseppe, predetto.
S. Margherita. Rovere cav. Giovanni, via S. Maurizio 6.
S. Vito. Nigra avv. Gustavo. Via san Secondo 4.
Soperga. Pavarino ab. comm. Gio. Antonio.
Villaretto. Scarafia geom. Enrico, predetto.

Elenco delle Ispettrici delle Scuole municipali per l'anno 1885-1886

SCUOLE URBANE

Scuola superiore femminile Margherita di Savoia. Palberti-Davicini Edvige, via S. Chiara 15.

Istituto industriale professionale femmminile — Chiaves-Calandra sig. Dina. Coppa-Martinetti sig. Rosa, via Cavour 28. Malvano-Levi sig. Amalia, corso Oporto 29. Muriald-Scarrone sig. Palmira v. Barbaroux 31.

Scuola Tommaseo — Barbaroux-Sciolla sig. Amalia, via Mazzini 31. Vassallo-Camusso sig. Caterina, v. S Massimo 47.

Scuola della Consolata, Piana-Cristino Luigia, via Consolata 6.

Scuola Borgo Aurora e succurs. — Abrate-Ma'oria Rosa. Garetto-Candelo Lucia.

Scuola S. Tommaso. Muriald-Scarrone sig. Palmira, predetta.

Scuola D'Azeglio e B. Rubatto — Beltramo sig. Margherita, borgo Po, casa propr. Vinelli-Richetta sig. Marina, *id.*

Scuola Moncenisio e succursali. — Vogliotti-Pagani Gius., v. Cernaia c. Frisetti. Spezia-Albasini sig. Antonietta, via Scuole 5. Bonatti Teresa, via Mercanti 19. Bonatti Bona, id.

Scuola Monviso — Pollaroli-Arri sig. Caterina, c. Vitt. Eman. II 60. Richelmy-Realis sig. Lidia, v. Arcivescov^do 4, p. 3.

Scuola Po. (sez. via Rossini). Malvano-Levi Amalia, predetta.
Scuola Po. (succursale) Chirio-Ghiaume sig. Angela.

Scuola G. A. Rayneri — Neyrone Amalia, via Goito 2. Cornetti-Usellini Margherita, via Goito 3.

Scuola Torq. Tasso. — Cauda-Depaoli sig. Maria, v. Vanchiglia 11, p. 1. Valizone-Ambrogio Teresa, via Milano 2.

Scuola Ivon Compagni e succursali — Santarosa contessa Santorina, borgo S. Donato presso l'Istituto della Sacra Famiglia. Bonatti sig. Teresa, via Mercanti 19. Bonatti Bona, id.

Rignon e Crocetta. Gazelli di Rossana-Rignon contessa Maria, via Po 14, casa propria.

Gudimosso. Lupo Brunechilde, via Napione 5.

SCUOLE SUBURBANE

Badia di Stura. Bertoulla o B. Stura. — Alasia Grasso sig. Clotilde.
Barriera di Nizza. Gribaudi Maria.
Barriera della Badia. Garetto Candelo Lucia.
B. V. di Campagna. Durio Francesca, B. V. di Campagna.
B. V. del Pilone. Brocchi-Bonesio Caterina.
Garbido. Claretta-Vitale baronessa Luigia, via Rocca 13.
Lingotto e Frè. Candelo-Barge Teresa.
Lionetto. Ferro-Genero Elisabetta.
Lucento. Valperga di Masino contessa Ida.
Mirafiori. Moriondo-Bozzelli Rosa.
Mongreno. Dogliotti-Rizzetti Emilia, via Garibaldi 37.
Pilonetto. Melisurgo-Vegezzi Ruscalla Emilia, Pilonetto.
Ponte Stura. Scarafia-Depaoli Maria.
Villaretto. Id. id.
Pozzo Strada. Ferro-Genero Elisabetta.
Reaglie. Grosso-Prato Teresa.
R. Parco. Chapelle Clemenza.
Sassi. Cattaneo-Calamaro Eugenia.
S. Vito. Canale-Cagnoli Giacinta Orsola.
Soperga. Berardi Marta.

Comitato di sorveglianza sull'Istituto Industriale Professionale Femminile

Arnaudon cav. prof. Giacomo, *cons. com.*, corso S. Martino 1.
Avondo cav. Vittorio, via Passalacqua 2.
Badano cav. Enrico, piazza Vittorio Emanuele I 12.
Parmetler cav. prof. Filippo, via Arsenale 6.
Sobrero comm. Ascanio, *cons. comunale*, via Ospedale 20.
Zeano cav. Prospero fab. fiori artificiali, v. Acc. Scienze rimp. 2.

Comitato di sorveglianza sulla Scuola serale di commercio

Casartelli Giuseppe, via Barbaroux 10.
Chiantore cav. Giuseppe, via Galliari 33.
Parmetler prof. cav. Filippo, via Arsenale 6.
Poccardi cav. avv. Eugenio, piazza Castello 16.
Rey comm. Luigi, *consigliere comunale*, via Alfieri 4.

Comitato di sorveglianza delle Scuole serali di disegno

Ceppi conte comm. Carlo, *consigliere comunale*, via Bogino 20.
Della Vedova cav. Pietro, corso Siccardi 31.
Ferri comm. Augusto, via Po 39.
Levera cav. Casimiro, via sant'Ottavio 16.
Mossello prof. Placido pittore, Valle S. Martino 8 Borgo Po.
Piana comm. Giovanni, *cons. comunale*, via del Carmine 26.

Comitati di sorveglianza sulle Scuole elementari serali

Scuola Tommaseo

Dumontel cav. Federico, *consigliere comunale*.
Duroni G. R., meccanico fisico, via Carlo Alberto 21.
Mosca comm. Luigi, *consigliere comunale*, via Mazzini 31.
Thiabaud cav. Francesco, via Carlo Alberto 10.

Scuola Dora

Abrate cav. Antonio, corso Emilia 4.
Baima-Riva cav. Antonio, corso Vercelli 4, casa propria.
Bersanino Giorgio, fabbricante carrozze, c. Reg. Margh. 123.
Bobbio Secondo, orefice, via Porta Palatina 3.
Bocca cav. Francesco, ebanista, via Scuderie Reali 3.
Gilardini cav. Pietro, via Palazzo di Città 5.
Poccardi cav. Giuseppe, fond. in ghisa, via al P. Mosca 22.

Scuola Aurora

Abrate cav. Antonio, corso Emilia 4.
Airoldi Giovanni, molini e panetteria alla barriera di Lanzo.
Decarlini cav. Giuseppe, via S. Simone 7.
Nejrotti Tommaso, meccanico, corso Reg. Margherita 149
Sclopis ing. Vittorio, via Aosta 29.
Tarizzo cav. Lodovico, mecc., corso Regina Margherita 153.

Scuola Moncenisio

Bellardi Francesco, tipografo, via Garibaldi 32.
Carmagnola cav. Antonio, orefice, piazza Castello 18.
Ferraris Candido, negoziante in colori, via Barbaroux 10
Laura comm. dott. Secondo, corso Vittorio Emanuele II 38
Montaldo avv. cav. Domenico, via Alfieri 4.
Opessi cav. Gaetano, via san Maurizio 22.
Perodi cav. Stefano, via Porta Palatina 24.

Scuole Monviso e Cittadella

Botteri prof. Onorato, corso Re Umberto 20.
Giani cav. Giuseppe, via Roma 22.
Levi Salvatore, corso Vittorio Emanuele II 68.
Moriondo cav. Giuseppe, via dell'Ospedale 9.
Tealdi cav. Domenico, corso Oporto 19.

Scuola Po

Barberis comm. Pier Angelo, via Bava 7.
Chinaglia ing. Giuseppe, via Casale 409.
Colla ing. cav. Luigi, corso san Maurizio 63.
Gribodo ing. Giovanni, via Accademia Albertina 5.

Scuola d'Azeglio

Barberis comm. Pier Angelo, predetto.
Chinaglia ing. Giuseppe, pred. Gribodo ing. Giovanni, pred.
Spanna comm. Orazio, via san Dalmazzo 20.

Scuole G. A. Rayneri e Giulimosso

Casartelli Lorenzo, via san Maurizio 22.
Ottino prof. cav. Enrico, via Nizza 5.
Quartara cav. Giuseppe, via Berthollet angolo via Saluzzo.

Scuola Rignon

Acquadro cav. Paolo, via Gioberti 22.
Daneo avv. comm. Edoardo, *consigl. prov.*, v. S. Secondo 7.
Rey Pasquale, piazza Venezia 3.

Scuola Bon-Compagni

Caire Luciano, Martinetto, casa propria.
Fogliano cav. Antonio, corso Principe Oddone 24.
Laurenti cav. Carlo, via S. Donato 75.
Stupinengo Costantino, impresario costruttore, c. Vinzaglio 7.

Scuola Barriera di Nizza

Abrate prof. Tomaso, via dei Fiori 45.
Mercandino Giacomo, indust., via Nizza isolato 115.

Scuole Serali di Disegno

Corso preparatorio

Sezione A. — Corso Oporto N. 3.

I anno.

Martorelli ing. Luigi, *prof. di matematica*, v. Provvidenza 43.
Ricotti dott. Mauro, *prof. di matematica*, via Berthollet 26.
Porporato Giacinto, *prof. di disegno*, via Volta 8, p. 1.
Brambilla Francesco, *prof. di disegno*, piazza Vitt. Ema. 1, p. 3.

Sezione B. — Via Porta Palatina 30 e 35.

Pastore ing. Giuseppe, *prof. di matem.*, via Montebello 21.
Pavese Luigi, *prof. di disegno*, via Saccarelli 11.
Marieloni prof. Cesare, via san Francesco da Paola 7.

II anno.

per gli allievi destinati alla scuola di Disegno d'ornato e di plastica ornamentale, via Porta Palatina 35.

Vacca prof. Alessandro, ⛀, via S. Teresa 18.
Caudera Baldassarre, *assistente*, via san Massimo 31.

Per gli allievi destinati alle Scuole di Disegno di macchine e disegno geometrico ed architettonico

Corso Oporto 3.

Gelati ing. Cimbro, *prof. di disegno*, via Villa Regina 7.
Morra ing. Pietro Paolo ⛀, *prof. di matematica*, via Consolata 15.
Pulcheris cav. Pietro, *prof. di matem.*, via Arsenale 10.

Scuola di Disegno d'ornato e di Plastica ornamentale
Via Porta Palatina, palazzo delle Torri.

Foretti prof. Achille, via della Rocca 25.
Belli prof. cav. Luigi, corso Lungo Po 12.
Gaffino Enrico, *assistente*, via Napione 7.

Scuola di Disegno di macchine
Corso Oporto 3.

Ghiotti ing. Ernesto, *prof. di matem.*, c. Vitt. Eman. II. 32.
Varetto Luigi, *prof. di disegno*, corso Vinzaglio 15.
Bertotti Domenico, *assistente*, via Fabro 4.

Scuola di Disegno geometrico ed architettonico
Via Porta Palatina 30.

Berlia prof. Luigi, corso Regina Margherita 124, p. 2.

Scuola Serale di Disegno. — AURORA.
Via Ponte Mosca, angolo corso Brescia.

Carrera prof. Giuseppe, Arsenale di costruzione borgo Dora
Pepione ing. Enrico, via Ormea 21.

Scuola Serale di Disegno. — RAYNERI.
corso Valentino 28.

Donghi Felice, *prof. di disegno*, via Silvio Pellico 17.
Porta ing. Alberto, *professore di matematica*, via Barbaroux 9.

Scuola Serale di Disegno. — BONCOMPAGNI.
Via Galvani.

Mascardi ing. Luigi Enrico, via san Domenico 12.*bis*

Scuola serale di commercio
Via Principe Amedeo 19.

Valizone prof. cav. Francesco, *dirett. della scuola*, v. Milano 2
Spanna avv. coll. comm Orazio, *elementi di economia commerc ed elementi di diritto commerciale*, v. san Dalmazzo 20, p. 2.
Cerutti prof. Pietro, *lingua francese*, via Maria Vittoria 32.
Gitti prof. cav. Vincenzo, *prof. di computist.* via S. Teresa 26.
Preatoni Antonio, *professore di calligrafia*, via S. Tommaso 19.
Tamagnone Giovanni, *prof. lingua italiana storia e geografia* via Mazzini 26.
Ghiotti Candido ☎, *prof. di lingua franc.* via Vanchiglia 42.
Giroldi Luigi, *incaricato dell'insegnamento della lingua italian e dell'aritmetica*, via santa Teresa 2.
Fasana prof Bartolomeo, *prof. di lingua italiana, geografi ed elementi di economia domestica*, via Carlo Alberto 40.

Istituto industriale professionale femminile
Via dei Mercanti 12.

Berlenda Teresa, *direttrice*, corso S. Martino 7.

Insegnanti

Bobba Maria, via Boucheron 9.
Bonanni-Lamberti Margherita, v. S. Francesco da Paola 10*bis*.
Bonomi Carlotta, *maestra assist. di disegno*, piazza Carignano 2.
Degiorgis-Fiorio Luigia, via Corte d'Appello 22.
Galli-Glena Annetta, via S. Domenico 28, p. 3.
Gallizia-Viecca Eugenia, via Porta Palatina 19.
Ghigo-Turcotti Lucia, via Giulio 10.
Gramaglia Luigia, via santa Maria 3.
Lombardi Marietta, via Cavour 6.
Maffiotti Carolina, *maestra di telegrafia*, via Cernaia 16, p. 3
Merzari-Bonetto Caterina, via Barbaroux 5, p. 4.
Occelli-Lisa Vittorina, *maestra di francese*, v. Maria Vitt. 27.
Olivero Camilla, via san Francesco d'Assisi 2.
Pavese Luigi, *prof. di disegno*, via Saccarelli 11.
Perosino dott. Carlo, *prof. di fisica e chimica*, v. dei Fiori 19.
Pia Angiola, via Bogino 2.
Pic Francesco, *prof. di lingua franc.*, via della Zecca 43.
Quattrino Teresa, via di Casale 22.
Richelmy Clelia, *maestra di disegno*, via Ospedale 19
Rossi-Viecca Rosa, via Po 39, p. 4.
Rovagna Adelaide, piazza Carlo Felice 16, p. 4.

Maestre di cucito, di ricamo, di merletti, di fiori artificiali, ecc.

Boine Petronilla, via S. Chiara 6.
Bossone Clemenza, corso Vittorio Emanuele II 70.
Bruno Carolina, via Consolata 1.
Bruno Giuseppina, via della Consolata 1.
Carena-Bruno Pulcheria, via Arcivescovado 2.
Ferrero Giuseppina, via Rossini 1, p. 5.
Frocchia Annetta, via Madama Cristina 18.
Gaia Clara, via Finanze 5.
Gallarati Annetta, via Urbano Rattazzi 3
Inz Emilia, via del Palazzo di Città 5.
Jachia-Migliau Elisa, via S. Massimo 51.
Magnani-Numai Camilla, via S. Domenico 1, p. 1.
Pastore Gerolama, via Orfane 7.
Rolando Antonietta, via S. Teresa 19.
Trucchi Felicita, via san Quintino 21.

Sezione di disegno industriale.

Balbis Maria, via della Cernaia 18.
Sandrone Enrico, piazza Solferino 11.
Vacca Alessandro, ☎, via S. Teresa 18.
Varetto Luigi, corso Vinzaglio 15.
Zola-Ferrante Amalia, via Ormea 27.
Zola Lorenzo, id.

Scuola festiva superiore commerciale italiana e Scuola di lingua francese

presso l'Istituto femminile industriale.

Scuola magistrale maschile di disegno

Via Porta Palatina 30.

Berlia prof. Luigi, corso Regina Margherita 124, p. 2.

Scuola magistrale femminile di disegno

Presso l'Istituto femminile industr., via Mercanti 12.

Vacca professore Alessandro ⊜, predetto.

Scuola magistrale maschile e femminile di canto

Via dei Mercanti 12.

Roberti Giulio ⊜, *Direttore dell'insegnamento del canto nelle scuole elementari*, via san Francesco da Paola 24.

Scuola superiore femminile *Regina Margherita*

Via Bogino 9 scala a destra.

Vernè Andrietta, *direttrice*, via Mazzini 54.
Lanza sac. cav. Giovanni, *incaricato dell'insegnamento della religione e morale*, R. Convitto Umberto I.
Moretti Carolina, *per la geografia, aritmetica e geometria* via Principe Amedeo 32.
Gianolio Olimpia, *per la lingua italiana, storia e geografia*, via Galliari 33.
Trinchero Ildegarde, *per la lingua italiana, storia e geografia*, via Maria Vittoria 40, presso la sig. Berutto.
De Magistris Giuseppe, *per la letteratura italiana*, piazza Solferino 7.
Baudino Natalina, *maestra della classe preparatoria*, via Passalacqua 6.
Fabbro dott. Tommaso, *per gli elementi della storia naturale e principii d'igiene domestica*, corso Vittorio Eman. II 65.
Mozzi ingegn. Luigi, *per gli elementi di chimica, fisica e igiene domestica*, via Urbano Rattazzi 1, p. 2.
Porporato Giacinto, *prof. di disegno*, via Volta 8.
Aumont ab. prof. Enrico, *per la lingua franc.*, v. Provvidenza 2.
Morris damigella Elena, *per la lingua inglese*, p. V. E. I 12.
Bender-De-Sabelkampf prof. Giuseppe, ⊜, *per la lingua tedesca*, via san Francesco da Paola 35.
Cantone Marziano, *per il canto*, via Po 21.
Rocca-Monferrini Giuseppa, *pei lavori femm.*, strad. di Lanzo 44.
Quattrocolo Teresa, *per i lavori femmin.*, via sant'Anselmo 27.
Bertotti Teresa, *maestra di ginnastica*, via Fabro 4.
Vogliazzi Giuseppe, *maestro di ballo*, via S. Franc. d'Assisi 2.

Scuole elementari femminili.

Bon-Compagni, via Galvani, direttore, Borgna cav. Gius.
Succursale, via Balbis 2.
Borgo Aurora, via Chivasso, angolo via Ponte Mosca, direttore, Capra Francesco.
Succursale, corso Principe Oddone, casa Garetto.
Borgo Dora, via san Simone 1.
Consolata, via Ariosto 1.*bis*, direttore, Magnani prof. Gius.
D'Azeglio, via Santorre Santarosa, angolo via Chieri, direttrice, Villa Celestina.
Succursale, Rubatto.
G. A. Raineri, via Burdin 23, direttrice, Berteina Luigia.
Succursale, via Saluzzo 24.
Giulimosso, via Calvo 2, casa Bassignana, direttore, Gatti Tomaso.
Moncenisio, via della Cittadella 1, direttrice, Picco Gius^a.
Succursali) via Passalacqua 9.
) via santa Chiara 48.*bis*
Monviso, corso Oporto 9, direttrice, Amerio Laura.
Po, via Rossini 12.*bis*, direttrice, Callery-Bellezza Ester.
Succursali) via Artisti 13.*bis*
) via Barolo 8
Rignon, via Gioberti 46, direttore, Botasso Giorgio.
Succursale, Barriera di Orbassano.
San Tommaso, via Bertola 12.*bis*, direttrice, Torti Albina.
Tommaseo, piazza Cavour 1, direttrice, Olivieri-Savio Felicina.
Torquato Tasso, via della Basilica, vicolo Torquato Tasso 9, direttrice, Canaveri-Bonatti Amalia.

Scuole festive elementari femminili diurne per le adulte.

Bon Compagni, via Galvani.
Borgo Aurora, sull'angolo delle vie Chivasso e Ponte Mosca.
Consolata, via della Consolata 19.*bis*
D'Azeglio, via Santorre Santarosa.
G. A. Raineri, via Burdin 23.
Giulimosso, via Calvo 2.
Moncenisio, via della Cittadella 1.
Monviso, corso Oporto 9.
Po, via Rossini 12.*bis*
Rubatto.
San Tommaso, via Bertola 12.*bis*
Tommaseo, piazza Cavour 1.
Torquato Tasso, via Basilica, vicolo Torquato Tasso 9.

Scuole elementari maschili diurne.

Bon-Compagni, via Galvani, dirett., Borgna cav. Giuseppe.
Succursale, via Balbis 2.
Borgo Aurora, angolo vie Ponte Mosca e Brescia, direttore Capra Francesco.
Succursale, Corso Principe Oddone 86.
Consolata, via Ariosto 1, direttore, Magnani prof. Giuseppe.
D'Azeglio, via Santorre Santarosa, direttrice, Villa Celestina.
Succursale, Rubatto.
Dora, corso Regina Margherita 115, dirett., Saffirio Andrea.
Succursali Borgo Dora, via del Fiando.
via Basilica 9.
G. A. Rayneri, corso del Valentino 28, dirett., Appiotti Angelo.
Succursale, via Principe Tommaso 14.
Giulimosso, via Pinerolo 1, casa Bassignana, direttore, Gatti Tomaso.
Moncenisio, via della Cittadella 3, dirett., Drochi sac. Filippo.
Succursali via Passalacqua 9.
via santa Chiara 48.
Monviso, via san Quintino 7, dirett., Mosso sac. Lorenzo.
Succursali Cittadella, via Bertola 31.
corso Oporto 11.*bis*
via Bellini 9.
Po, via Barolo 6, direttore, Viecca Giovanni.
Succursale, via Artisti 15.*bis*
Rignon, via Massena 39, direttore, Botasso Giorgio.
Succursale, Barriera di Orbassano.
Tommaseo, via dei Mille 19, direttore, Salomone Giovanni.
Vincenzo Troya, via Principe Amedeo 19, dirett., Valizone cav. Francesco.
Id. Succursale, via Mercanti 11.*bis*

Scuole serali elementari maschili.

Bon-Compagni, via Galvani.
Succursale, via Balbis 2.
Borgo Aurora, angolo via Ponte Mosca e corso Brescia.
Cittadella, via Bertola 31.
Consolata, via Ariosto 1.
D'Azeglio, via Santorre Santarosa.
Dora, corso Regina Margherita 2.
G. A. Rayneri, corso del Valentino 28.
Giulimosso, via Pinerolo, casa Bassignana.
Moncenisio, via della Cittadella 3.
Monviso, via san Quintino 7.
Po, via Barolo 6.
Rignon, via Gioberti 50.
Tommaseo, via dei Mille 19.

Scuole Suburbane elementari maschili e femminili diurne.

Badia di Stura. Bobbio Annetta — Rocco Irene.
Barriera della Badia. Marchisio Maria.
Barriera di Lanzo. Gilardi Vittoria — Novara Anna.
Barriera di Nizza. Demichelis Filippo — Rossi-Arduino Adele — Aubert Enrichetta — Virando Carolina.
Borgo Stura (Bertoulla). — Brizio Agostino — Audenino Margherita — Chiara Giuseppa — Meotti Maria.
Beata Vergine di Campagna. Gianolio Giuseppina — Cossa Pietro — Quatrocchi Adele — Bossi-Proba Angela — Tabasso Adele.
Beata Vergine del Pilone. Vanzaghi Giovanni — Audero Antonietta — Fava Ernestina.
Gerbido. Peyrani Maddalena.
Frè. Boarelli Teresa.
Lingotto. Brino Raimondo - Teppa Teresa — Costa Vittoria — Arietti Matilde.
Lionetto. Rabiola Maria — Ghersi Annetta.
Lucento. Mina Camillo — Prato Francesco — Leone-Morelli Francesca — Astolfi Guglielmina.
Mirafiori. Moretta Ernesta — Silombra Angelica.
Mongreno. Fichtner Antonietta.
Parco. Fogliarino D. Giovanni — Voglino Elisabetta — Galetti Teresa.
Pilonetto. Palazzo Annetta.
Ponte Stura. Masserano Enrichetta — Gujen Rosalia.
Pozzo di Strada. Depaoli Ambrogio - Botta-Gullia Teresa — Depaoli-Nicola Giuseppa.
Reaglie. Vacca Felicina — Battaglio Luisa.
S. Paolo. Bovero Emilia.
Santa Margarita. Muttis Maria Teresa.
Santi Vito e Modesto. Ghianda Annetta.
Sassi. Devià Giuseppina — Fabris Maria — Marchisio Felicita — Collo Bartolomeo.
Soperga. Lancia Delfina.
Villaretto. Barra sac. Tommaso — Pianezzola Erminia.

Scuole maschili serali suburbane.

Badia di Stura — Barriera della Badia — Barriera di Nizza — Beata Vergine del Pilone — Beata Vergine di Campagna — Borgo Stura — Lingotto — Lucento — Mongreno — Mirafiori — Parco — Pilonetto — Ponte Stura — Pozzo di Strada — Reaglie — San Vito — Sassi — Soperga.

Scuole suburbane festive per le adulte

Badia di Stura — Barriera di Nizza — Borgo Stura — B. V. del Pilone — B. V. di Campagna — Frè — Lingotto — Lucento — Mirafiori — Pilonetto — Pozzo di Strada — Reaglie — R. Parco — S. Vito — Sassi — Soperga — Villaretto.

Uffizio di Direzione scolastica

Via della Corte d'Appello 1, scala 4ª, p. 3.

Neyrone cav. prof. Francesco, *Direttore capo*, via Goito 2
Maineri cav. Luigi, *Ispettore*, via Goito 14.

Insegnanti nelle scuole municipali

Professori e Maestri

Allaria Domenico, via Accademia Albertina 37, p. 1.
Alloatti Alessandro, via dell'Arsenale 34.
Allora prof. Domenico, via Botero 23, p. 4.
Aly-Belfadel Vittorio, via Porta Palatina 10, p. 2.
Anrò Agostino, via san Massimo 36, p. 1.
Appiotti Angelo, via Mazzini 54, p. 5.
Arena Carlo, via dei Fiori 15, p. 3.
Arnoletti D. Gervasio, via S. Chiara 33, p. 1.
Aumont abate Enrico, via della Provvidenza 2.
Barale Giovanni, via Botero 16, p. 1.
Barra D. Tommaso, al Villaretto.
Becchis Giovanni, corso Principe Oddone 79.
Beghatti D. Luigi, via Giulio 16.
Belli Luigi, corso Lungo Po 12.
Bender-De-Sabelkampf prof. Giuseppe ⊜, via S. Francesco da Paola 35.
Berlia prof. Luigi, corso Regina Margherita 124, p. 2.
Bertotti Domenico, via Fabro 4.
Borgis Federico ⊜, via san Domenico 10, p. 3.
Borgna Eugenio, via Alfieri 26.
Borgna prof. Giuseppe Antonio ⊜, via Alfieri 26.
Botasso Giorgio, via della Cernaia 20.
Botta Giuseppe, via Cottolengo 43.
Bottalo Baldassarre, via Accademia Albertina 29, p. 4.
Bottalo Giuseppe, via dei Pellicciai 1, p. 4.
Botto-Micca prof. D. Giuseppe, corso Vittorio Emanuele 76.
Bozio Paolo, via S. Donato 55.
Brambilla Francesco, piazza Vittorio Emanuele 1, p. 3.
Brino Raimondo, al Lingotto.
Brizio Agostino, a Borgo Stura.
Brizio Giovanni, via dell'Accademia Albertina 23.
Bruna Giuseppe, via Artisti 13, p. 1.
Calissano Giovanni, via S Francesco d'Assisi 2.
Camerano Michele, via Misericordia 1, p. 3.
Cantone Marziano, via Po 21.
Capra Francesco, via delle Scuole 10, p. 2.
Caranzano prof. Antonio, via S. Domenico 34.
Carletti Lorenzo, via Principe Tommaso 14.
Carlin Giuliano, via Roma 13, p. 4.
Carrera Giuseppe, Barriera Lanzo, casa Fiorio.
Castagneri Felice, via S. Francesco da Paola 12.*bis*

Caudera Baldassarre, via S. Massimo 31
Cella Angelo, via Botero 16, p. 3.
Cerrino Giuseppe, via Vanchiglia 10.
Cerutti prof. C. Antonio, corso Principe Eugenio 14.
Cerutti prof. Giuseppe ⊜, via Garibaldi 57, p. 3.
Cerutti Pietro, via Maria Vittoria 32, p. 3.
Coggiola Giuseppe, corso Vittorio Emanuele II 68, p. 4.
Collo Bartolomeo, a Sassi.
Colombatti Felice, via delle Orfane 25, p. 1.
Comoglio Angelo, via Botero 14.
Corti Annibale, via Garibaldi 39.
Cossa Pietro, B. V. di Campagna.
Degiorgis Antonio, piazza Castello 26.
Demagistris prof. Giuseppe, piazza Solferino 7.
Demaria Alessandro, via Po 28.
Demarie Carlo, piazza Vittorio Emanuele I 18, p. 5.
Demichelis Filippo, via Legnano 22.
Demichelis prof. Luigi, via Po 20.
Demonte Carlo, via Principe Tommaso 21.
Depaoli Ambrogio, Pozzo di Strada.
Donghi prof. Felice, via Silvio Pellico 17.
Dupperi prof. sac. Giuseppe, piazza Lagrange 2
Drochi D. Filippo, via Lagrange 16, p. 3.
Enrico Giovanni, via Asti 20.
Enrico Giuseppe, via id.
Fabbro dott. Tommaso, corso Vittorio Emanuele II 65.
Fabre Nicolao, via delle Scuole 14.
Fasana prof. Bartolomeo, via Carlo Alberto 40.
Faure prof. Giovanni, via Cappel d'Oro 1
Fino prof. Vincenzo, corso Regina Margherita 127.
Foghiarino D. Giovanni, Regio Parco.
Folco Andrea, via san Francesco d'Assisi 15, p. 3.
Foretti Achille, via della Rocca 25.
Frè Luigi, piazza S. Giulia 36.
Fulcheris prof. cav. Pietro, via dell'Arsenale 10.
Gallino Enrico, via Napione 7.
Gagnotto Giuseppe, via S. Quintino 15
Giordano Felice, strada di Orbassano (casa Alberico) 2, p. 1.
Gallizia Camillo, via Porta Palatina 19.
Gallo Gerolamo, via san Secondo 10, p. 3.
Galvagno Maurizio, via S. Dalmazzo, albergo *Roma* 9.
Gatti Tommaso, via Ormea 19.
Gelati ing. Cimbro, via Villa della Regina 7.
Gera Antonio, via Bertola 9.
Gera Giovanni, piazza S. Martino 1.
Ghiotti prof. Candido ⊜, via Vanchiglia 42.
Ghiotti prof. Ernesto, corso Vittorio Emannele II 32.
Ghirardi Gio. Battista, corso Vittorio Emanuele II 25.
Giordano-Orsini prof. Francesco, via dell'Ospedale 6, p. 1.
Giroldi Luigi, via santa Teresa 2.
Gitti prof. Vincenzo ⊜, via S. Teresa 26.

Gonella Giuseppe, via S. Massimo 31.
Gorreta Giovanni, via Maria Vittoria 40.
Gramaglia Giuseppe, corso Re Umberto 31.
Gribaudi Vincenzo, via Sacchi 2.
Grosso Giovanni, via Giulio 31.
Guidazio Giacomo, via Stampatori 9.
Guigo Luigi, via san Dalmazzo 20, p. 1.
Isacco Onorato, via san Domenico 5.
Leone Luigi, Lucento.
Maffi Fabio, via Melchior Gioia 4.
Maffi Quirino, via id.
Magnani prof. Giuseppe, via della Consolata 1, p. 4.
Maina Giovanni, via Maria Vittoria 40, p. 2.
Mandina Carlo, piazza Vittorio Emanuele I 21.
Mantaut Leonardo, corso Principe Oddone 12.
Marchesa Luigi, via della Provvidenza 17.
Marchisio Giovanni, via Plana 11.
Marieloni Cesare, via S. Francesco da Paola 7.
Marsengo Raimondo, via Principe Tommaso 7.
Martini Domenico, via Stampatori 12.
Martini Francesco, via S. Domenico 3.
Martorelli ing. Luigi, via Provvidenza 43.
Mascardi ing. Luigi Enrico, via S. Domenico 12 *bis*
Mazza Pietro, via Vanchiglia 11.
Mazzia Giovanni, via Cernaia 38.
Merletti Paolo, via S. Massimo 11.
Mina Camillo a Lucento.
Montanaro Lorenzo, via della Cernaia 36.
Montano Giovanni, via Corte d'Appello 14.
Morra Pietro Paolo 🖃, via Consolata 15, p. 3.
Moschetti prof. Giuseppe 🖃, via della Consolata 1.
Mosso D. Lorenzo, via Principe Amedeo 52, p. 3.
Mozzi ing. Luigi, via Urbano Rattazzi 1, p. 1.
Nogaris Vincenzo via Bertola 6.
Occella Francesco, via sant'Agostino 22.
Opezzo Giovanni, via Bertola 11.
Palazzo Carlo, via della Provvidenza 12, p. 4.
Passerini Carlo, via S. Donato 23.
Pastore ing. Giuseppe, via Montebello 21, p. 1.
Pavese prof. Luigi, via Saccarelli 11.
Pavesio Gabriele, via Madama Cristina 32.
Pellerino Niceta, via Cavour 6.
Pepione ing. Enrico, via Ormea 21.
Perosino prof. Carlo, via dei Fiori 19.
Pertusi Luigi, via santa Chiara 58.
Pezzana Ernesto, via Principe Tommaso 27.
Piano D. Gio. Battista, via Carlo Alberto 39.
Pic prof. Francesco, via della Zecca 43.
Picco Giuseppe, via della Consolata 11.
Polledro Alessandro, via Ormea 29.
Porporato prof. Giacinto, via Volta 8, p. 1.

Porro dott. Benedetto, via del Deposito 7.
Porta ing. Alberto, via Barbaroux 9.
Pozzi Giovanni, via Alfieri 24.
Prato Francesco, Lucento.
Preaboni Antonio, via S. Tommaso 19.
Ratti Carlo, via Barbaroux 20.
Ravneri Pietro, via S. Donato 2.
Regis Giovanni, corso Vittorio Emanuele II 98.
Regis Maurizio, corso Vittorio Emanuele II 98.
Rho Filippo Antonio, piazza Vittorio Emanuele I 13.
Ricotti Mauro, via Berthollet 26.
Roberti cav. Giulio, via S. Francesco da Paola 21.
Rosano Pietro, via dell'Accademia Albertina 37.
Ruffino Antonio, via Passalacqua 4.
Saffirio Andrea, via Mercanti 17.
Salomone Giovanni, via Belvedere 26.
Sandrone Enrico, piazza Solferino 11
Sandrone Francesco, via Botero 12, p. 2.
Savarro Marco, via Galliari 14.
Selaverano Giuseppe, via Principe Tommaso 17.
Spanna avv. Orazio ✻, via S. Dalmazzo 20, p. 2.
Stalli prof. Adriano, via Vanchiglia 35.
Strumia Giovenale, piazza Madama Cristina 5.
Tamagnone prof. Giovanni, via Mazzini 26.
Terrestre Luigi, via Barbaroux 8.
Terrestre Pietro, piazza Vittorio Emanuele I 11.
Tonelli Antonio, via S. Massimo 41.
Unia Stefano, via Barbaroux 21.
Vacca Alessandro 🖃, via S. Teresa 18, p. 3.
Valizone prof Francesco 🖃, via Milano 2.
Vanzaghi Giovanni, B. V. del Pilone.
Varetto Luigi, corso Vinzaglio 15.
Vecca prof. Giovanni, via Po 39, p. 4.
Vellino Giuseppe, via Stampatori 12, p. 2
Volante Pietro Ernesto, via Garibaldi 7.
Zaccaria Angelo, via Botero 12.
Zola Lorenzo, via Ormea 27.

Maestre.

Abrate-Giordana Rosa, via dei Fiori 45.
Aghenino Caterina, via Porta Palatina 17.
Amerito Teresita, piazza Statuto 12.
Amo Clotilde, via Po 10.
Alboatti Candida, via dell'Arsenale 31, p. 2.
Almasio Ernesta, via Po 14, p. 4.
Altare Teresa, corso Lungo Po 4.
Amerio Laura, via Lagrange 2, p. 4.
Amerio Olimpia, via Lagrange 2, p. 4.
Amosso Marta, via della Provvidenza 45.

Appiotti-Masserano Catterina, via Mazzini 54.
Aquarone Guglielma, via Vanchiglia 11, p. 4.
Argan Serafina, via Principe Amedeo 46, p. 1.
Arietti Matilde, via Nizza 11.
Arietti-Podio Felicita, via Nizza 11.
Arri Clotilde, via Barbaroux 17
Asinari-Bonis Annetta, via Alfieri 19.
Asinari-Sighicelli Luigia, via Saluzzo 2.
Assandro Secondina, via Saluzzo 21.
Astolfi Guglielmina, Lucento.
Aubert Enrichetta, via S. Tommaso 10.
Audenino Margherita, via S. Dalmazzo 9.
Audenino Margherita, Borgostura.
Audero Antonietta, B. V. del Pilone.
Balbis Maria, via della Cernaia 18, p. 3.
Balbo-Saraceno Gisla, via dell'Accademia Albertina 33.
Baldioli Ernesta, via Rossini 4.
Barberis-Grosso Gaetana, via Lagrange 12.
Barberis-Raimondi Angiolina, corso Oporto 13.
Barberis Rosa, via Botero 10.
Barbotti Tullia, via Galliari 12.
Bardone Elena, via Cernaia 16.
Baretta Francesca, via S Francesco da Paola 43.
Battaglia-Vicario Maria, via Berthollet 6.
Battaglia Luigia, Reaglie
Baudino Giuseppa, via Passalacqua 6.
Baudino Natalina, via Passalacqua 6.
Bellora-Gonella Benedetta, via Mazzini 46.
Berlenda Teresa, corso S. Martino 7.
Bernasconi Adele, via sant'Anselmo 2.
Bertani-Tornaghi Rachele, via Berthollet 38.
Berteina Luigia, via dei Fiori 19
Bertoglio-Fontana Luigia, via S. Donato 18.
Bertolino-Peruccio Vittoria, corso Vittorio Emanuele II 9.
Bertone Adelaide, via Ospedale 20.
Bertone Angiolina, corso Palestro 3.
Bertotti Teresa, via Fabro 4.
Bevilacqua-Odetti Camilla, via Galliari 14.
Blotto Virginia, Castello del Valentino.
Boarelli Teresa, Tetti Frè.
Boario Candida, via delle Scuole 10.
Bobba Maria, via Boucheron 9.
Bobbio Annetta, Badia di Stura.
Bobbio Teresa, via Giulio 27.
Bocca vedova Gallo Luisa, via Giulio 12.
Bocca Maria, via Giulio 12.
Bocca Modesta, via san Maurizio 3, p. 4.
Bogani Amalia, piazza dello Statuto 14.
Bogino Maria, via Milano 12.
Boine Petronilla, via santa Chiara 6.
Bonanni-Lamberti Margherita, via S. Franc. da Paola 10*bis*.

Bonaudo-Ardizzone Giulia, via Allione 10.
Bonetto Amalia, via S. Secondo 20.
Bonino Clementina, via Carlo Botta 7.
Bonisconti-Rissone Angela, via Villa Regina 19.
Bonomi Carlotta, palazzo Carignano 2.
Borgna-Conti Marina, via san Massimo 7.
Borgogno-Milone Albertina, via S. Francesco d'Assisi 14.
Bortolotti Linda, via S. Anselmo 13.
Bosco Luigia, via Assietta 35.
Bossi-Proba Angela, B. V. di Campagna.
Bossone Clemenza, corso Vittorio Emanuele II 70.
Bossone Luigia, corso Vittorio Emanuele II 70.
Botta-Gullia Teresa, Pozzo Strada.
Bovero Emilia, S. Paolo.
Bruna-Negri Emilia, via Artisti 13.
Bruno Carolina, via Consolata 1.
Bruno Giuseppina, via Consolata 1,
Bruno Luigia, via Nizza 15.
Bussolino Rosa, via della Rocca 23.
Cairola Clementina, via Arcivescovado 4.
Caldi-Belloc Corinna, via S. Francesco da Paola 12*bis*
Calleri Angiolina, via Gioberti 30.
Callery-Bellezza Ester, via Melchior Gioia 10, p. 1.
Calocero-Crudo Maddalena, corso S. Maurizio 25.
Camandona Eugenia, corso Vinzaglio 3.
Camerlo-Alasia Clarina, via santa Chiara 33.
Camilla Paolina, via Mazzini 8.
Campo Agnese, via Ponte Mosca 14.
Canaveri-Bonatti Amalia, via Melchior Gioia 9.
Candeletti Adelina, via Saluzzo 45.
Canova Luisa, via delle Scuole 9.
Capello-Fontana Angela, via Principe Tommaso 27.
Capra Giustina, via delle Scuole 10.
Caprile Marina, via Barolo 19.
Caramello Annetta, via Cavallerizza 4, p. 1.
Carena-Bruno Pulcheria, via Arcivescovado 2.
Carena-Ceresole Giuseppa, via S. Francesco da Paola 18.
Casabella-Oddone Sofia, via Silvio Pellico 8.
Casalone Casimira, via Bellezia 4, p. 4.
Casati-Fontana Caterina, via Accademia Albertina 28.
Caviglia Filomena, via san Secondo 13.
Cerovetti Carolina, via Madama Cristina 4.
Cerrino-Signoretti Olimpia, via Vanchiglia 10.
Cerutti Maria, via san Domenico 5, p 3.
Cerva Catterina, via Vanchiglia 2.
Chevalier Clementina, via S. Francesco d'Assisi 7, p. 1.
Chiabodo Maria, via san Donato 4.
Chiara Giuseppina, Borgostura.
Chiara Lucia, via Alfieri 22.
Chiarlone Giulia, via Principe Tommaso 9, p. 2.
Chiri Maria, via Carlo Alberto 29.

Chiriotti Luigia, via S. Quintino, 25.
Civallero Adele, via Po 43.
Civallero Annetta, via Po 43, p. 1.
Cocchiello Giuseppina, via Po 25.
Coccone Clelia, via S. Tommaso 24.
Collomb-Vesin Giuseppina, corso san Martino 8.
Colomberi Marianna, via Berthollet 2.
Comero-Vanetti Antonietta, via Po 20.
Comino Cecilia, via Gaudenzio Ferrari 2.
Conterno-Luserna Vittoria, via Cavour 50.
Conti Luigia, via Stampatori 12.
Cornaglia-Gagliardini Maria, corso Re Umberto 25.
Corrado-Avetta Teresa, via Nizza 5, p. 1.
Corte Maria, via Cavallerizza 4, p. 4.
Costa Maria, via Giulio 5.
Costa Vittoria, Lingotto.
Cottiè Vittoria, via Po 50.
Cravero Clotilde, via della Rocca 21.
Crespi Lucia, via san Domenico 34, p. 2.
Crudo Augusta, via Bertola 9, p. 2.
Damilano Eufrosina, via Rosine 10.
Darò Giovanna, corso Vinzaglio 7, p. 4.
Debernardi Geltrude, via S. Dalmazzo 13.
Degiorgis-Fiorio Luigia, via Corte d'Appello 22.
De-Giuli Clotilde, via Lagrange 34.
Delause-Rua Marianna, corso Regina Margherita 142.
Della-Santa Della Valle Amalia, via Nizza 121, p. 2.
Demichelis Baldioli Carlotta, via Po 20.
Demo Maddalena, via Galliari 19.
Demo Margherita, via Galliari 19.
Depaoli-Nicola Giuseppa, Pozzostrada.
Devià Giuseppina, Sassi.
Dosio Rosa, via Mazzini 41.
Duployez Annetta, via santa Teresa 24, p. 3.
Duployez Teresa, via santa Teresa 24.
Dusio Camilla, via Rosine 15, p. 3.
Elia-Allora Angela, corso Oporto 15.
Fabris Maria, Sassi.
Facchini-Marcellino Giulia, via S. Chiara 31
Facchini Serena, via Gioberti 24.
Facchini Teresa, via Gioberti 24.
Faccio Giovanna, via san Maurizio 6
Fama-Bosso Teresa, via Santore Santarosa 19.
Farina Paola, B. V. di Campagna.
Fava Ernestina, B. V. del Pilone.
Ferrante Virginia, via Burdin 4, p. 1.
Ferrero Adele, via Massena 3.
Ferrero Giuseppina, via Rossini 1.
Ferro Angela, via Villa Regina 11.
Fiandesio-Canavesio Giovanna, via Sacchi 2.
Fiandini Modesta, via sant'Agostino 15.

Fichtner Antonietta, Mongreno.
Fiorina Irma, via S. Donato 60.
Fiorito Angiola, via Accademia Albertina 33.
Fiorito Carolina, id.
Fiorito Rosa, via San Quintino 17.
Fiandin Maddalena, via di Casale 18.
Fiocchia Luigia, via Madama Cristina 6
Fiocchia Maria, via Madama Cristina 18.
Francone Maddalena, via S. Francesco da Paola 10.
Gagliardini Emilia, corso Re Umberto 25.
Gagnatelli-Patone Teresa, via S. Quintino 25.
Gaia Clara, via Finanze 5.
Galetti Teresa, R. Parco.
Galimberti Matilde, via Vanchiglia 33.
Galizia-Viecca Eugenia, via Porta Palatina 19
Gallarati Annetta, via Urbano Ratazzi 3.
Galli-Glena Annetta, via san Domenico 28.
Gandolfi Enrica, via Quartieri 6.
Gariano-Raviglione Geltrude, via delle Scuole 11.
Garnerone Ernestina, via Saluzzo 41.
Garrone-Ghiberti Teresa, via Cernaia 27.
Gasca Regina, via Ospedale 4.
Gaviani Carolina, via san Francesco da Paola 6, p. 2.
Gaviani Lelia, via S. Francesco da Paola 6.
Gazzera Emma, corso S. Maurizio 75.
Gerbi Cecilia, via Asti, casa Bosco 20.
Ghersi Annetta, via Carlo Alberto 29.
Ghersi Antonietta, Lionetto.
Ghianda Annetta, S. Vito.
Ghigo-Turcotti Lucia, via Giulio 10.
Ghirardi-Fabiani Vincenzina, corso Vittorio Emanuele II 25.
Giacotti Adele, via san Quintino 42.
Giamello Rosa, via Finanze 7.
Giamello Teresa, id.
Gianolio Giuseppina, B. V. di Campagna.
Gianolio Olimpia, via Galliari 39.
Gianolio-Salto Carolina, piazza della Statuto 3
Gianotti-Corte Teresa, via della Cavallerizza 4, p. 4.
Gilardi Clotilde, via Cottolengo 19.
Gilardi Vittoria, corso Regina Margherita 194.
Gisanetti-Rouchaud Luigia, via S. Francesco da Paola 9.
Giola Luigia, via Roma 20, p. 2.
Giola Margherita, via Roma 20, p. 2.
Giraudi-Canavesio Carolina, via Sacchi 2.
Girola Rosa, via Artisti 1, p. 3.
Giupponi Ilda, via santa Chiara 58.
Giura Rosa, via della Rocca 25, p. 2.
Giusiano Rosina, via Passalacqua 1.
Glena Carolina, corso Regina Margherita 127, p. 1.
Gossetti Onorina, via S. Chiara 34, p. 3
Gossetti Ugolina, via S. Chiara 34, p. 3.

Gramaglia Luigia, vicolo santa Maria 3, p. 1.
Griseri Cristina, via sant'Agostino 1.
Grosso Giuseppina, piazza Carlo Emanuele II 9.
Guglielmino Giovanna, via Pellicciai 11.
Gujen Rosalia, Ponte Stura.
Guy-Pavese Margherita, via Porta Palatina 16, p. 4.
Hugues-Brossa Celestina, via della Misericordia 8.
Inz Emilia, piazza Palazzo di Città 5.
Jachia-Migliau Elisa, via san Massimo 51.
Lamberti Maria, via S. Francesco da Paola 10.*bis*
Lancia Delfina a Soperga.
Lanza Felicina, via S. Francesco da Paola 27.
Lanza Maria, via san Francesco da Paola 27.
La-Racine Matilde, via Mercanti 30.
Leardi-Rubiola Giulia, corso Duca di Genova 6.
Leone-Morelli Francesca, Lucento.
Leydi Anna, via della Consolata 6, p. 2.
Lombardi Marietta, via Cavour 6, p. 3.
Lora Giulia, corso Siccardi 37.
Luserna Maria, via Cavour 48.
Maero Luigia, via delle Orfane 26.
Maffiotti Carolina, via Cernaia 16.
Magnani Domenica, via Milano 20, scala terza, p. 4.
Magnani-Numai Camilla, via S. Domenico 4, p. 1.
Magnetti Amalia, corso Regina Margherita 108.
Malvicini-Alloatti Francesca, via Canova 1.
Mancio Margherita, via Nizza 33.
Marchisio Felicita, Sassi.
Marchisio Maria, Barriera della Badia.
Marchisio-Traversa Angela, via dei Mille 48.
Marco Lodovica, via Montevecchio 13, p. 3.
Marello Rosa, via Nizza 117
Mariani Emilia, via Po 29, p. 4.
Marietta Rosa, via Berthollet 21.
Marini Amalia, via Roma 20 p. 1.
Martinengo-Perazzo Celestina, via S. Secondo 9.
Martini Enrica, via Aosta 31.
Martinotti Margherita, via Mazzini 54.
Massano-Lupi Paolina, via Maria Vittoria 40.
Masserano Enrichetta, Ponte Stura.
Massolino Felicina, via Cavour 41.
Mattalia Angela, via della Cavallerizza 4, p. 4.
Mauro Olimpia, stradale Orbassano 19.
Mazzoleni Ersilia, via S. Quintino 22.
Meotti Maria, Borgo Stura.
Merletti Luisa, via della Zecca 26.
Merzari-Bonetto Caterina, ufficio Dazio, presso l'Ammazzatoio.
Mollard Luisa, via della Consolata 6
Monferrini Ermellina, via Cavallerizza 4.
Monticone Maria, via Bellezia 4.
Morano-Alasia Clara, via santa Chiara 33.

Moretta Ernesta, Mirafiori.
Moretti Carolina, via Principe Amedeo 32
Morino-Carosio Teresa, via santa Chiara 52.
Moriondo Valentina, via della Rocca 21.
Morris Elena, piazza Vittorio Emanuele I 12.
Muscinelli-Lendy Eleonora, via Rossini 14.
Mussa Adele, via dell'Accademia Albertina 26.
Mussino-Rimini Carolina, corso Vittorio Emanuele II 78.
Musso Annetta, via Barbaroux 24.
Muttis Maria Teresa, santa Margherita.
Nasi Riva Carlotta, via Thesauro 3.
Nerchiali-Robotti Carolina, via Mazzini 2, p. 4.
Nicola-Sola Cristina, piazza Venezia 3.
Nicolone Alessandra, via san Dalmazzo 7, p. 1.
Novara Anna, via Ariosto 4.
Obert-Bona Teresa, via della Cernaia 3, p. 4.
Oberto Margherita, via sant'Agostino 15 p. 3.
Occelli-Lisa Vittorina, via Maria Vittoria 27.
Oderio Amalia, via Sant'Anselmo 28, p. 4.
Oderio-Perotti Angiola, via Alfieri 9.
Oliva Catterina, via Nizza 25, p. 1.
Olivero Camilla, via san Francesco d'Assisi 2.
Olivieri-Savio Felicina, via Montebello 21, p. 4.
Oneglio-Azzurro Anna, via del Palazzo di Città 8.
Oviana Maria, via Sacchi 2
Palazzo Agnese, via Nizza 43.
Palazzo Annetta, Pilonetto.
Palazzo-Assandro Primina, via Saluzzo 32.
Palazzo Maria, via Nizza 43.
Panera Francesca, via Po 46.
Paparelli Rosina, via santa Chiara 33, p. 3.
Parmeggiani Eugenia, via Accademia Albertina 36
Pastore Amalia, via Gioberti 28.
Pastore Enrichetta, via Pellicciai 6.
Pastore Gerolama, via delle Orfane 7.
Perazzo Luigia, via san Secondo 9.
Perino Clotilde, corso Vittorio Emanuele II 52.
Perodo Marina, via santa Chiara 8.
Peviani Maddalena, al Gerbido
Pezzi Felicina, via Garibaldi 53.
Pezzi Luigia, via Garibaldi 53.
Pia Angiola, via Bogino 2.
Pianezzola Erminia, Villaretto.
Pianta Maria, palazzo Carignano.
Picco Felicina, via Carena 6, casa propria.
Picco Giuseppina. id.
Pietrasanta Elisa, via san Francesco da Paola 27, p. 1.
Pinto-Anerdo Matilde, piazza Vittorio Emanuele 7.
Pistono Iginia, corso Regina Margherita 144.
Pistini Demetria, corso del Valentino 25.
Pinti Maria, via santa Chiara 35.

Ponti Teresa, via santa Chiara 35.
Ponzio di San Sebastiano Cristina, via Vanchiglia 6.
Porta-Pollini Delfina, via Passalacqua 11.
Prato Malvina, via Principe Amedeo 41.
Prato-Pola Giuseppa, Lucento.
Prevosti Maddalena, via Baretti 10.
Prevosti Teodolinda, id.
Priora Maria, corso Regina Margherita 124, p. 2.
Quaranta Giuseppa, via Sacchi 14.
Quattrino Giuseppina, via Casale 22.
Quattrino Teresa, via di Casale 22.
Quattrocchi Angelina, B. V. di Campagna.
Quattrocolo Teresa, via sant'Anselmo 27.
Quazzolo Paola, via S. Maria 5.
Rabiola Maria, Lionetto.
Ramorino Teresa, corso Duca di Genova, 4.
Raschio Felicina, via Accademia Albertina 23.
Raspi Giuseppina, via Principe Amedeo 46, p. 2.
Ravizza Annalena, via Baretti 27, p. 1.
Ravizza Nicolina, via Baretti 27.
Reineri-Iulio Virginia, via Nizza 23, p. 1.
Repetto Petronilla, via del Carmine 4.
Revelli Maria, via Principe Tommaso 3.
Reviglione-Mazza Teresa, via Massena 19.
Rezza-Molinatti Angela, via Gioberti 52.
Rho-Negri Clelia, piazza Vittorio Emanuele 13.
Richelmy Clelia, via dell'Ospedale 19, p. 3.
Richeri Virginia, via S. Teresa 15.
Robert-Turina Antonietta, via Milano 3.
Robino Riccarda, via dei Mercanti 15.
Rocca-Monferrini Giuseppa, strada di Lanzo 46, p. 2.
Rocco Irene, Badia di Stura.
Roggiarelli Maria, via Berthollet 38.
Rolando Antonietta, via Santa Teresa 19.
Ronchaud-Gioanetti Luigia, via san Francesco da Paola 9.
Rossi Adelina, via Barbaroux 28.
Rossi-Arduino Adele, Barriera di Nizza.
Rossi Ernestina, corso Regina Margherita 153.
Rossi-Fecia Teresa, strada di Moncalieri, via della Brocca 6.
Rossi-Viecca Rosa, via Po 39, p. 4.
Rossi-Vivalda Teresa, via Andrea Provana 1.
Rovagna Adelaide, piazza Carlo Felice 16.
Rudloff Maria, via della Basilica 10.
Ruffinetti Francesca, piazza Vittorio Emanuele 11, p. 2.
Ruffino-Martinotti Luigia, via Passalacqua 4, p. 4.
Sacconi-Pavesi Maria, via S. Tommaso 2.
Saettone-Bogani Lucia, piazza dello Statuto 14.
Saladino Francesca, via san Domenico 5, p. 2.
Sampò-Vallerino Ernesta, via Cernaia 24.
Scaglione Angela, via dell'Ospedale 8.
Scavarda Angela, piazza della Gran Madre di Dio 14, p. 3.

Scavarda Giuseppa, piazza della Gran Madre di Dio 14, p. 3.
Serra Adele, via Principe Amedeo 52.
Silombra Angelica, Mirafiori.
Smeriglio Onorina, via Ormea 32.
Spanio-Canfari Ida, via dei Fiori 40.
Sticca Maria, via Berthollet 8
Strumia-Legnazzi Tersilla, via santa Teresa 16.
Tabasso Adele, B. V. di Campagna.
Teppa Teresa, al Lingotto.
Tommasina Adele, via Maria Vittoria 26.
Torasso Angela, corso del Valentino 23.
Torretta Edvige Ester, corso Vittorio Emanuele II 71.
Torti Albina, via del Seminario 7, p. 3.
Torti Erminia, via del Seminario 7, p. 3.
Torti Marina, via del Seminario 7, p. 3.
Trabaudino Giuseppa, via Cavour 14, p. 1.
Trinchero Ildegarde, via Maria Vittoria 40, p. 3
Trosel Teresa, via Cavour 35.
Trucchi Felicita, via san Quintino 21.
Turello Carolina, via san Massimo 12.
Turello Marianna, via san Massimo 12.
Turina Blesilla, piazza Milano 1, p. 3.
Turina Emilia, id.
Vacca Ernestina, via Bogino 2.
Vacca Felicina, Reaglie.
Vaceri Giacinta, via S. Donato 53.
Valenza Enrichetta, via Borgo Dora 39.
Valeriano-Defabianis Virginia, piazza Madama Cristina 1
Valle Clementina, piazza Gran Madre di Dio 12.
Vernè Andrietta, via della Rocca 39.
Viale Teresa, via Po 7.
Viano Margherita, via Finanze 4.
Vigna Angela, corso Vittorio Emanuele II 22 *bis*.
Vigna Antonietta, id.
Vigo Angela, via Moncalieri, piazza del Poligono 3 *bis*.
Villa Celestina, via sant'Agostino 17.
Virando Carolina.
Viretti Clementina, corso Regina Margherita 124.
Vittone Carolina, piazza Paleocapa 2.
Vivalda Paolina, via Andrea Provana 1.
Voglino Elisabetta, al R. Parco.
Zabaino Ermelinda, via san Domenico 34, p. 3.
Zanotti-Belloc Emma, via Arsenale 17.
Zola-Ferrante Amalia, via Ormea 27.
Zucchi-Argentero Rosina, via Montebello 21.

Liceo Musicale

Via Rossini 8.

Arcozzi-Masino avv. Luigi, uff. ✻, *Preside*, via La Marmora 5.
Fassò Carlo, ufliz. ⊜, *Direttore*, via Garibaldi 16, p. 1.
Maestra di bel canto. Fricci-Baraldi Antonietta, via Iuvara 10.
Maestro di Violino. Avalle Luigi, via Casale 13.
Id. *id.* Bertuzzi Pietro ⊜, via Burdin 6.
M. di Violoncello. Casella cav. Carlo, piazza Vitt. Eman. 10.
M. di Contrabbasso. Pinetti Arnaldo, v. Principe Amedeo 52.
M. di Oboe. Pompei Leopoldo, via dei Mille 26.
M. di Fagotto. Biffignandi Pompeo, piazza Castello 26, p. 4.
M. di Flauto. Beniamino Vittorio ⊜, corso Valdocco 1, p. 2.
M. di Clarinetto. Misci Giuseppe, via Roma 21.
M. di Corno e Trombone. Carvelli Luigi, via Po 43.
M. di Cornetta e Tromba. Giani Agostino, via Po 43.
M. di Canto. Moreschi Alessandro, piazza Vittorio Em. I 23.
Id. Pasquarelli Oreste, via dei Mille 42.
M. d'armonia Bellardi Lorenzo, via Principe Amedeo 33.
M. coadiutore di violino. Taverna Oreste, via Arciv. 14.
M. incar. dell'insegnamento dei primi elementi di teoria e di solfeggio. Thermignon Delfino, via santa Chiara 8.

Istituti Musicali.

Costa cav. Pietro, via santa Teresa 8, p. 2.
Istituto artistico-ital., Drammatico-Musicale, c. S. Maurizio 77
Maguani Cesare, via Accademia Albertina 35, p 1
Verri, via Alfieri 3.

Maestri compositori di musica.

Angiolini Luigi, via san Donato 38, p. 2.
Arrigo cav. Giuseppe, via Provvidenza 2, p. 1.
Balegno Angelo, corso Vittorio Emanuele II 68.
Blanchi Luigi, via Botero 16, 2° cortile.
Bollarini Giuseppe, via Consolata, 1.
Calegari Carlo, via Bogino 4.
Calegari Simone, id.
Carlevaris Alessandro, *maestro di mnemosi tonale*, v. Carlo Alb. 30.
Cavalli Giovanni Maurizio, via Roma 37, p. 3.
Dalbesio Giuseppe, uffiz. ✻, via Rosine 8.
Fassò cav. Carlo, via Garibaldi 16, p. 1.
Forneris Roberto, via san Tommaso 4, p. 3.
Galimberti Giuseppe, via della Consolata 12, p. 3.
Levi Giacomo, via Principe Tommaso 17.
Luini Francesco, *maestro d'armonia e piano-forte*, v. Botero 16.
Marchisio cav. Giuseppe, via Bogino 16, p. 3.
Peraglie Giovanni, piazza Milano 3, p. 4.
Quirici cav. Giovanni, via Gioberti 6, p. 3.
Roberti cav. Giulio, via san Francesco da Paola 24.
Rossi G., via Maria Vittoria 40, p. 2.
Sansoé Antonio, via Milano 10 p. 2.
Turina cav. uffiz. Giovanni, piazza Vittorio Emanuele 10, p. 3.

Maestri e Maestre di Canto.

Alessi Francesco, via Cavour 12.
Bollarini Giuseppe, predetto.
Candiani Maria, via santa Teresa 1, p. 1.
Cocito Fanny, piazza Vittorio Emanuele I 14, p. 1.
Fassò Carlo, uffiz. ⊜, via Garibaldi 16, p. 1.
Ferrero-Majotti Maria, via Garibaldi 9, scala 1ª, p. 4.
Fusani Alberto, via Accademia Albertina 38, p. 1.
Grosso Benedettina, via Mazzini 4, p. 4.
Lamberti cav. Giuseppe, via san Francesco da Paola 10.*bis*
Levi Giacomo, via Principe Tommaso 17.
Pezzi-Cavallito Serafina, via san Massimo 11, p 3.
Taverna Giuseppe, via Mercanti 5.

Maestre di Declamazione.

Derossi Emma Colomba, via delle Rosine 13, p. 2.
Forattini Luigia, via Principe Amedeo 38, p. 1.
Malfatti Carolina, piazza Vittorio Emanuele 1, p. 4

Maestri e Maestre di Piano-forte.

Alovisio Tancredi, via Provvidenza 4, p. 1.
Arditi Martino, via Garibaldi 13.
Arrigo cav. Giuseppe, via Provvidenza 2, p 1.
Avagnina Giovanni, via Orto Botanico 10, p. 2.
Bacciarini Angela, via Tarino 2, p. 2.
Bersano P. A., *organista*, piazza Emanuel Filiberto 3, p. 1.
Bollarini Giuseppe, predetto.
Boni Amos, corso san Maurizio 18, p. 1.
Capitani Giuseppe, corso Vittorio Emanuele II 16.
Cavalli Gio. Maurizio, via Roma 37, p. 3.
Cocito Fanny, predetta.
De-Vecchi Giovanni, via Tarino 4, p. 2.
Dosio Giovanni, via Maria Vittoria 1, p. 4.
Ferrero-Majotti Maria, via Garibaldi 9, scala 1ª, p. 4.
Ferrero Teresa, c. V. E. II 94, ang. via Donati 2, p. terreno.
Forneris padre e figlio, via san Tommaso 4, p. 3.
Fusani Alberto, via Accademia Albertina 38, p. 1.
Fusello Gio. Batt., piazza Milano 1, p. 3.
Galimberti Giuseppe, *maestro di piano ed organista*, predetto.
Garavoglia Camillo, via S. Chiara 34.
Gaviani Linda, via san Francesco da Paola 6, p. 2.
Giuliano damigella Annetta, via Maria Vittoria 10, p. 1.
Lamberti cav. Giuseppe, via san Francesco da Paola 10.*bis*
Langmann Cristiano, piazza Vittorio Eman. I 18, p. terreno.
Lencisa Luisa, via Rocca 49, p. 1.
Marchisio cav. Giuseppe, via Bogino 16, p. 3.
Masini Abele, via Accademia Albertina 19.
Navone Giovanni, via Carlo Alberto 28, p. 3.
Olivero Marianna, via S. Francesco d'Assisi 2, p. 2.

Pagano Giuseppina, corso Duca di Genova 6, p. 4
Peraglie Giovanni, piazza Milano 3, p. 4.
Pezzi-Cavallito Serafina, via san Massimo 11, p. 3.
Provinciali Moja, via san Maurizio 6, p. 4.
Quirici cav. Giovanni, via Gioberti 6, p. 3.
Rolle Giuseppe, via dei Pescatori 7.
Salto Giuseppe, via Thesauro 2, p. 4.
Simma Teresa, piazza Solferino 7, p. 5.
Valli Cesare, via Madama Cristina 6, p. 3.
Valli cav. Enrico, via Madama Cristina 6, p. 3

Professori di Violino.

Bertuzzi cav. Pietro, via Burdin 6, p. 2.
Ferni Angelo, via dei Mille 33, p. 1.
Forneris padre e figlio, via san Tommaso 4, p. 3.
Gaviani cav. Angelo, via san Francesco da Paola 6, p. 2.
Giovannetti cav. M., via Galliari 31.
Marchesa Giovanni, via Po 52, p. 3.
Massei Alberto, via Po 34, p. 4.
Navone Giovanni, via Carlo Alberto 28, p. 3.
Simondi cav. Alessandro, via santa Teresa 12, p. 4.

Professore di Flauto.

Beniamino cav. Vittorio, corso Valdocco 1, p. 2.
Daniele Edoardo, prof. nel Collegio Nazionale, via Roma 37.

Mandolino e Chitarra.

Fusani Alberto, *chitarra*, via Accademia Albertina 38, p. 1.
Viarizio Rodolfo, *mandolino e chitarra*, via dei Mercanti 15.

Professori di Violoncello.

Casella cav. Carlo, piazza Vittorio Emanuele I 10.
Moja cav. Leonardo, via Bogino 9, p. 2.

Viola.

Olivieri Lorenzo, via Montebello 21.

Professori di Contrabbasso.

Casati Francesco, via Principe Amedeo 37 p. 1
Pinetti Arnaldo, via Principe Amedeo 52, p. 4.

STABILIMENTI INDUSTRIALI FUORI DI TORINO

Provincia di Torino

Setifici e Filande

Ceriana fratelli,	*S. Maurizio Canavese.*
Craponne,	*Ciriè.*
Chiesa E. fratelli,	*Alpignano.*
Barbaroux Giovanni,	*Altessano*
Gaude Giuseppe, *filanda e filatoio*	*Cambiano.*
Rolle succ. cav. Vincenzo.	*Collegno.*
Soldati fratelli,	*id.*
Gariglio Vincenzo,	*Moncalieri*
Gramaglia A. ⊜, R. e Comp.,	*Pinerolo.*
Vagnone Giacinto e Luigi,	*Pinerolo.*
Vagnone,	*Caselle.*
Vialleton.	*Id.*

Quadri antichi e moderni

Sacchi D. Bernardo, via R. Castello 21. *Moncalieri.*

Ricami a macchina

Chiolerio Raimondo e figli *Rivarolo Canavese.*

Nastri, Treccie e Guarniture

A. Remmert e figli.	*Ciriè.*
Eva.	*Nole.*

Cotonificii

Masera Francesco e Comp.	*Castellamonte.*
Turin	*Mathi.*

Cartiere

Cartiera S. Francesco,	*Mathi.*
Della Valle cav. Candido,	*Caselle.*
Vinelli cav. Franc. (Cartoni),	*id.*
Davitto e Calanzano,	*Ciriè.*
Valvassori-Franco V.,	*Germagnano.*
Franco Battista fu Camillo.	*Giaveno.*
Lebon e Cassina,	*Pinerolo.*
Tarizzo G.	*Giaveno.*
Fumella e Mattea.	*Mathi.*
Martin,	*Caselle.*
Vinai.	*Id.*
[illegible]no.	*Ciriè.*
[illegible]medici.	*Id.*
[illegible]gnone,	*Balangero.*

Tipografie

[illegible]antore Giuseppe ⊜.	*Pinerolo.*
[illegible]una Luigi,	*Chieri*
[illegible]*escana.*	*S. Benigno Canavese.*

Fabbricanti di Tessuti

Assetto fratelli,	*Mathi.*
Bordino Giovanni,	*Chieri.*
Croveris ⊜,	*Venaria Reale.*
Gerbino Giuseppe e figlio,	*Chieri.*
Ducato Eugenio,	*id.*
Società anonima di Annecy e	*Pont (Canavese).*
Melano G. B. e figli,	*Poirino.*
Pistono Francesco e figli,	*Mongrando.*
Varetto Francesco,	*Chieri.*
Wild e Abegg, *cotonificio,*	*Borgone.*

Lanifici

Guabello e Cardolle,	*Balangero.*
Bona fratelli succ. Laclaire,	*Caselle.*
Bresciano, Polli e Ceretti,	*Rivoli.*
Canova P. e Comp.,	*Pinerolo.*
Coller e Perrot figlio, *coperte di lana*	*Pinerolo.*
Ronchetti e Coda,	*Rivoli.*

Amianto

Bender e Martiny,	*Nole.*

Molini

Grattoni e Comp.,	*Collegno.*

Concie di Pelli

Graglia Giacomo,	*Caselle*
Lanza e Comp.,	*Venaria Reale.*
Soffietti fratelli	*Settimo Torinese.*
Tribaudino fratelli.	*Rivoli.*

Fabbrica di Materie tintorie.

Lepetit e Dollfus,	*Susa* con Casa in *Milano* via Fatebene-fratelli.

Fabbrica di Dinamite

Nöbel e Comp.,	*Avigliana.*

Calderai

Algostino padre e figli,	*Cuorgnè.*
Magnino Giovanni,	*id.*
Ajmone G. B.,	*Pont (Canavese).*

Fabbricanti di Fiammiferi

Abbona e Romagna.	*Moncalieri.*
Dellachà Ambrogio ⊜,	*Moncalieri.*
Lavaggi Francesco ⊜ e figli.	*Trofarello.*
Ceresole Matteo,	*Pinerolo.*

Fabbriche di Liquori e Vermouth

Audiffredi V. e Comp.	*Trofarello.*
Martini e Rossi.	*Pessione.*
Aguglione A. e Comp.,	*Trofarello.*
Freund Ballor e Comp.,	*Cambiano*
Vallia, Capellaro e Comp..	*Collegno* al Baraccone di).

Segherie Meccaniche

[illegible] Michele.	*S. Maurizio Canavese.*

Stoviglie

[illegible] Paolo.	*Castellamonte.*
[illegible] Pietro,	*id.*

Terraglie

Antonietti Giacomo e figlio.	*Castellamonte*
Massucco fratelli.	*Moncalieri*, borgo Aje 9.
Pagliero Giuseppe e Comp.,	*id.*
Stella Michele e figli.	*id.*

Fabbricanti di Laterizi, Quadrelli e Tegole piane

Falchero Felice,	*Settimo.*
Rey Giuseppe,	*Chieri.*

Fabbrica di Tele preparate per la Pittura e Vernice brillante per pavimenti

Alman Felice,	*rimpetto alla stazione di Collegno.*

Fabbrica di Chiodi e Viti

Trombotto comm. Carlo e Comp.,	*Venaria Reale.*

Fabbricanti di Bolloni

Picchiardi Felice,	*Pont (Canavese).*
Valiero Antonio,	*id.*

Legna forte da ardere.

Zucchetti Federico,	*Nole.*
Genisetto Giovanni.	*Ciriè.*

Provincia di Novara

Filande.

Maffioli Francesco e figlio.	*Domodossola*
Baer W. ed Enrico,	*Pallanza.*
Imperatori fratelli,	*id.*

Fabbriche di Carta a macchina ed alla forma

Carmellino-Della Bianca, ved. M. e C.i	*Borgosesia.*
Cartiera Italiana.	*Serravalle Sesia.*

Fabbriche d'Aceto.

Leardi Ernesto	*Vercelli.*
Manina Pietro.	*id.*
Torazzi Luigi,	*id.*
Viale Alessandro,	*id.*
Viretti Giuseppe.	*id.*

Fabbricanti d'Organi.

Denis Carlo.	*Vercelli.*
Stangalini Giuseppe,	*id.*

Fabbricanti di Bigiotterie e Filigrana.

Galbiati eredi di Carlo, *Vercelli.*
Gandola Costantino, *id.*
Martini fratelli, *id.*
Sambonet Giuseppe, *id.*

Fabbrica di Birra ed Acque gassose.

Riccardi Giuseppe, *Vercelli.*

Fabbriche di Bottoni

Deangelis fratelli, *Vercelli.*
Mazzucchelli Luigi, *id.*

Fabbrica Caffè Cicoria

Rossa Luigi, *Vercelli.*

Fabbriche di Candele

Mezzo Carlo, *Vercelli.*
Cobianchi Giacomo, *Intra.*

Fabbricante di Carrozze

Seita Michele, *Vercelli.*

Fabbricante di Cera

Gambarova Giuseppe, *Vercelli.*

Fabbrica di Fiammiferi

Dagna Giuseppe, *Vercelli.*

Fabbricanti di Cappelli

Badalotti Francesco eredi *Vercelli.*
Argentero Giuseppe, *Sagliano Micca.*
Forgnone Secondo e Comp., *id.*
Mantellero G. e figli, *id.*
Pasqual Lambrin fratelli, *id.*
Ponteri Giacomo, *id.*
Ramasco Antonio, *id.*
Rolando, Barbisio e Comp., *id.*
Zorio e Vella, *id.*
Garella Carlo e Comp., *Tasigliano.*
Meliga fratelli, *id.*
Balerio Mazzardi e Comp., *Intra*
Nava Gio. e figlio, *id.*
Corte Antonio, *Biella.*
Sereno Paolo, *id.*
Vanzino Filippo, *id.*

Materie prime e forniture per Cappelleria

Vogel e Bortignoni, Commiss. e Rappresentanze, *Biella.*

Cave di Granito

Croppi Pietro, *Pallanza*
Manlini e Ciana, *id.*

Fonderie di Ghisa

Canepa Francesco e Comp., *Biella.*
Spando fratelli, *id.*
Gallet Melchiorre, *Intra.*
Lalleur Vittore, *id.*
Semmardi Giovanni, *Vercelli.*
Zavarini cav. Giuseppe, *id.*

Fabbricanti di Tessuti

Cobianchi Pietro e figlio *Intra.*
Guidotti e Pariani, *id.*
Poggi Cesare e fratelli, *id.*
Sutermeister Carlo e Comp., *id.*
Gallotti Battista, *Pallanza.*

Fabbricanti di Pannilana

Sella Gio. e Giacomo fratelli, *Croce-Mosso.*
Sella e Comp., *id.*
Torello Pietro e figlio, *id.*
Ubertalli Pietro Giuseppe, *Flecchia.*
Ubertalli Celestino e Comp., *Mosso S. Maria.*
Rozalla fratelli, *Portula.*
Vercellone G. B. e figli, *Sordevolo.*
Vercellone fratelli, *id.*
Colongo, Borgnana e figlio, *Valle Mosso inf.*
Viola Carlo e figli, *id.*

Fabbricanti Cappelli di paglia

Lamparini Gaetano, *Vercelli.*
Falciola Ernesto, *id.*

Conciatori di Pelli

Bestellini e Comp., *Pallanza.*
Mongini fratelli, *Vercelli.*
Serralunga Pietro, *Novara.*
Varale Antonio, *Biella.*
Maffioli fratelli, *Domodossola.*
Maffioli Francesco e figlio, *id.*
Gasperoli Giacomo Antonio, *id.*

Officine Meccaniche

Ardissone Pietro, *Vercelli.*
Tumazalli fratelli e Comp., *id.*
Zavarini cav. Giuseppe, *id.*

Brillatoi da Riso

Roma fratelli, *Vercelli.*
Tourrat I. A. e Comp., *id.*
Franchini Luigi, *id.*
Sparviero Giovanni, *id.*

Tipografie

Guidetti Francesco, *Vercelli.*
Dell'Erra, *id.*
Guglielmoni Giovanni, *id.*

Principali Amministrazioni in Roma

Ministero dell'Interno – via san Pantaleo, nel già Palazzo Braschi.

Ministero degli affari Esteri – piazza del Quirinale, nel già Palazzo della Consulta.

Ministero di Grazia e Giustizia e dei Culti - piazza di Firenze, Palazzo Demaniale.

Ministero delle Finanze – via Venti Settembre, Palazzo del Ministero delle Finanze.

Ministero della Guerra – piazza della Pilotta, ex-convento dei Ss. XII Apostoli e via Venti Settembre.

Ministero della Marina – via dei Portoghesi, ex-convento di sant'Agostino.

Ministero della Pubblica Istruzione – piazza della Minerva, ex-convento della Minerva.

Ministero dei Lavori Pubblici – via della Mercede, ex-convento di san Silvestro in capite.

Ministero di Agricoltura, Industria e Commercio – via della Stamperia.

Senato del Regno – piazza Madama, Palazzo del Senato.

Camera dei Deputati - piazza di Montecitorio, Palazzo della Camera.

Consiglio di Stato – via Larga.

Corte dei Conti – via Venti Settembre, Palazzo del Ministero delle Finanze.

Direzione Generale delle Gabelle – via Venti Settembre. Palazzo del Ministero delle Finanze.

Direzione generale del Demanio e Tasse sugli Affari - via Venti Settembre, Palazzo del Ministero delle Finanze.

Direzione generale delle Imposte dirette, del Catasto e del Macinato – via Venti Settembre, Palazzo del Ministero delle Finanze.

Direzione Generale dei Telegrafi - via Seminario.

Uffici dei Telegrafi - via Convertite, piazza S. Silvestro.

Prefettura della Provincia di Roma – piazza Ss. Apostoli Palazzo della Prefettura.

Gran Magistero dell'Ordine dei Ss. Maurizio e Lazzaro e della Corona d'Italia – via Quattro Fontane 112.

Ordine di Malta – via Condotti 68.

Municipio di Roma – Palazzi Comunali del Campidoglio

Corte di Cassazione – piazza Capo di Ferro, Palazzo Spada.

Corte d'Appello - piazza della Chiesa Nuova, nel già convento dei Filippini.

Tribunale di Commercio - via sant'Apollinare 6, Palazzo Altemps.

Camera di Commercio - piazza di Pietra.

Borsa di Commercio - via della Pigna, Palazzo della Banca Romana.

Piccola Borsa – via del Caravita, Palazzo della Cassa di Risparmio.

Consorzio degli Istituti di Emissione – via della Pigna, Palazzo della Banca Romana.

Cassa di Risparmio – piazza Sciarra, Palazzo proprio.

Banca Nazionale – via dei Barbieri 6.

Banca Romana – via della Pigna, Palazzo proprio

Banca Generale – via del Plebiscito 107.

Banco di Napoli – via della Mercede 11.

Banca Tiberina – via del Corso, 173.

Direzione delle Poste – Via Convertite, piazza S. Silvestro

Regia dei Tabacchi – via Due Macelli 19.

Giunta liquidatrice dell'Asse Ecclesiastico – via Incurabili 8.

Compagnia Fondiaria Italiana – via S. Eustachio 3.

Società Edificatrice Italiana – via Capo d'Africa, lettera C.

Comp. Reale delle Ferr. Sarde – via Torre Argentina 21.

Banco di S. Spirito – via del Banco di S. Spirito.

Banco di Sicilia – via Arco della Ciambella.

Società Geografica Italiana – via Collegio Romano 26.

Tribunale Supremo di Guerra e Marina – Palazzo Salviati, via della Lungara.

Tassa per diritto di peso pubblico

1 Gennaio 1881.

Art. 1. — Coloro che si presentano ai Pesi pubblici municipali per far pesare i loro veicoli o le loro derrate, pagano oltre il bollo di centesimi cinque:

Centesimi 20 sino ai 150 miriagrammi di peso lordo.
Centesimi 30 per quelli superiori a 150 sino a 250 miriagrammi di peso lordo.
Centesimi 40 per quelli superiori a 250 miriagrammi di peso lordo.

Art. 2. — La tassa sarà pagata all'atto della prima pesatura al lordo, e della consegna della relativa bolletta.

Art. 3. — Presentandosi nello stesso giorno per l'accertamento del peso netto, non si pagherà altra tassa.

MODIFICAZIONI AL REGOLAMENTO
per l'ammessione all'esportazione daziaria

1 Gennaio 1881

Art. **9**. Per ogni esportazione di generi dovrà presentarsi all'Ufficio daziario d'uscita *apposita richiesta* o *bolletta d'accompagnamento* della merce, sopra moduli stampati, *provvisti esclusivamente* dalla Direzione municipale del dazio.

Questi moduli o bollette, riempiti e firmati dai richiedenti dovranno contenere, senza correzioni o cancellature, la data e l'ora della loro emissione, il nome, cognome o ditta; la merce, il numero e la qualità dei colli, il peso lordo e netto di ciascuno di essi, la denominazione e la qualità dei generi secondo la Tariffa daziaria; non che per località il *magazzino da cui si sarebbe fatta l'estrazione.*

Quanto agli olii ed all'amido, i fabbricanti dovranno inoltre dichiarare, se sono importati o fabbricati nell'interno.

Per i generi fabbricati nell'interno, per il pollame, le carni, il lardo, le ventresche, i prosciutti, il grasso di maiale ed il burro, sarà applicata la tara reale dei recipienti di trasporto; per i generi importati, la tara sarà legale come si applica all'introduzione.

Alla richiesta o bolletta di esportazione va unito *uno scontrino*, che dovrà pienamente concordare colla medesima, riportandovi tutte le indicazioni in essa descritte.

Sulle bollette presentate all'Ufficio d'uscita non si potranno fare aggiunte di generi, di quantità od altre variazioni.

Per ogni bolletta di esportazione (colore bianco) i Negozianti pagheranno alla Direzione del dazio, all'atto della provvista, *centesimi* 20; per quelle di olii in fusti (color giallo) si pagheranno *centesimi* 70.

I fusti adoperati per l'esportazione degli olii dovranno essere bollati a fuoco col bollo della Città, con indicazione del peso lordo per la tara.

Le spedizioni di fusti di olio destinati a sortire dalla linea daziaria per mezzo delle ferrovie di Porta Nuova, Susa, di Rivoli e di Ciriè partiranno direttamente dai negozi nella città; però quelle destinate alle due ultime ferrovie non dovranno essere di peso maggiore a 500 chilogrammi; quelle invece destinate per la sortita dalle Barriere dovranno prima essere accompagnate colla bolletta, di cui sovra, all'Uffizio daziario presso il Dock, perchè ivi ne sia operata la visita, il pesamento e la piombatura.

Art. **11**. Le bollette d'esportazione dovranno essere presentate, in un col genere che accompagnano, alle Barriere designate per la uscita dalla linea daziaria, almeno un'ora prima della chiusura degli uffizi; e non saranno ammesse, se dopo le 24 ore dalla loro emissione.

Le bollette viziate, o per qualsiasi altro motivo non pienamente regolari, o non presentate nei tempi e modi come sovra prescritti, *ovvero mancanti dello scontrino* o con questo non concordanti; quelle con cancellature nella data, o nella qualità e quantità del genere o non sottoscritte dal proprietario, non daranno diritto al rimborso del dazio, e resteranno ciò non ostante portate a scarico nel conto aperto del proprietario.

Art. **12**. Le verificazioni alla Barriera d'uscita saranno fatte con tutte le operazioni necessarie a constatare la qualità e la quantità della merce, in presenza del conducente o di chi per esso, il quale dovrà prestare l'opera sua personale e procurare tutti i mezzi necessari per eseguirle a dovere, sotto pena sia negato lo scarico alla bolletta ed il rimborso dell'importare al proprietario.

Tutte le particolarità descritte per ciascun collo e genere nella bolletta di accompagnamento saranno minutamente accertate dall'Impiegato alle visite e dal Capo-posto delle guardie, ed a questo effetto dovranno gli Agenti del dazio pesare ciascun collo ed accertarsi del genere contenuto.

Quando sia riconosciuta la regolarità della merce in ispedizione, le bollette relative saranno confrontate col loro scontrino, e contrassegnate immediatamente dall'Applicato alle visite; quindi saranno attergate dal *Visto conforme*, colla indicazione della qualità e quantità del genere in uscita, della data e dell'ora, registrate e firmate dai due servizi, non che dal Ricevitore, il quale vi apporrà il bollo d'ufficio in autenticazione delle firme.

Lo scontrino della bolletta di esportazione, come sovra vidicata, sarà tosto dal Graduato presente alla visita firmato, staccato e deposto nella cassetta delle bollette medie.

Non saranno mai ammessi a verificazione, per l'effetto dell'esportazione, i generi presentati alla barriera d'uscita *senza relativa bolletta d'accompagnamento.*

Il servizio avrà sempre diritto di ritirare campioni, tanto alla introduzione, quanto all'uscita, dei generi destinati all'esportazione.

Avvertenze.

1° A partire dal giorno 27 dicembre 1880, la Direzione d dazio distribuirà i nuovi Moduli o Bollette d'esportazio in quella quantità che sarà richiesta, contro il pagament del relativo diritto, di centesimi 20 caduna per quel *bianche*, e di centesimi 70 caduna per quelle *gialle*, esclu sivamente destinate per l'esportazione degli olii in fusti.

2° I signori Interessati vorranno pertanto provvedersi, in temp utile, di un sufficiente numero di detti Moduli o Bollett che possano loro occorrere, sempre durante il mese.

3° Nella compilazione della Bolletta si dovranno riportare sull figlia, senza *correzioni* o *cancellature*, tutte le indicazioni essa spiegate, e più specialmente:

Il cognome e nome del titolare;

La località del magazzino da cui si estrae la merce;

La qualità e quantità, e numero dei recipienti, il gen secondo la denominazione della Tariffa; il peso lordo, tara ed il peso netto per ciascun collo;

La data e la firma del Proprietario; non mai il *bollo*, che non si terrà per valido.

4° Tali indicazioni si troveranno *sommariamente* sullo *Scontrin* che va annesso alla Bolletta e figlia; avvertendo di non sta carnelo, perchè deve essere riscontrato e ritirato esclusiva mente dal Servizio Daziario all'uscita della merce.

5° La Bolletta (*Figlia e Scontrino*) dovrà essere presentata co temporaneamente al genere alla Barriera designata p l'uscita, *almeno un'ora prima della chiusura degli Uffizi*.

Non si procederà alla verificazione pei generi, se si p sentano alla Barriera d'uscita *fuori orario*, o non ac pagnati dalla relativa Bolletta.

Le bollette, non regolari, non daranno diritto a rimbors

a) I generi ammessi al beneficio di esportazione si possono f sortire dalle Ferrovie e dalle Barriere di Nizza, ponte Valentino, Piacenza, Casale, Camposanto, Milano, Lan Martinetto, Francia, Mercato del Bestiame, Orbassano Stupinigi.

Dal Baraccone della Villa della Regina è autorizz l'esportazione limitatamente ai generi destinati all'Istit delle Figlie dei Militari (Art. 10).

b Non sono ammessi nè a verificazione nè a restituzione dazio i generi presentati alla Barriera d'uscita in quant inferiore a quella *minima* determinata dal Regolament nonchè quelli di cui non risulti fondo a conto corrente

c Non si procederà a verificazione se non è presente il Pr prietario o chi per esso, il quale dovrà prestare l'opera s personale e procurare tutti i mezzi necessari per eseguir a dovere, sotto pena sia negato lo scarico della bollet ed il rimborso del dazio (Articoli 2, 11 e 12).

Continuando a tenersi dalla Direzione del dazio il conto corrente per ciascun Negoziante inscritto, le Bollette di pagamento di dazio per i generi ammessi all'esportazione dovranno essere estese in capo al Negoziante titolare, e nei *tre giorni* successivi alla loro data devono essere presentate alla Direzione stessa per la registrazione; trascorso quel termine non saranno più ammesse a conto corrente (Art. 7).

Le Bollette di esportazione, debitamente regolarizzate, dovranno nei *primi cinque giorni* del mese successivo alla loro data presentarsi alla Direzione del dazio, descritte in un Elenco, secondo il Modulo prescritto, che si distribuisce dalla Direzione stessa; *avvertendo* che le Bollette presentate dopo i cinque giorni non dànno più diritto a rimborso del dazio, e sono tuttavia portate in deduzione al conto corrente (Art. 14).

Darà luogo a contravvenzione ogni infrazione al Regolamento, e segnatamente:

Il fatto di prestazione e di uso di firma a persone non inscritte al benefizio dell'esportazione e non munite della relativa concessione;

L'estrazione di generi da locali non stati dichiarati;

L'esportazione di generi, di cui non risulti corrispondente fondo a conto corrente;

Le differenze di qualità e quantità riscontrate nella verificazione, le sostituzioni, le alterazioni di qualunque specie, ecc.

In caso di recidività nel corso di *sei mesi* si potrà sospendere immediatamente al Negoziante contravventore la facoltà dell'esportazione con rimborso, senza pregiudizio delle altre penalità a termini di legge (Art. 13).

Tariffa degli Atti dell'UFFICIO DI STATO CIVILE.

rtificato pubblicazioni di matrimonio	L. 2 30
to di matrimonio	» 1 60
» di nascita	» 1 10
» di morte.	» 1 10
» di cittadinanza.	» 2 50

UFFICIO DI POLIZIA.

rtificato di buona condotta	L. 1 80
ssaporto per l'interno	» 1 60

UFFICIO ELEZIONI.

to di famiglia	L. 1 80
chiarazione di cittadinanza	» 0 80
rtificato di vita per cedole nominative . . .	» 1 20
alizzazione di firme (non compreso il foglio carta bollata marca da bollo ec.	» 1 20

R. POSTE

ORARIO DEGLI UFFIZI

UFFIZIO CENTRALE, Piazza Carlo Alberto, N. 10.

Distribuzione	dalle ore	8	matt.	alle 9	ser.
Raccomandazione e Francatura	id.	8	id.	id. 8,30	id.
Vaglia e Risparmi	id.	8.30	id.	id. 4	id.
Cassa e Assicurazioni	id.	8,30	id.	id. 4	id.
Arrivo e Partenza	id.	8	id.	id. 9	id.

UFFIZIO SUCCURSALE N. 1, presso la Stazione ferroviaria di P. N

Raccomandazione e Francatura	dalle ore	8	matt.	alle 10	ser.
Vaglia e Risparmi	id.	8	id.	id. 1	id.
Servizio dei Pacchi postali — Accettazione	id.	9	id.	id. 8	id.

UFFIZI SUCCURSALI

N. 2	N. 3	N. 4
Via Garibaldi, N. 22	**Via Vanchiglia, N. 2**	**Piazza Statuto N. 1**
Raccomandazione e Francatura dalle ore 8	matt. alle 6	ser.
Vaglia e Risparmi . . . . . id. 8	id. id. 6	id.
Servizio dei Pacchi postali — Accettazione . . . . . id. 9	id. id. 5	id.

UFFIZIO SPECIALE DEI PACCHI POSTALI
Angolo via Maria Vittoria e Carlo Alberto, N. 9.

Accettazione e distribuzione dalle ore 9 mattino alle ore 5 ser.

DISTRIBUZIONE A DOMICILIO COL MEZZO DEI PORTALETTERE.

Alle ore 8 m. — 10,30 m. — 2,15 s. — 6 s.

VUOTATURA DELLE CASSETTE DELLA CITTA'.

Alle ore 7.30 m. — 11 m. — 3,30 s. — 5 s. — 9,30 s.

NB. — Insieme ai pacchi dev'essere consegnata agli Uffi postali la bolletta di spedizione già riempita dal mittente. per quelli diretti all'Estero deve pur essere consegnata, già riempita, la dichiarazione in Dogana, scritta in lingua francese I relativi stampati sono provvisti gratuitamente dagli Uffi postali.

AVVERTENZE GENERALI

L'impostazione delle corrispondenze presso l'Uffizio Postale alla Stazione ha luogo mezz'ora prima della partenza dei treni

sole però da RACCOMANDARE devono essere presentate un'ora prima della partenza dei treni stessi.

Le lettere che si vogliono raccomandare od assicurare presso l'Uffizio Centrale, e le stampe, devono essere presentate un'ora prima del tempo utile stabilito pell'impostazione delle lettere ordinarie.

Le lettere da assicurare per l'interno del Regno devono essere presentate all'Uffizio di Cassa. Si spediscono lettere assicurate per la Svizzera, Germania ed Austria.

L'applicazione dei francobolli sulle lettere da raccomandarsi ed assicurarsi è devoluta di massima all'Uffizio Postale.

Le lettere contenenti valori debbono essere assicurate o per lo meno raccomandate, essendo impossibile seguire le traccie delle medesime se non sono sottoposte ad una tale formalità.

Si rammenta che a termini delle Convenzioni non possono aver corso le lettere dirette all'Estero in cui fossero inchiuse monete, oggetti preziosi od altri qualsiansi, soggetti a diritti doganali.

Le corrispondenze dirette alle Autorità ed Amministrazioni governative devono essere francate, poichè altrimenti non hanno corso.

Non si dà corso agli stampati non affrancati.

Le corrispondenze che portano sull'indirizzo il recapito, o che sono dirette a persone conosciute dall'Uffizio di Posta, sono distribuite a domicilio dai Porta-lettere SENZA AUMENTO DI TASSA.

Le lettere coll'indirizzo FERMA IN POSTA sono trattenute all'Uffizio, e non sono rimesse che al destinatario stesso, od a persona legalmente autorizzata.

SERVIZIO VAGLIA. — Per facilitare al Pubblico la riscossione dei Vaglia, per quanto riguarda l'accertamento dell'identità degli esibitori, è aperto presso gli Uffizi Centrale e Succursali un apposito registro per apporvi le *firme* di tutte quelle persone, che per ragione del loro impiego o professione sogliono ricevere di frequente vaglia postali.

Si rilasciano vaglia per la Francia e l'Algeria, per la Svizzera, pel Belgio, per la Germania, pel Granducato del Lussemburgo, per l'Uffizio germanico a Costantinopoli, per la Danimarca, per la Svezia e la Norvegia, per i Paesi Bassi, per la Gran Bretagna e l'Olanda, per l'Uffizio italiano a Tunisi, per l'Egitto e per l'India.

L'Uffizio Centrale è autorizzato ad operare come succursale alla Cassa Centrale dei risparmi.

LEGGE E REGOLAMENTO

sul Servizio dei Pacchi Postali nell'interno del Regno

Art. 1. È affidato all'Amministrazione delle Poste il servizio di trasporto e di distribuzione nell'interno del Regno di pacchi senza dichiarazione di valore fino al limite di tre chilogrammi e non eccedenti il volume di venti decimetri cubi.

I medesimi non possono contenere lettere o scritti che abbiano carattere di corrispondenza, *salvo le indicazioni che si riferiscono strettamente all'invio dei pacchi stessi*, materie esplodenti od infiammabili ed oggetti la cui spedizione non sia autorizzata da leggi e regolamenti doganali e di pubblica sicurezza.

Le altre condizioni affinchè i pacchi postali siano ammessi al trasporto, verranno determinate dal regolamento per l'esecuzione della presente legge.

Art. 2. Il servizio dei pacchi postali sarà attuato negli uffizi di posta designati per Decreto Ministeriale dopo la promulgazione della presente legge, e verrà successivamente esteso di mano in mano a tutti gli uffizi del Regno

Art. 3. La tassa di trasporto dei pacchi postali, da pagarsi anticipatamente è fissata in cent 50 per ogni pacco, qualunque sia la distanza a percorrersi

Questa tassa è aumentata di centesimi 25, da pagarsi pure anticipatamente, per quei pacchi di cui il mittente richiedesse la consegna a domicilio nei luoghi nei quali l'Amministrazione postale istituisse tale modo di consegna.

Art. 4. Mediante il pagamento anticipato di centesimi 20 il mittente di un pacco potrà richiedere una ricevuta dell'effettuata consegna al destinatario

Art. 5. I diritti di dazio di qualunque specie saranno soddisfatti dal destinatario all'atto della consegna dei pacchi.

Art. 6. Saranno sottoposti a nuova tassa di centesimi 50 i pacchi da rispedirsi da una ad altra località del Regno a richiesta dei destinatari e quelli da rimandarsi ai mittenti in caso di rifiuto dei destinatari, salvo sempre il rimborso dei diritti di dazio di qualunque specie.

Art 7. In caso di smarrimento di un pacco postale, non cagionato da forza maggiore, l'Amministrazione delle Poste corrisponderà allo speditore od, a richiesta di questo, al destinatario una indennità di lire 15.

In caso di guasto o di deficienza nel contenuto di un pacco postale, pure non cagionato da forza maggiore, l'Amministrazione delle Poste corrisponderà un risarcimento proporzionale al danno sofferto o alla deficienza del peso effettivo del pacco, senza che tale risarcimento possa eccedere la somma di lire 15.

Oltre gli accennati compensi l'Amministrazione postale non sarà obbligata ad altra indennità o risarcimento, nè sarà tenuta responsabile pei casi di ritardo nello arrivo o consegna dei pacchi.

Art. 8. Il diritto a reclamo per indennità è prescritto dopo sei mesi dal giorno in cui fu consegnato il pacco alla Posta.

Art. 9. Possono essere venduti senza preavviso e formalità giudiziaria:

a) I pacchi contenenti merci soggette a deteriorarsi od a corrompersi, non ritirati in tempo utile, e quelli i cui destinatari si ritardassero di pagare i diritti di dazio di cui all'articolo 5;

b) I pacchi rifiutati dal destinatario e dal mittente, e quelli che, rifiutati dal destinatario, non potessero essere restituiti al mittente perchè irreperibile.

La vendita di cui è parola nel § *a)* potrà farsi quando l'Amministrazione lo creda necessario; quella dei pacchi contemplati nel § *b)* dopo la giacenza di sei mesi dal giorno della loro spedizione.

Il prezzo ricavato da tali vendite resta a disposizione di chi di ritto per cinque anni, trascorso il quale termine è devoluto all'Erario.

Art. 10. I pacchi postali contenenti lettere o scritti in contravvenzione al disposto coll'art. 1 saranno gravati di una sovratassa pari al decuplo della tassa delle lettere o degli scritti non affrancati e indebitamente inclusi nei pacchi stessi, la quale sovratassa non potrà mai essere inferiore a lire 5

La spedizione degli altri oggetti in contravvenzione al disposto dello stesso articolo 1, è punita con ammenda dalle L. 5 alle L. 50, senza pregiudizio, in caso di dolo, delle maggiori pene in cui il colpevole potrebbe essere incorso secondo il diritto comune.

Art. 11. Un Regolamento approvato con Decreto Reale provvederà all'esecuzione della presente Legge, che andrà in vigore col 1° ottobre 1884.

Art. 12. Il Governo del Re è autorizzato ad inscrivere ai singoli capitoli del bilancio di definitiva previsione di entrata e di uscita del corrente anno e a proporre nei bilanci successivi le somme relative alla istituzione del nuovo servizio.

REGOLAMENTO

Art. 1. Gli uffici di posta autorizzati a fare il servizio dei pacchi postali non possono accettare quelli il cui peso oltrepassi i tre chilogrammi ed il cui volume eccede venti decimetri cubi.

Nei limiti del detto volume niuna dimensione può eccedere 60 centimetri.

Art. 2. La spedizione dei pacchi postali si effettua ordinariamente coi treni omnibus della strada ferrata, coi piroscafi postali nazionali e gli altri mezzi adibiti al servizio postale

Art. 3. Non sono ammessi al trasporto i pacchi che non hanno le condizioni prescritte o che contengono materie escluse dall'articolo 1 della legge.

Non si accettano le spedizioni di animali vivi

Le merci fragili, i commestibili ed i liquidi si accettano a condizione esplicita da ripetersi nella bolletta di spedizione che l'Amministrazione non risponde della loro rottura, del loro naturale deperimento di viaggio e della loro dispersione.

Art. 4. I pacchi debbono consegnarsi agli uffizi postali con chiaro preciso indirizzo, involti, imballati, o chiusi e sempre suggellati per

cura degli speditori, in modo che il loro contenuto sia bene garan tito e che non possa essere manomesso senza lasciare traccia appa rente di violazione.

L'involucro esteriore deve essere di tale forma e dimensione d permettere l'applicazione in modo evidente dei bolli postali e da evi tare pericoli di smarrimento.

L'imballaggio deve inoltre essere tale da preservare il contenut dai danni dell' attrito, dell' umidità e della pressione, avuto riguard alla qualità degli oggetti da spedirsi ed alla distanza del luogo ov sono destinati.

Art. 5. Ogni pacco deve essere accompagnato da una bolletta d spedizione compilata dal mittente sopra stampato che viene somministrato gratuitamente dall' Amministrazione postale.

La bolletta di spedizione deve indicare il nome e cognome del destinatario, il peso del pacco, contenuto ed il modo di consegn quando sia attuata quella di recapito a domicilio.

Art. 6. La tassa di trasporto e di consegna dei pacchi postali domicilio è pagata all'atto della spedizione.

L'uffizio postale rilascia allo speditore una ricevuta per ogni pacc da prodursi in caso di reclamo.

Art. 7. I diritti doganali e di dazio consumo da applicarsi secon le tariffe in vigore saranno indicati in apposita distinta, emessa dal l' uffizio di posta, la quale terrà luogo di bolletta di sdaziamento. dovranno essere pagati dai destinatari all' agente delle poste nell'att della consegna dei pacchi. Nella stessa distinta saranno comprese, s sarà il caso, anche le sopratasse, di cui all' art. 10 della legge, su pacchi postali, nonchè le ammende, di cui nello stesso articolo e l'am montare delle multe doganali e di dazio consumo, amministrativa mente dichiarate, alle quali possono dar luogo le contravvenzioni a certate nella spedizione dei pacchi in ordine all'art. 20 della leg 3 luglio 1864 sul dazio consumo e relativo regolamento del 25 n vembre 1865 ed al regolamento doganale 11 settembre 1862.

La consegna del pacco al destinatario non può aver luogo se e si rifiuta di pagare i diritti e le sopratasse, multe o ammende indica In caso di rifiuto del destinatario per le multe o le ammende si pr cederà contro il mittente.

I diritti doganali sono determinati dagli agenti delle dogane quelli di dazio consumo possono essere stabiliti, previo accordo coi C muni o appaltatori di dazi, dagli uffiziali delle poste.

Questi operano come rappresentanti dei destinatari per lo adem mento delle formalità di dogana, e nel caso d'accordo con i Com o gli appaltatori, come delegati daziari anche per l'accertament per la riscossione di dazi di consumo.

Art. 8. I pacchi postali vengono consegnati contro ricevuta a persone cui sono diretti od ai loro rappresentanti.

I biglietti di ricognizione personale, istituiti colla legge del 23 - no 1873, num. 1442, sono anche valevoli pel ritiro dei pacchi posta

Art. 9. La consegna dei pacchi ai destinatari si effettua nell'uffi postale, e dove sia attuato il servizio della consegna a domicilio, a domicilio dei destinatari se così richiesto dal mittente, mediant pagamento anticipato della sopratassa volata dalla legge.

Se la consegna ha luogo nell'uffizio postale, questo darà avviso al destinatario dell'arrivo dei pacchi

Art. 10. Nel caso di vendita dei pacchi previsto dalla lettera *A* dell'art 9 della legge, l'atto di vendita e le cause che ne hanno determinato la necessità dovranno risultare da analogo processo verbale rmato anche dall'acquirente.

Se la vendita ha luogo perchè il pacco contiene merci soggette a eteriorarsi od a corrompersi, e non è ritirato in tempo utile il prezzo rà corrisposto al destinatario od, a richiesta di lui, al mittente, e ha luogo perchè il destinatario si rifiuta di pagare i diritti di da-o, il prezzo sarà corrisposto allo speditore od, a richiesta di lui, al destinatario, sempre però sotto deduzione dei diritti di dazio e delle ulte giuridicamente applicate

Se il pagamento suddetto non è reclamato nel corso di 3 anni ll'atto della vendita si disporrà a norma dell'art. 9 della legge.

Art. 11. Quando il destinatario rilevi o sospetti deficienza o guasto a un pacco, ha diritto, prima di riceverlo, di chiedere che sia pesato, che se ne faccia l'apertura in sua presenza per verificarne il contenuto. Tale verificazione non potrà effettuarsi che nell'ufficio postale, quale deve disporre, secondo i casi, per l'accertamento delle condizioni el pacco e del suo contenuto, compilando all'uopo analogo verbale.

Art. 12. La tassa di rispedizione dei pacchi da un luogo ad un tro deve essere pagata anticipatamente da chi ne abbia incarico dal destinatario, lasciandosi a questi il pagamento dei diritti di dazio e elle multe di cui i pacchi sono gravati.

Art. 13. Se un pacco viene rifiutato dal destinatario l'ufficio postale arrivo avvisa subito il mittente perchè ne disponga a sua volontà. Ove questi ne chiegga la restituzione, il rinvio all'ufficio di origine on può avere luogo senza il pagamento di una seconda tassa di spedizione, e salvo il rimborso all'atto della consegna dei diritti di dazio e l pagamento delle multe, come all'art. 7. Se l'avviso rimane senza sposta, o se il pacco invece viene rifiutato anche dal mittente si servano le prescrizioni contenute nell'art 3 legge del 10 luglio 1881, 288 Serie 3ª.

Art. 14. I pacchi che non sono ritirati dai destinatari, o che sono di-tti a persone sconosciute, si conservano negli uffici postali per due mesi re quello della spediz., semprechè non siano soggetti a deperimento. Dopo però la giacenza di 15 giorni gli uffizi postali spediscono dogo avviso ai mittenti, perchè ne dispongano a loro volontà o ne erreggano, all'occorrenza, l'indirizzo.

Se i mittenti ne chiedono la restituzione o l'invio ad altra località, riscuote la tassa di rispedizione di cui all'articolo precedente.

Se l'avviso rimane senza risposta, dopo la giacenza di due mesi, acchi sono passati ai rifiuti.

Art. 15. Gli avvisi di cui agli articoli 9, 13 e 14 hanno corso in enzione delle tasse postali *come quelli relativi al servizio postale governo*, e debbono perciò portare sull'indirizzo l'annotazione *Servizio dei pacchi postali*.

Art. 16. I compensi di cui all'art. 7 della legge sono corrisposti allo ppaltatore, od, a richiesta di questi, al destinatario, qualora trattisi di arrimento, ed al destinatario quando trattasi di deficienza o di guasto.

Art. 17. Il reclamo per indennità in caso di smarrimento d... essere presentato all'ufficio di origine ed a quello di destinazione.

Art. 18. Colla responsabilità dell'Amministrazione cessa:

a) La ricevuta del pacco per parte del destinatario, di cui all'articolo 8;

b) Colla consegna alla persona che ha dimostrato di portare realmente il nome e cognome che stavano scritti sul pacco;

c) Colla scadenza del tempo utile per la presentazione del reclamo.

Art. 19. L'Amministrazione postale, dopo accertata la sua responsabilità per ismarrimento, deficienza o guasto di un pacco, ed in seguito a domanda di chi di diritto, a seconda di quanto è detto all'art. 7, dispone il pagamento della indennità o del risarcimento fissati, indipendentemente dalle pratiche occorrenti per verificare a chi sia imputabile la colpa.

Art. 20. Se un pacco che si riteneva smarrito e pel quale fosse stata corrisposta l'indennità, di cui all'art. 7 della legge, venisse in seguito ritrovato, resta in facoltà della parte interessata di riceverlo verso restituzione della suddetta indennità o di lasciarlo all'Amministrazione postale.

Art. 21. Salvo i casi contemplati nell'articolo 10, i pacchi rifiutati dal destinatario, o dal mittente e quelli che rifiutati dal destinatario non potessero essere restituiti al mittente perchè irreperibile, dopo la giacenza negli uffizi postali di destinazione, di cui all'art. 14, vengono spediti alla rispettiva Direzione provinciale delle poste.

Trascorsi sei mesi dal giorno in cui i pacchi furono consegnati alla posta, l'Amministrazione procede alla vendita del loro contenuto.

Art. 22. L'apertura dei pacchi di rifiuto viene eseguita da Commissioni nominate dal Direttore generale delle poste.

Le merci e gli effetti rinvenuti nei pacchi, previa regolare stima eseguita da un perito patentato, saranno venduti al migliore offerente.

La somma ricavata dalla vendita sarà introitata nella Cassa postale per gli effetti di cui all'art. 9 della legge del 10 luglio 1881, n. 28... (Serie 3ª).

Art. 23. Gli ufficiali delle poste hanno il diritto di aprire i pacchi:

a Per visita daziaria, in caso di sospetto per falsa dichiarazione del contenuto;

b Per accertarsi, in caso di dubbio, che non contengono lettere, scritti ed oggetti in contravvenzione al disposto all'articolo 3 del presente regolamento.

L'apertura dei pacchi dovrà, nei casi suaccennati, farsi sempre all'ufficio postale, alla presenza del destinatario o del suo rappresentante.

Di ogni contravvenzione sarà disteso processo verbale, applicando le sopratasse di cui al primo comma dell'art. 10 della legge 1° luglio 1881, quando trattasi di trasporto in frode di lettere o scritti, e trasmettendo il detto processo verbale alle autorità competenti, in simmanenti casi.

Art. 24. Il cambio dei pacchi postali coll'estero viene eseguito a norma della convenzione sottoscritta a Parigi il 3 novembre 1880, approvata con legge in data 14 luglio 1881, n. 305, Serie 3ª, nonchè del relativo regolamento approvato con Decreto Reale del 14 luglio 1881.

TASSA PER I PACCHI POSTALI

Dal 1° ottobre 1881 gli Uffizi italiani ricevono pacchi da spedirsi per l'*Interno*, nonchè per i diversi *Stati dell'Europa* (meno la Russia), l'*Egitto*, le *Indie Britanniche*, la *Persia* sotto le seguenti condizioni:

Nessuna dichiarazione di valore. Peso fino 3 chilogrammi e non più. Volume massimo 20 decimetri cubi senza che alcuna delle dimensioni possa eccedere 60 centimetri.

La tassa dei pacchi interni è di Centesimi 50.

Quella dei pacchi internazionali è di Cent. 50 con facoltà d'imporre una sopratassa eccezionale di Cent. 25 per pacco da pagarsi dal pubblico dello Stato che l'applicherà tanto pei pacchi in partenza che per quelli in arrivo.

Per pacchi diretti a paesi d'oltre mare si riscuoteranno inoltre le seguenti tasse marittime, secondo il percorso, cioè:

fino a	500	miglia	L.	0,25
da	500 a 1000	»	»	0,50
da	1000 a 3000	»	»	1. »
da	3000 a 6000	»	»	2.
oltre	6000	»	»	3.

Sia per i pacchi interni, che per quelli internazionali è stabilito un diritto fisso di Cent 25 per pacco per la consegna a domicilio.

La francatura è obbligatoria, ma il destinatario dovrà soddisfare i diritti di dazio di qualsiasi specie. Nel caso di smarrimento d'un pacco, non causato da forza maggiore, sarà dovuto allo speditore, od a richiesta di questo al destinatario, un'indennità di L. 15.

DIMENSIONI DEI PACCHI POSTALI

Per determinare il volume di un pacco che possa essere accettato dagli Uffici postali, la Direzione delle Poste si serve della seguente tabella:

Dim. in cent.	Num. corrisp.	Dim. in cent.	Num. corrisp.	Dim. in cent.	Num. corrisp.	Dim. in cent.	Num. corrisp.
1	000	16	280	31	347	46	387
2	070	17	286	32	350	47	389
3	111	18	292	33	353	48	391
4	140	19	297	34	356	49	393
5	163	20	302	35	359	50	395
6	181	21	307	36	362	51	397
7	196	22	312	37	365	52	399
8	210	23	317	38	367	53	401
9	222	24	321	39	370	54	403
10	233	25	325	40	372	55	405
11	242	26	329	41	375	56	406
12	251	27	333	42	377	57	408
13	259	28	336	43	380	58	410
14	266	29	340	44	382	59	412
15	273	30	343	45	384	60	413

Lo speditore misurerà le tre dimensioni, altezza, larghezza, lu
ghezza del pacco che vuol consegnare alla Posta, e scriverà l'un s
l'altro il numero dei centimetri di cui consta ciascuna dimensione
di fronte a ciascuno di questi numeri scriverà quello che gli cor
sponde nella Tabella. Se la somma di questi tre ultimi numeri n
supera il numero 1000, il pacco sarà accettato dagli Uffici postali;
lo supera, sarà rifiutato. I seguenti esempi spiegheranno praticam
l'operazione.

Pacco alto centimetri 12; numero corrisp. 251
largo » 40 » 372 } 1030
lungo » 42 » 377

Questo pacco sarà accettato.

Pacco alto centimetri 18; numero corrisp. 292
largo » 22 » 312 } 1001
lungo » 51 » 397

Questo pacco sarà rifiutato.

NUOVO SISTEMA MONETARIO NELL'IMPERO DEL GIAPPONE

MONETE D'ORO PEZZA	Peso in Grammi	Valore in Lire	Valore in Cent.	MONETE D'ARGENTO PEZZA	Peso in Grammi	Valore in Lire	Valore in Cent.
Da 20 *Yen*	33,333	103	40	Da 1 *Yen* (1)	26,956	5	
» 10 *Yen*	16,666	50	70	50 *Sen* (2)	13,500	2	
» 5 *Yen*	8,333	25	85	» 20 *Sen*	5,000	0	
» 2 *Yen*	3,333	10	33	» 10 *Sen*	2,500	0	
» 1 *Yen*	1,666	5	16	» 5 *Sen*	1,250	0	

(1) Il vocab. *yen* significa *moneta rotonda*. La unità monetaria è il *Yen* d'argento.

(1) Il *Yen* si divide in 100 *Sen*.
(2) Il *Sen* è al titolo di 840.

NB. Il *Tael* o *Thal* era in Giappone un'antica moneta di conto, perch'esso è la unità di uso in Cina, ove vale L. 7,50.

Ragguaglio di Monete estere colle italiane

STATI	UNITÀ MONETARIE	VALORE IN LIRE ITALIANE		SUDDIVISIONE
Austria....	Fiorino nuov.	2	469	100 soldi nuovi.
Belgio.....	Franco.....	1		100 centesimi.
Brasile....	Milreis.....	5	600	1000 reis.
Danimarca.	Corona.....	1	389	100 oere.
Francia....	Franco.....	1		100 centesimi.
Germania..	Marco imper.	1	234	10 grossi, 10 pfennig.
Giappone..	Tael.....	3	362	
Grecia....	Dramma.....	0	895	100 lepta.
Indie ingl..	Roupia.....	2	380	16 annas, 16 pices.
Inghilterra	Lira sterlina	25	221	20 scellini, 12 den.
Italia.....	Lira.....	1		100 centesimi.
Marocco...	Metikal.....	2	633	10 ukias.
Messico....	Piastra.....	5	400	8 reali.
Norvegia...	Corona.....	1	389	100 oere.
Olanda....	Fiorino.....	2	100	100 centesimi.
Persia.....	Tomaci.....	11	771	30 abassi, 100 mohmudis.
Portogallo.	Milreis.....	5	600	1000 reis.
Russia....	Rublo.....	3	999	100 copeks.
Spagna....	Peseta.....	1		Mezza peseta.
Stati Uniti	Dollaro.....	5	180	100 cents.
Svezia.....	Corona.....	1	389	100 oere.
Svizzera...	Franco.....	1		100 centesimi.
Turchia...	Lira turca..	22	780	100 piastre, 40 paras.

ESTRATTO

DALLE

ISTRUZIONI SUL SERVIZIO POSTALE

Tasse per lettere. — **1.** La tassa delle lettere che si spediscono da un [illegible] all'altro del Regno tanto per via di terra, che per via di mare con [illegible] nali, è fissata come segue:

	Francate	Non francate
Fino a grammi **15** inclusive	L. **0,20**	L. **0,30**
da **15** a **30**	» **0,40**	» **0,60**
» **30** a **45**	» **0,60**	» **0,90**
» **45** a **60**	» **0,80**	**1,20**
» **60** a **75**	**1,00**	» **1,50**
» **75** a **90**	» **1,20**	» **1,80**

E così di seguito si aggiunge di **15** in **15** grammi la tassa di **20** o **30** [illegible] simi, secondochè la lettera viene francata o no.

2. Le lettere da distribuirsi nel distretto dell'uffizio in cui sono impostate [illegible] gano **5** centesimi se si francano, e **10** centesimi se non sono francate, [illegible] progressione sovraindicata.

3. Le lettere dirette ai sott'ufficiali e soldati dell'esercito e dell'armata, [illegible] sieno semplici, pagano soltanto **10** cent. se si francano, e **20** cent. se non sono [illegible]

Lettere raccomandate. — **4.** Le lettere che si voglion raccomandare [illegible] vanno soggette oltre alla tassa stabilita per le lettere ordinarie che si franca[illegible] una tassa fissa di raccomandazione di centesimi **30**.

7. In caso di perdita di una lettera raccomandata, l'Amministrazione corrisp[illegible] al mittente od al destinatario, a titolo d'indennità, la somma di lire **50**, se[illegible] quando lo smarrimento non sia avvenuto per forza maggiore.

NB. Non si accettano Raccomandate in [illegible]

Lettere assicurate contenenti valori dichiarati. — **8.** S[illegible] gnate col nome di *Lettere Assicurate* quelle che contengono carta monetata [illegible] di credito, che i mittenti desiderano assicurare per il valore che rappresent[illegible]

9. L'Amministrazione delle Poste è malevadrice delle lettere assicurate, [illegible] casi di forza maggiore.

10. Il limite delle somme che si possono assicurare è fissato:

a) Per le Direzioni provinciali tra di loro a . . . . . . L. 5[illegible]
Per le Direzioni provinciali cogli Uffizi di Prima Classe a . . . . . 5[illegible]
Per le Direzioni provinciali cogli Uffizi di Seconda Classe a . . . 1[illegible]
b) Per gli Uffizi di prima Classe tra di loro e colle Direz. prov. a 5[illegible]
Per gli Uffizi di Prima Classe con quelli di Seconda Classe a . . 1[illegible]
c) Per gli Uffizi di Seconda Classe tra di loro, colle Direzioni provinciali e cogli Uffizi di Prima Classe a . . . . 1[illegible]

11. Le lettere contenenti carte di valore, che si vogliono spedire assicurate, [illegible] sottoposte alla tassa progressiva di francatura ed a quella fissa di raccomandazione [illegible] di **30** centesimi, più a quella di assicurazione che è di **20** centesimi per ogni [illegible] lire o frazione di **100** lire.

12. La dichiarazione della somma rappresentata dalle carte di valore [illegible] nelle lettere che si vogliono assicurare, deve esser fatta dal mittente in [illegible] sulla soprascritta, senza cancellature, nè correzioni colle seguenti parole: *Valore dichiarato Lire. . . .*

Il valore dichiarato deve corrispondere approssimativamente [illegible]

13. Il mittente deve recar seco oltre alla lettera colla rispettiva busta aperta, anche [illegible] suggello e due distinte eguali in cui siano descritti i valori, ed il numero [illegible] biglietti e delle cartelle, certificando ogni distinta colla propria firma. [illegible] impiegato postale verifica se i valori presentati corrispondono esattamente alla [illegible], quindi chiude la lettera o piego, ed assicura i valori nei modi pre[illegible] valendosi del suggello d'uffizio e di quello del mittente.

Ricevute di ritorno. — **14.** Sulla domanda dei mittenti, e mediante il [illegible] anticipato di una tassa di **20** centesimi, le lettere assicurate ed ogni [illegible] raccomandato vengono accompagnati da una *ricevuta*, che firmata dal de[illegible] rio, vien poscia retrocessa all'uffizio d'origine e consegnata al mittente.

Plichi di carte manoscritte e campioni di merci. — **15.** La [illegible] plichi di carte manoscritte che si francano è la seguente:

Fino a grammi	**50**	centesimi	**20**
Da **50** »	a **500**	»	**40**
» **500** »	a **1000**	»	**80**

[illegible] seguito, aggiungendo **40** centesimi per ogni **500** grammi.

[illegible] plichi di carte manoscritte da distribuirsi nel distretto dell'Ufficio in cui [illegible] impostati sarà applicata la tassa per le lettere del distretto ogniqualvolta [illegible] inferiore a quella a cui, secondo la tariffa suindicata, gli oggetti stessi [illegible] sottostare.

[illegible] I plichi di carte manoscritte che non fossero francati, pagheranno il doppio [illegible] sovrindicate.

[illegible] I plichi di carte manoscritte debbono essere sotto fascia e non contenere [illegible] lettera.

[illegible] Le mostre o campioni di merci debbono esser francati al prezzo di cente[illegible] per ogni **40** grammi o frazione di **40** grammi.

[illegible] essendo francati non hanno corso.

[illegible] I campioni debbono essere sotto fascia mobile, non debbono contenere alcuna [illegible] scritto, tranne le indicazioni degli oggetti, la data e i prezzi; non possono [illegible] re il peso di **300** grammi, nè avere un valore commerciale.

[illegible] Se ad un campione fosse unita una lettera anche aperta, si aggiungerà, a [illegible] destinatario, la tassa della lettera secondo il peso. Se il campione e la [illegible] essere uniti in modo da non potersi riconoscere più il peso della lettera, [illegible] il tutto come lettera.

[illegible] I campioni di grani, semi e droghe che non possono essere spediti sotto fascia, [illegible] essere messi in sacchetti di tela legati con spago senza sigillarli affinchè [illegible] essere verificati.

[illegible] La seta greggia e filata non è ammessa come campione, che fino al peso di [illegible]

[illegible] Le mostre di stoffe non si ammettono che in ritagli che non abbiano alcun [illegible] commerciale.

[illegible] Non sono neppure ammesse spedizioni di semente di bachi che superino il [illegible] **15** grammi. Il tabacco, le materie d'oro o di argento, ed ogni oggetto che [illegible] danno alla corrispondenza, non vengono accettati. I liquidi sono am[illegible] chè condizionati a norma dei regolamenti.

[illegible] ammessa la spedizione nell'interno del Regno di campioni di *api regine* [illegible] in piccole scatolette coperte nella parte superiore da due piccole reti[illegible] di ferro, e le piccole chiavi purchè non superino il numero di due, con[illegible] modo da non danneggiare le corrispondenze.

Gazzette e stampe. — **25.** Le gazzette e le opere periodiche sono sog[illegible] la tassa di **1** centesimo per ogni esemplare e per ogni **40** grammi o frazione [illegible] grammi, quando la spedizione sia fatta dalle rispettive Direzioni o Stamperie, [illegible] eventivamente francate, e siano rimesse all'uffizio di posta divise in pacchi [illegible] per località, giusta le disposizioni determinate da ciascuna Direzione Po[illegible] seconda delle circostanze di tempo e di luogo.

26. Le Gazzette e stampe periodiche spedite isolatamente dai privati, ed a dagli editori, quando questi non le dividono nei modi prescritti, sono sogg alla tassa di francatura di 2 centesimi per ogni esemplare e per ogni 40 gr o frazione di 40 grammi. Devono inoltre essere impostate due ore prima della tenza, sotto pena di perdere un corso di posta a meno che non siano impostate apposite cassette per le stampe.

I supplementi dei giornali sono assoggettati alla tassa ed alle disciplin partecipati.

I soli Supplementi del Giornale Ufficiale che contengono gli atti del Gove del Parlamento, sono esenti da tassa, purchè spediti unitamente al foglio princi

27. Le stampe non periodiche, le incisioni, litografie, fotografie, la carta anche manoscritta, gli opuscoli, i libri anche rilegati, le bozze di stampa, le colari, gli avvisi di nascita, di matrimonio, di morte, i programmi e simili pa 2 cent. per ogni 40 grammi o frazione di 40 grammi, quando sieno sotto una ed abbiano un solo indirizzo.

Le riproduzioni ottenute coi mezzi del velocigrafo, poligrafo, e simili *trattate come lettere.*

28. Quando in un piego sono commiste stampe periodiche e non periodi tassa da pagarsi è quella rispettivamente stabilita per le une e le altre.

29. Le stampe di qualunque genere, che contenessero in foglio a parte, in margine, qualche scritto, sono gravate della tassa stabilita per le lettere o non tranche. Le stampe che non sono francate anticipatamente non hanno Quelle però francate insufficientemente, saranno gravate del doppio della t francatura dedotto il valore dei francobolli apposti. I pacchi di stampe non cedere i 5 chilogrammi.

Raccomandazione dei plichi sotto fascia. — 34. I plichi di manoscritte, i campioni di merci, i giornali e le stampe *sotto fascia* possono raccomandati a richiesta del mittente, pagando, oltre la tassa di francatura tivamente fissata, la tassa fissa di raccomandazione di centesimi 30, stabilita raccomandazione delle lettere.

35. In caso di perdita di essi l'Amministrazione corrisponde al destinatari mittente l'indennità di lire 30 come nel caso di perdita di una lettera raccoman

36. La francatura delle lettere e delle stampe si opera esclusivamente col *francobolli* i quali si applicano dai mittenti sulle sopraccarte dalla parte dell'in

37. Le lettere insufficientemente francate sono considerate come non fran gravate della tassa normale per porto di 15 grammi fatta deduzione del val francobolli apposti.

I pacchi di carte manoscritte, le stampe e i campioni insufficientemente fr sono assoggettati al doppio della tassa di francatura fatta pure deduzione del dei francobolli apposti.

Vaglia postali interni. — 31. I vaglia interni sono di tre specie: nari, telegrafici e militari.

Tutti gli Uffizi del Regno sono autorizzati ad emetterne e pagarne.

L'Amministrazione non accetta impegni intorno alla specie di moneta debbano essere soddisfatti i vaglia interni: sono tutti estinti in biglietti e p frazioni in bronzo.

32. Si cambiano vaglia ordinari anche con l'Uffizio della Repubblica di S. Ma

33. I vaglia ordinari e telegrafici sono pagabili nel solo uffizio di destinaz i primi previo avviso dell'Uffizio traente; i secondi previo avviso dell'uffizio tel fico ricevente.

I vaglia militari sono pagabili senza avviso dai Comandi dei corpi dell'es e dell'armata cui appartengono i destinatari, e per eccezione anche da qu Uffizio di posta quando si tratti di destinatari rivestiti del grado di Ufficiale di altri militari che trovinsi isolati, in viaggio od in licenza.

34. La tassa di emissione dei vaglia interni è di centesimi 20 sulle prime L. di centesimi 40 oltre L. 20 fino a L. 40, di centesimi 60 oltre L. 40 fino L.

centesimi 80 oltre L. 60 fino a L. 100. Oltre lire 100 si aggiungono centes. 20 per ogni 50 lire o frazione.

È fatta eccezione pei vaglia militari, non eccedenti L. 20, a favore di sotto-uffi caporali e soldati, la cui tassa è di 5 centesimi.

I vaglia da avviarsi per telegrafo sono soggetti ad una sopratassa fissa di L. 1,20.

38. Qualora il mittente di un vaglia ordinario desideri di avere a suo tempo denza del destinatario (*Ricevuta di ritorno*) può ottenerla mediante il pa di cent. 20.

I mittenti di qualsiasi specie di vaglia hanno diritto che qualunque Uffizio di si procuri loro gratuitamente le informazioni che domandino intorno al pagamento vaglia da essi spediti.

36. I vaglia interni non possono superare una determinata somma, il qual limite vaglia ordinari e telegrafici è regolato come segue:

a) Gli uffizi dei capoluoghi di provincia possono cambiarne fino a L. 1000 fra e fino a L. 600 con gli altri.

b) I rimanenti uffizi fino a L. 600 fra loro e con quelli dei capoluoghi di ci.

c) Pei vaglia cambiati coll'Uffizio della Repubblica di S. Marino, il limite è L. 1000 se emessi dagli Uffizi dei capoluoghi di provincia, e di L. 600 se emessi gli altri uffizi.

I vaglia militari il limite è di L. 100 per tutti gli uffizi indistintamente.

Si possono emettere nello stesso giorno più vaglia anche a favore di un solo de ed a richiesta di uno stesso mittente, purchè ciascuno non ecceda il limite.

37. Tutti i vaglia si consegnano ai mittenti all'atto del rilascio, affinchè li man destinatari. È fatta eccezione per i vaglia telegrafici, i quali sono inoltrati telegrafo a cura dell'Amministrazione postale e sono rimessi ai destinatari dagli telegrafici di destinazione (1).

Qualora un vaglia telegrafico sia emesso in una località non servita dal telegrafo, ficio di posta lo fa inoltrare coi mezzi più celeri di cui disponga da uno degli telegrafici più vicini, a scelta del mittente, il quale paga una sovratassa di cent. 20.

Se la località di destinazione non è servita dal telegrafo, l'uffizio telegrafico fa gere il vaglia al destinatario per posta o per espresso, giusta le indicazioni del mittente. La spesa di espresso va a carico del destinatario: invece il re per posta è gratuito.

38. Qualora nel rilascio di un vaglia sia occorso qualche errore, il mittente può re la rettificazione purchè si presenti all'ufficio da cui lo abbia fatto emettere. È però consentito di mutare la destinazione di un vaglia ordinario o telegrafico; conseguenza il vaglia deve essere commutato.

41. Qualora si vogliano riscuotere vaglia ordinari o telegrafici in un uffizio sul non sieno stati tratti, o qualora il mittente desideri di ricuperarne l'importo, essi devono essere presentati ad un Uffizio di posta che li invia a quello destinazione, affinchè li commuti in altri pagabili nella località designata. Per commutazione si paga una tassa di centesimi 10.

I vaglia militari sono pagabili e rimborsabili dovunque.

42. I vaglia ordinari e telegrafici smarriti possono essere duplicati a favore dei natari, pagando una tassa di cent. 20, purchè ne sia fatta domanda prima che scaduti.

Il vaglia duplicato annulla l'originale.

Non è ammessa la duplicazione dei vaglia militari.

43. I vaglia interni sono validi per due mesi oltre a quello della loro emissione; spirato si considerano scaduti.

I vaglia scaduti non si possono più pagare ai destinatari nè rimborsare ai mit se non previa rinnovazione, per opera della Direzione Generale delle Poste.

---

(1) Oltre ai vaglia si consegna al mittente una ricevuta con cui deve conservare in caso di reclami.

Se sono presentati in originale si rinnovano subito; se invece l'originale è [illegible] la rinnovazione può essere fatta soltanto dopo tre mesi oltre quello di emissione.

La rinnovazione di un vaglia è soggetta ad una tassa di **10** centesimi; essa è fatta dal mittente o dal destinatario in un Ufficio di posta, a [illegible] o dell'altro, indicando l'ufficio dove debba essere pagato il nuovo vaglia.

I vaglia rinnovati hanno la stessa validità dei vaglia originali.

64. L'importo dei vaglia interni non pagati entro cinque anni dal giorno d emissione è devoluto all'Erario dello Stato.

Vaglia internazionali. — 65. Tutti gli uffizi postali del Regno sono autorizzati al servizio dei vaglia internazionali.

coll'Austria Ungheria	col Lussemburgo
col Belgio	colla Norvegia
colla Danimarca	coll'Olanda
coll'Egitto	col Portogallo
colla Francia e coll'Algeria	colla Romania
colla Germania e con l'Ufficio Germanico di Costantinopoli	cogli Stati Uniti dell'America Settentrionale
coll'Inghilterra	colla Svezia
colle Indie Orientali Inglesi	colla Svizzera
colle Indie Orientali Neerlandesi	cogli uffizi italiani di Alessandria d'Egitto e di Tunisi.
coll'isola di Héligoland	

66. Per la emissione di qualunque vaglia sull'Estero si deve versare [illegible] moneta d'oro. I vaglia in arrivo si pagano ugualmente in oro.

La moneta d'argento è ammessa per le frazioni di L. **20**; la moneta di [illegible] per le frazioni di lira.

Le tasse di emissione si possono pagare in biglietti di banca.

67. I vaglia da e per il Belgio, l'Egitto, la Francia e l'Algeria, il Lussemburgo, la Romania e la Svizzera non debbono eccedere le L. **500**; la tassa è di cent. [illegible] fino a **30** lire, oltre la qual somma si aggiungono **25** centesimi ogni **25** lire o frazione di **25** lire.

Al mittente si consegna solamente una ricevuta; i vaglia sono spediti dagli uffizi a destinazione a cura dell'uffizio che li rilascia.

Sono validi per tre mesi oltre quello durante il quale sono rilasciati, trascorso il termine non possono pagarsi se non previa autorizzazione dell'Amministrazione speditrice.

Dell'arrivo di ogni vaglia il destinatario è avvisato a cura dell'Ufficio pagatore.

Il destinatario all'atto della riscossione ha diritto di staccare una cedoletta unita al vaglia, sulla quale sono indicati il nome del mittente e l'importo.

68. Le norme di cui sopra si applicano altresì ai vaglia da e per la Danimarca, la Germania, l'Ufficio Germanico di Costantinopoli, l'isola di Héligoland, la Norvegia, l'Olanda, il Portogallo e la Svezia, colla sola differenza che essi vengono rilasciati nella moneta del paese di destinazione ad un ragguaglio stabilito dall'Amministrazione speditrice.

69. Pei vaglia da rilasciarsi in Italia la conversione delle monete è per ora fatta al ragguaglio seguente:

a) Pei vaglia sulla Germania, sull'Isola di Héligoland e sull'Ufficio Germanico di Costantinopoli ogni L. **1,24**, un marco.

b) Per quelli sull'Olanda ogni L. **2,09**, un fiorino.

c) Pei vaglia sul Portogallo per una lira italiana, **130** reiss.

d) Per quelli finalmente sulla Danimarca, sulla Norvegia e sulla Svezia per una lira italiana **71** Oere.

70. Le stesse norme sono applicabili ai vaglia da e per gli Uffizi postali italiani all'Estero, fatta eccezione pel limite che è di L. **1000** pei vaglia da rilasciarsi agli uffizi medesimi, e di L. **3000** per quelli da rilasciarsi sull'Italia, e per la tassa che è di cent. **30** fino a L. **50**, di L. **1** oltre L. **50** fino a L. **100**, oltre la qual somma si aggiungono **50** cent. ogni **100** lire o frazione di **100** lire.

71. I vaglia da e per l'Austria-Ungheria non possono eccedere **300** lire, la tassa è quella sovra indicata.

Essi sono pure avviati a destinazione a cura dell'Uffizio postale che li rilascia, non è ammesso l'uso della cedoletta.

72. I vaglia da e per gli Stati Uniti dell'America Settentrionale non possono eccedere L. **250**. La tassa è di **50** cent. ogni **25** lire o frazione di **25** lire. Del resto sono assimilati ai vaglia dell'Austria-Ungheria.

73. I vaglia da e per le Indie Orientali inglesi non possono eccedere L. **252**; la tassa è di **40** cent. ogni L. **25, 20** o frazione di L. **25, 20**.

Quelli da e per le Indie Neerlandesi non possono eccedere L. **500**; ma non è vietato di rilasciare più vaglia a favore di un solo destinatario, a richiesta di uno stesso mittente, se l'importo di essi supera tal limite la tassa è di cent. **50** ogni [illegible] lire.

Essi pure sono assimilati nel resto ai vaglia dell'Austria-Ungheria.

74. I vaglia Italo-Britannici non possono eccedere **10** lire sterline se emessi nel Regno-Unito e L. **252** se emessi in Italia.

Il ragguaglio fra la lira sterlina e la moneta italiana è fissato a L. **25,20**.

75. Ciascuna Amministrazione regola la tassa dei vaglia emessi sui suoi uffizi: quella per l'Italia è di cent. **40** per sterlina.

I vaglia si consegnano ai mittenti che debbono spedirli ai destinatari.

Sono validi per tre mesi oltre quello di emissione, trascorso il qual termine non possono pagarsi se non previa autorizzazione dell'Amministrazione destinataria.

76. L'importo dei vaglia emessi in Italia sull'estero non pagati entro il periodo di 3 anni dal giorno del loro rilascio è devoluto all'Erario dello Stato.

Pei vaglia dell'estero sull'Italia l'epoca di prescrizione varia a seconda dell'Amministrazione speditrice.

Quelli inglesi il cui pagamento sia chiesto dopo trascorsi **12** mesi oltre quello dell'emissione, sono gravati da una nuova tassa.

Vaglia Consolari. — 77. I principali consolati italiani all'estero sono autorizzati a ricevere somme di denaro da farsi pagare, mediante vaglia, a persone residenti nel Regno.

I vaglia sono emessi dalla Direzione generale delle Poste all'ordine dei consoli, i quali li girano a favore delle persone cui debbono essere pagati assegnando l'ufficio di destinazione.

Gli acquirenti ottengono oltre il vaglia anche una ricevuta, da conservarsi per esibirla nel caso che il vaglia andasse smarrito.

Non sono riconosciute altre girate oltre quella fatta dai consoli.

I vaglia sono di tagli fissi, cioè: da L. **1, 2, 5, 10, 20, 50, 100, 200, 500**.

Mediante più vaglia può essere spedita qualunque somma da una lira in su; è vietato ai consoli di alienare a richiesta di una stessa persona vaglia per oltre 500 in ogni periodo quindicinale.

La tassa per l'alienazione dei vaglia è regolata come segue:

a) Centesimi **20** per ogni L. **10** o frazione di L. **10** pei vaglia alienati dai soli d'Europa e di tutti gli scali del Mare Mediterraneo e del Mar Nero;

b) Centesimi **30** ogni L. **10** o frazione di L. **10** pei vaglia alienati dai consoli altre località.

Titoli postali di credito. — 78. I titoli postali di credito sono destinati a facilitare a chi viaggia nell'interno del Regno il mezzo di provvedersi di denaro senza i rischi del trasporto materiale di esso.

Consistono in libretti rilasciati dalle sole Direzioni Provinciali contro deposito di somme che possono poscia essere ritirate parzialmente da qualsiasi uffizio del Regno.

79. I titoli di credito non possono essere inferiori a L. **200**, e vengono rilasciati sulla somma di L. **10,000** nelle direzioni di prima classe, cioè: Roma, Firenze, Genova, Milano, Napoli, Palermo, Torino e Venezia;

E sino a L. **3000** nelle altre Direzioni.

30. I rimborsi parziali non possono essere inferiori a lire 30, e non saranno in ciascuna volta le cifre qui appresso:

L. 2000 nelle Direzioni di prima classe;
» 1000 nelle altre Direzioni;
» 200 negli uffizi di ogni classe.

31. La tassa dei titoli di credito deve pagarsi anticipatamente, ed è di centesimi 50 per ogni 100 lire o frazione di 100 lire fino a L. 1000, e centesimi 25 per ogni 100 lire o frazione di 100 lire al di là di L 1000.

32. I titoli di credito sono nominativi. Non può essere girata ad altri la proprietà, nè accresciuto il valore primitivo. Sono valevoli per quattro mesi, oltre quello della loro emissione, scorso questo tempo si considerano scaduti ed il loro importo è fatto dalla Direzione Generale rimborsare ai titolari quando ne facciano domanda.

Dopo 5 anni le somme non riscosse cadono a favore dell'Erario.

Associazione ai Giornali. — L'Amministrazione delle Poste s'incarica di ricevere associazioni ai Giornali dell'interno e di taluni paesi esteri, riscuotendo per ciascuna di esse un diritto che per l'interno è fissato a 50 centesimi, per l'estero è differente a seconda dei diversi paesi.

Tariffa dei Vaglia per l'interno.

				Pei sott'Ufficiali, Caporali e Soldati			
Vaglia fino a			L.	20	Tassa cent.	5	
				Per qualunque altro destinatario			
id.	fino		L.	20	Tassa cent.	20	
id.	oltre L.	20 a	L.	40	(id. »	40	
id.	» »	40	»	60	(id. »	60	
id.	» »	60	»	100	(id. »	80	
id.	» »	100	»	150	(id. Lire	1. »	
id.	» »	150	»	200	(id. »	1,20	
id.	» »	200	»	250	(id. »	1,40	
id.	» »	250	»	300	(id. »	1,60	
id.	» »	300	»	350	(id. »	1,80	
id.	» »	350	»	400	(id. »	2. »	
id.	» »	400	»	450	(id. »	2,20	
id.	» »	450	»	500	(id. »	2,40	
id.	» »	500	»	550	(id. »	2,60	
id.	» »	550	»	600	(id. »	2,80	
id.	» »	600	»	650	(id. »	3, »	
id.	» »	650	»	700	(id. »	3,20	
id.	» »	700	»	750	(id. »	3,40	
id.	» »	750	»	800	(id. »	3,60	
id.	» »	800	»	850	(id. »	3,80	
id.	» »	850	»	900	(id. »	4, »	
id.	» »	900	»	950	(id. »	4,20	
id.	» »	950	»	1000	(id. »	4,40	

NB. Pei vaglia telegrafici aggiungasi L. 1,20 in più degli altri.

AMMINISTRAZIONE DELLE POSTE
DEL REGNO D'ITALIA

TARIFFA
delle Corrispondenze internazionali

Paesi dell'Unione postale

CORRISPONDENZE ORDINARIE E RACCOMANDATE

NB. Le lettere **A**, **B** e **C** si riferiscono alle Tariffe poste a pag. 552 da consultarsi per il trattamento delle corrispondenze da e per ciascuno dei paesi mentovati.

EUROPA	**A**

AFRICA

Abissinia (eccettuato **Massouha**) francatura obbligatoria sino a **Massouha**. Raccomandazione non ammessa	**A**
Egitto (meno la città di **Alessandria**), **Nubia Sudan** e **Massouha** nell'**Abissinia**	**A**
Città di Alessandria	**C**
Liberia *(costa occidentale)*	**B**
Marocco (meno i luoghi ove sono stabiliti uffizi spagnuoli (francatura obbligatoria sino al primo ufficio Spagnuolo nel **Marocco**. Raccom. non ammessa)	**A**
Tripoli di Barberia (uffizio italiano)	**C**
Tripoli di Barberia (uffizio francese)	**A**
Altre località della Reggenza di **Tripoli** (francatura obbligatoria sino allo sbarco. Raccom. non ammessa)	**A**
Tunisi, la **Goletta** e **Susa** (uffizi italiani)	**C**
Tunisia: **Djerba** o **Gerba**, **Mahdia**, **Monastir**, **Sfax**, il **Bardo**; **Beja**, **Bizerta**, **Gabes**, il **Kef** (uffizi francesi)	**A**
Altre località della Tunisia (francatura obblig. allo sbarco, raccomandazione non ammessa)	**A**

Colonie e stabilimenti FRANCESI:

Algeria	**A**
Gabon e dipendenze, **Senegambia** e dipendenze *(costa occident)*.	**B**
Obock *(costa occidentale)*	**B**
La Riunione	**B**
S. Maria di Madagascar e Tamatava	**B**
Altre località di **Madagascar**, (francat. obblig. Raccomand. non ammessa) *Via di Marsiglia*	**B**
Malotta e dipendenze	**B**

Colonie e stabilimenti PORTOGHESI:

Ajuda, Angola, Benguela e dipendenze . . . B
Azorre (isole) . . . . . A
Capo Verde e dipendenze (*costa occidentale*) . . . B
Madera (isole) . . . . . A
Mozambico *(costa orientale)* . . . . . B
Principe e **S. Thomé** (isole) . . . . . B

Colonie e stabilimenti SPAGNUOLI:

Annobon, Corisco, Elobey, Fernando-Po, Terra S. Giovanni *(costa occidentale)* . . . . . B
Canarie (isole) . . . . . A
Casablanca, Larache, Mazagan, Mogador, Rabat o **Rebat, Safi, Tangeri, Tetuan** *(costa occidentale del Marocco)* . . A
Ceuta, Peñon de Velez, Alhucemas, Melilla *(costa settentr.)* *Via di Spagna* . . . . . A

Colonie e stabilimenti INGLESI.

Costa d'oro . . . . . B
Lagos, Sierra-Leone e **Senegambia** *(costa occidentale)* . . B
Maurizio e dipendenze, isole nell'Oceano indiano . . B
Zanzibar . . . . . B

AMERICA

Argentina (Repubbl.), **Brasile, Chili, Costarica, Dominicana,** (Repubbl.) **Equatore, Guatemala, Haïti, Honduras, Messico, Nicaragua, Paraguay, Perù, Salvador, Stati-Uniti di Colombia** B
Stati-Uniti dell'America Settentrionale . . . . . A
Uraguay, Venezuela . . . . . B

Colonie DANESI:

Antille (**S. Croce, S. Giovanni, S. Tommaso**) . . . B
Groenlandia . . . . . B

Colonie FRANCESI:

Guiana francese . . . . . B
Guadalupa e dipendenze *(Antille)* . . . . . B
S. Pietro e **Miquelon** (isole) . . . . . B

Colonie OLANDESI:

Curaçao e dipendenze *(Antille)* . . . . . B
Guiana olandese . . . . . B

Colonie SPAGNUOLE:

Cuba e **Portorico** *(Antille)* . . . . . B

Colonie INGLESI:

Bahama o **Isole Lucaie, Bermude** . . . . . B
Canadà compreso **il Nuovo Brunswich, Nuova Scozia, Colombia inglese, Vancouvert, Principe Edoardo** ed i paesi della **Baia d'Hudson** . . . . . A
Falkland, Giamaica, Grenada, Cariacù, Guiana e **Honduras** inglese . . . . . B
Leeward o **isole Sotto vento** (**Antigoa, Dominica, Monserrato, Nevis, San Kitts** o **San Cristoforo**, e le **Isole Vergini**) . B
Isole Barbade, isole **Turche, Santa Lucia, San Vincenzo, Tabago** e **Trinità** . . . . . B
Terranuova . . . . . A

ASIA

Giappone . . . . . B
Persia *Via di Russia* . . . . . A
Id *Via di Suez* . . . . . B
Russia Asiatica. *Via di Russia* . . . . . A
Turchia Asiatica, compreso l'**Hedjaze** e l'**Yemen** (Arabia). *Via della Turchia Europea* . . . . . A
Id. *Via di Suez* . . . . . B

Colonie FRANCESI:

Pondichéry, Karikal, Chandernagor, Mahé, Yanaon (nell'**India**) **Bien-Hoa, Mitho, Pulo-Condor, Saïgon**, il **Tonchino** (**Cocincina**). . . . . » B

Colonie OLANDESI:

Indie orientali Neerlandesi (isole di **Sumatra, Billiton, Linga**, i gruppi di **Bancka**, e di **Riouw; Giava, Madura**); le piccole isole della **Sonda** (**Sumbava**, la parte occid. di **Timor, Lombok, Bali, Flores**, ecc.); **Borneo**, meno la parte **N. O.**, **Celebes**, l'arcipelago delle **Molucche** (**Ternate, Tidor, Macciam, Motir. Obi; Buru, Amboina, Ceram** e le isole **Banda**) . B

Colonie PORTOGHESI:

Goa e dipendenze (**Damao** e **Diu**), **Macao. Timor** *(parte Nord Est)* e le isole di **Kambing** . . . . . B

Colonie SPAGNUOLE:

Filippine (isole) . . . . . B

Colonie BRITANNICHE:

Aden, Birmania inglese. **Ceylan, Hongkong, India** inglese. **Labuan**, gli stabilimenti dello **Stretto** (**Malacca, Penang, Singapore** e **Wellesley**) . . . . . B
Cipro (isola di) . . . . . A

PAESI E LUOGHI DELL'ASIA

considerati come appartenenti all'Unione

Arabia eccetto **Aden** e **Mascate** francatura obbligatoria sino a **Aden** Raccomandazione non ammessa *Via di Brindisi o Via di Napoli* . . . . . .

Cabul (**Afganistan**) **Kaschmir** (Stato del) **Ladakh** (piccolo Tibet), francatura obbligatoria sino al confine d'uscita dell'India *Via di Brindisi e Bombay* . . . . . .

Cina e **Corea**: **Amoy, Canton, Foo-Chow, Formosa** (isola) (*), **Hankow, King-Schow, Ningpo, Sang-Haï** o **Sangai, Svatow** (**Cina**); **Fusampo, Genzanschin** e **Jensen** (**Corea**) *Via di Brindisi*, o *via di Napoli*. . . . . .

Altri luoghi della **Cina** e della **Corea**, francatura obbligatoria sino a **Sangai** o sino a **Hong-Kong**. Raccomandazione non ammessa. *Via Napoli* o *di Brindisi* . . . .

Kalgan, Pechino, Tien-Tsin e **Urga** (**Cina**): *Via di Russia Via di Suez* . . . . . .

Cambogia (Regno del), *Via Napoli* o *di Brindisi*. . .

Guador (**Belutchistan**) **Mandalay** (Regno di **Ava**), **Mascate** (**Arabia**) *Via di Brindisi* . . . . . .

OCEANIA

Avaiano (Regno) o isole **Sandwich** . . . . . .

Colonie FRANCESI:

Nuova Caledonia e dipendenze (Isole dei **Pini di Loyalty** o della **Legalità**, ecc.) **Isole Marchesi (Fatuiva, Nuka-Hiva,** ecc.) **Arcipelaghi** sotto il protettorato della **Francia** (della Società di **Taiti, Pomotù** o **Isole basse**, ecc., ecc.) . . .

Stabilimenti NEERLANDESI:

Nuova Guinea (Papuasia) . . . .

Stabilimenti SPAGNUOLI:

Isole **Marianne** o dei **Ladroni**, e **Le Caroline** (isole).

(*) Per Formosa la raccomandazione è limitata all'Agenzia postale Britannica più vicina a quell'isola.

LETTERE ASSICURATE CON VALORI DICHIARATI

Paesi coi quali si possono cambiare lettere assicurate con valori dichiarati sino a lire cinquemila.

Austria-**Ungheria**	*Cent.* 10
Belgio, *Via di Francia*	» 25
Bulgaria, *Via d'Austria*	» 25
Danimarca, le isole **Feroer** e l'**Islanda**, *Via d'Austria*.	» 25
Egitto (*) *coi piroscafi italiani*	» 20
Via di Napoli e coi piroscafi francesi . . .	» 25
Francia (compresa l'**Algeria** ed il **Principato di Monaco**); il **Bardo, Beja, Bizerta, Gabes, Djerba, Kef, La Goletta, Mahdia, Sfax Susa** (**Tunisia**)	» 10
Germania, compreso l'**Heligoland** *Via d'Austria* . .	» 25
Lussemburgo, *Via di Francia*	» 25
Norvegia, *Via d'Austria*	» 30
Paesi-Bassi, *Via di Francia*	» 25
Portogallo, comprese le isole di **Madera** e le **Azore**. *Via di Francia*	» 25
Romania, Russia, Serbia, *Via d'Austria* . . .	» 25
Svezia, *Via d'Austria*	» 25
Spagna, comprese le isole **Baleari** e le isole **Canarie**, *Via di Francia*	» 25
Svizzera, *Via di Chiasso o di Colico*	» 10
Id. *Via di Francia* (Per i Cant^i di **Friborgo, Neuchâtel, Ginevra, Vaud e Vallese**)	» 25
Turchia, *via d'Austria e di Varna*	40

CINA

Kalgan, Pechino, Tien-Tsin e **Urga**, *Via d'Austria* . . 25

Colonie DANESI:

Antille Danesi, (**Santa Croce, S. Giovanni** e **S. Tommaso**). *Via di Francia* . . . . . » 30
Groenlandia, *Via d'Austria* 35

Colonie FRANCESI:

Bien-Hoa, Mytho, Pulo-Condor, Saïgon (**Cocincina**), *Via di Napoli coi piroscafi francesi* . . . . » 35
Pondichéry Stabilimento francese nell'**India**) *Via di Napoli coi piroscafi francesi* . . . . . » 25
Guadalupa, Guiana, Martinica, *Via di Francia* . . » 30
Gorea (**Senegal**), *Via di Francia* . . . . . » 30
Riunione (**Africa**) *Via di Francia* . . . . . » 30
Nuova Caledonia (**Oceania**), *Via di Francia* . . . » 30

Colonie PORTOGHESI:

Santiago (**Capo verde**), **S. Thomé** (**S. Thomé** e **Principe**), **Loanda Angola** *Via di Francia, Spagna e di Lisbona*. . . » 40

(*) Esclusa la Nubia

Tariffe A, B e C.

	Lettere (francatura libera al destino)		Cartoline postali (francatura obbligatoria)		Giornali e stampe (franc. obbl.)	Campioni di merci (franc. obbl.)	Carte manoscritte (franc. obbl.)	Diritto fisso di raccomandazione oltre la tassa di francatura	Ricevuta di ritorno
	francate in Italia	non franche in arrivo	semplici	con risposta	limite del peso 2 chilogr.	limite del peso 250 grammi	limite del peso 2 chilogr.		
	per [illegible] to di 15 grammi				per 50 gram.				
	cent.	cent.	cent.	cent.	cent.	cent.	cent.	cent.	cent.
Tariffa A	25	50	10	(*a*) 20	5	Vedi tabella pag. 362	Vedi tabella pag. 362	25	25
Tariffa B	40	65	15	(*b*) 30	10			25	25
					per porto di 40 gram.	per porto di 40 gram.	per porto di 50 gram.		
Tariffa C	20	30	10	15	2	2	20	30	20

(*a*) **Austria-Ungheria; Belgio; Bulgaria; Canadà; Danimarca;** isole **Feroë** e **Islanda; Francia; Algeria; Tunisia;** ove sono stabiliti uffizi francesi; **Germania** e l'**Heligoland; Grecia; Inghilterra; Gibilterra; Malta; Lussemburgo; Norvegia; Paesi Bassi; Persia** via di Russia; **Portogallo,** comprese le **Azore** e **Madera; Romania; Serbia; Spagna;** comprese le **Baleari,** le **Canarie** ed i possedimenti sulla costa settentrionale d'**Africa; Svezia; Svizzera; Turchia.**

(*b*) **Avaiano** (Regno); **Chilì; Costa-Rica; Equatore; Honduras** (Repubb. dell'); **Giappone; Guatemala; Liberia; Nicaragua; Paraguay; Persia** via di Suez; **Perù; Repubblica Argentina; Repubblica Dominicana; Salvador; Stati Uniti di Colombia; Turchia,** via del **Golfo Persico; Uruguay** Colonie; **Antille Danesi, Groenlandia; Antille Neerlandesi; Guiana olandese; Indie orientali Olandesi; Portoghesi;** le colonie pagnuole di **Cuba** e **Porto-Rico, Colonie inglesi; Bahama; Barbada; Gambia; Giamaica; Guiana; India Britannica; Lagos; Santa Lucia; Tabago.**

Tariffa D

[illegible]ritto progressivo per ogni 200 lire o frazioni di 200 lire assicurate da pagarsi oltre la tassa fissa di raccomandazione.

VALORI [illegible]chiarati	10 centesimi	20 centesimi	25 centesimi	30 centesimi	35 centesimi	40 centesimi
[illegible]	L. C.	L. C.	L. C.	L. C.	L. C.	L. C.
200	— 10	— 20	— 25	— 30	— 35	— 40
400	— 20	— 40	— 50	— 60	— 70	— 80
600	— 30	— 60	— 75	— 90	1 05	1 20
800	— 40	— 80	1 —	1 20	1 40	1 60
1000	— 50	1 —	1 25	1 50	1 75	2 —
1200	— 60	1 20	1 50	1 80	2 10	2 40
1400	— 70	1 40	1 75	2 10	2 45	2 80
1600	— 80	1 60	2 —	2 40	2 80	3 20
1800	— 90	1 80	2 25	2 70	3 15	3 60
2000	1 —	2 —	2 50	3 —	3 50	4 —
2200	1 10	2 20	2 75	3 30	3 85	4 40
2400	1 20	2 40	3 —	3 60	4 20	4 80
2600	1 30	2 60	3 25	3 90	4 55	5 20
2800	1 40	2 80	3 50	4 20	4 90	5 60
3000	1 50	3 —	3 75	4 50	5 25	6 —
3200	1 60	3 20	4 —	4 80	5 60	6 40
3400	1 70	3 40	4 25	5 10	5 95	6 80
3600	1 80	3 60	4 50	5 40	6 30	7 20
3800	1 90	3 80	4 75	5 70	6 65	7 60
4000	2 —	4 —	5 —	6 —	7 —	8 —
4200	2 10	4 20	5 25	6 30	7 35	8 40
4400	2 20	4 40	5 50	6 60	7 70	8 80
4600	2 30	4 60	5 75	6 90	8 05	9 20
4800	2 40	4 80	6 —	7 20	8 40	9 40
5000	2 50	5 —	6 25	7 50	8 75	10 —

NB. — La francatura delle lettere assicurate è obbligatoria [illegible] destino e si compone: 1° della tassa di francatura, 2° del [illegible] fisso di raccomandazione, 3° del diritto progressivo sopra [illegible]dicato. Le lettere assicurate devono essere presentate aperte [illegible] l'Uffizio di Posta, il quale è obbligato di accertare l'esistenza [illegible] l'integrità dei valori, e di spedirle condizionate nei modi pre[illegible]ritti per l'interno del Regno.

PAESI DI DESTINO O DI ORIGINE	Via	Lettere d'affari e cartoline postali semplici			Campioni e stampe			TASSA fissa di raccomandazione
		Porto e limite della FRANCATURA	PER PORTO di 15 grammi		LIMITE della francatura sempre obbligª	PER PORTO di 50 grammi		
			che si francano in ITALIA	che arrivano non francate in ITALIA		che si francano in Italia	arrivati nonfranc. in Italia	
			L. Cent.	L. Cent.		Cent.	Cent.	Cent.
AMERICA								
Bolivia	*Via della Repubblica Argentina*	A Oscila R. Argent.	— 55	— 80	P	15	20	75
	Via di Francia e Panama	Fallo sbarco	1 05	1 30	P	25	30	—
	Via d'Inghilterra e Panama	Idem	1 35	1 60	P	15	20	—
	Via degli Stati Uniti	Idem	1 10	1 35	(c) P	30	35	45
AFRICA								
Ascensione, *Via d'Inghilterra*		Al destino	— 75	— —	(d) D	25	—	—
Capo di Buona Speranza, *Via d'Inghilterra*		Al destino	— 75	1 —	(d) D	25	30	35
Repubblica d'Orange e del Transwal, *Via d'Inghilterra*		Idem	1 15	1 —	(d) D	35	—	35
Costa occidentale, *meno la* **Liberia** *e le colonie che fanno parte dell'Unione postale*		Allo sbarco	— 75	1 —	(d) P	25	30	—
Madagascar (*meno* **Tamatava** *e* **Santa Maria**), *via di Aden e piroscafi inglesi*		Idem	— 40	— 65	(d) P	10	—	—
Natal colonia inglese, *Via d'Inghilterra*		Al destino	— 75	1 —	(d) D	25	30	35
Sant'Elena colonia inglese, *Via d'Inghilterra*		Idem	— 75	1 50	(d) D	25	30	35

PAESI DI DESTINO O DI ORIGINE	carte d'affari e cartoline postali semplici		Campioni e stampe			TASSA fissa di raccomandazione
	PER PORTO di 15 grammi		LIMITE della francatura sempre obblig.a	PER PORTO di 50 grammi		
	che si francano in ITALIA	che arrivan non francate in ITALIA		che si francan in Italia	arrivati nonfranc. in Italia	
	L. Cent.	L. Cent.		Cent.	Cent.	Cent.
ASIA						
Annam, **Sarawak** e **Regno di Borneo** (meno la regione del mezzogiorno che fa parte dell'Unione)	*Via di Brindisi e di Singapore piroscafi inglesi* .					
	Via di Napoli e coi piroscafi fran					
Siam, *via di Brindisi e di Singapore*						
OCEANIA						
Australia, *Via di Brindisi coi piroscafi inglesi* . . .						
Australia (eccettuata la **Nuova Galles** del Sud; il **Queesland** **Vittoria**), *via New-York e di San Francisco.* . . .						
Nuova Galles del Sud .	*Via di Brindisi coi piroscafi ingles* .					
Nuova Zelanda; . .						
Queensland. . .						
Tasmania . . .	*Via di New-York e di San Francisco* .					
Vittoria . . .						
Isole Fiji o **Viti**. .	*Via di Brindisi coi piroscafi ingles* .					
	Via di New-York e di San Francisco					
Isole Norfolk e **Isole degli Amici**	*Via di Brindisi e dei piroscafi ingles*					
	Via di New-York e di San Francisc					
Queenslaud, *Via di Brindisi e di Melbourne* . . .						
Corrispondenze da e per i paesi di oltre mare col mezzo di bastimenti mercantili.						
Italiani . .	*Paesi dell'Unione* . .					
	Fuori dell'Unione . . .					
al destino	— 55	1 10	(c) D	20	—	55
allo sbarco	1 15	1 40	P	20	—	—
destino	— 55	— 80	(c) D	20	—	55
al destino	— 75	1 —	(g) D	15	—	50
allo sbarco	— 35	— 60	(d) P	10	15	75
al destino	— 75	1 —	(g) D	15	—	50
al destino	— 70	— —	D	15	—	75
al destino	— 75	1 —	D	15	—	50
allo sbarco	— 35	— 60	(d) P	10	15	75
al destino	— 75	1 —	D	15	—	50
al destino	— 70	— —	D	15	—	75
allo sbarco	— 75	1 —	P	15	20	50
obbl. destino	— —	— —	—	—	—	—
dell'Unione						
allo sbarco	(*) 20	— 30	P	(**) 7	(**) 10	—

AVVERTENZE

Corrispondenze insufficientemente francate. — Le corrispondenze insufficientemente francate a destinazione o provenienti dall'estero sono trattate come segue:

a) Se originarie o destinate in un paese dell'Unione o in uno stabilimento assimilato all'Unione, sono passibili di una tassa a carico del destinatario, uguale al doppio della differenza tra il valore dei francobolli apposti e la tassa che il mittente avrebbe dovuto pagare.

b) Se originarie o destinate in un paese estraneo all'Unione sono ...vate della tassa stabilita dalla tariffa senza tener conto del valore ... francobolli apposti.

La Direzione generale può tuttavia ottenere da alcune Amministrazioni ...imborso dei francobolli insufficienti quando i destinatari in Italia ... facciano regolare domanda e ne rilascino la sopracarta.

Buste. - Le lettere chiuse nelle così dette *buste parlanti* possono solo ...r corso per i seguenti paesi: Belgio, Danimarca, Francia, Gran Bre...na, Lussemburgo, Norvegia, Paesi Bassi, Portogallo, Romania, Scozia ...Svizzera; quelle per altri paesi saranno trattenute o comprese nei rifiuti.

NB. Le corrispondenze per il Queensland quando sono avviate ... la *via di Melbourne*, quand'anche francate sino al destino, sono colpite di una tassa di transito a carico del destinatario.

Cartoline postali. – Per i paesi dell'Unione sono valevoli tanto le Cartoline per l'interno del Regno quanto quelle speciali internazionali. – Quando occorra un supplemento di francatura mediante francobolli questi devono essere applicati sulle Cartoline ordinarie sovra la stessa parte: nelle Cartoline internazionali invece, sovra ambe le facciate. – Le Cartoline fabbricate dall'industria privata e le Cartoline postali originarie o a destino di paesi fuori dell'Unione sono considerate come lettere e tassate in conseguenza. – Le annotazioni (*a*) e (*b*) indicano i paesi esteri coi quali si possono cambiare Cartoline postali con risposta.

Carte d'affari manoscritte. - Per fruire della tassa indicata dalle *Tariffe A, B* e *C* le carte d'affari devono essere poste sotto fascie mobili o in buste aperte; il piego non deve contenere alcuna lettera o nota manoscritta avente il carattere di corrispondenza attuale e personale, essere composto in modo da poter essere facilmente verificato e finalmente non oltrepassare il peso di 2000 grammi.

Stampe. - Sono considerate come stampe e ammesse come tali alla facilitazione di porto stabilita dall'art. 5 della Convenzione postale Universale i giornali e le opere periodiche, i libri in rustico rilegati, gli opuscoli, la carta di musica, i biglietti di visita, gli indirizzi, le bozze di stampa con o senza i relativi manoscritti, le incisioni, le fotografie, i disegni, le piante, le carte geografiche, i cataloghi, i prospetti, annunzi ed avvisi stampati, incisi, litografati od autografati, ed in generale tutte le impressioni o riproduzioni fatte su carta, su pergamena, o su cartone per mezzo della tipografia, della litografia o di qualsiasi altro processo meccanico facile a conoscersi, eccetto il calco. Possono essere accomodate sotto fascia, su rotoli, fra cartoni, in uno astuccio aperto da un lato od alle due estremità; oppure in una busta non chiusa; ovvero piegate semplicemente in modo che si possa verificare la natura della spedizione, sia finalmente legate con cordicella che possa facilmente sciogliersi.

Le produzioni ottenute coi mezzi della *poligrafia*, *ettografia*, *litografia*, *papirografia*, *velocigrafia*, *cromografia*, ecc. spedite sotto fascia sono assimilate alle stampe quando sono presentate agli sportelli degli uffizi postali del Regno in numero non inferiore a venti esemplari perfettamente uguali. - Sono esclusi dalla facilitazione di porto, i francobolli o modelli di francatura annullati o no, come pure tutte le stampe che costituiscono il segno rappresentativo di un valore.

Campioni di merci. - I campioni devono essere posti in sacchetti, scatole o sotto fascie mobili in modo che facilmente si possano verificare; non avere valore commerciale, nè recare alcunchè di scritto a mano, eccetto il nome o la ragione sociale dello speditore, l'indirizzo del destinatario, una marca di fabbrica o di mercante, un numero d'ordine e il prezzo.

Campioni di liquidi e materie grasse. – Sono ammessi soltanto per i seguenti paesi: Austria-Ungheria, Belgio, Chilì, Egitto, Francia e Colonie, Giappone, Grecia, India britannica, Lussemburgo, Paesi-Bassi e Indie Orientali Neerlandesi, Perù, Portogallo, Repubblica Argentina, Romania, Serbia, Spagna, Svizzera, Turchia. - Il *liquido* deve essere chiuso in una boccetta di vetro e questa messa in un astuccio di cartone, avvolta nel cotone o segatura di legno in quantità sufficiente perchè in caso di rottura della boccetta, il liquido possa facilmente essere assorbito, e quindi in un tubo di latta, il cui coperchio sia tenuto

fermato da un uncinetto, che scorrendo su di un filo di metallo saldato esterno al tubo, permetta di togliere il coperchio per la voluta verificazione. Le materie grasse devono essere rinchiuse in un recipiente di latta o di terra cotta, ecc., indi in una scatola di latta.

Raccomandazione. - Si può spedire in raccomandazione qualunque specie di corrispondenza per tutti i paesi dell'Unione, e per alcuni paesi fuori dell'Unione indicati dalla Tariffa *E*; le lettere raccomandate devono essere chiuse con due sigilli o più, secondo la dimensione della stessa, tutti di cera fina della stessa qualità e colore, fatta però eccezione per quelle dirette nei paesi di *oltre mare*, cioè al di là di Gibilterra da un lato, e di Suez dall'altro. Tali lettere dovranno essere suggellate con ostia e *preferibilmente con gomma*. - Non si accettano lettere chiuse in buste rigate o listate in colore.

Ricevute di ritorno. - Si possono spedire gli oggetti raccomandati e le lettere assicurate, accompagnati da un avviso di ricevuta per tutti i paesi per i quali è ammessa la raccomandazione, ad eccezione delle colonie inglesi del Capo, di Natal, di S. Elena e della Repubblica d'Orange e del Transwal.

Spedizioni miste. – È permesso riunire in una stessa spedizione campioni di merci, stampe e carte d'affari, sotto le seguenti condizioni:

1° Che ciascun oggetto preso separatamente non ecceda i limiti rispettivamente stabiliti circa il peso e la dimensione.

2° Che il peso totale non ecceda 2 chilogrammi per ogni spedizione;

3° Che la tassa sia al *minimum* di 25 centesimi se la spedizione contiene carte d'affari, e di 10 centesimi se si compone di stampe e campioni.

Non si dà corso

1° Agli oggetti, ad eccezione delle lettere, che non siano francati meno parzialmente o non abbiano le condizioni richieste per godere della facilitazione di tassa; – 2° Agli oggetti che possono macchiare o deteriorare le corrispondenze; – 3° Ai pacchi di campioni di merci che abbiano un valore commerciale, ed a quelli di un peso superiore a 15 grammi per i campioni di *seme bachi*, a 100 grammi per i campioni di *seta greggia*, a 250 grammi per tutti gli altri campioni o di dimensioni superiori a 20 centimetri di lunghezza, 10 di larghezza e 5 di profondità; – 4° Ai campioni indirizzati nella Gran Bretagna quando non rinchiusi in boccette di vetro o di cristallo, qualunque sia la specie del campione, e in qualunque modo sieno composti; – 5° Alle materie che possono imputridire, alle sostanze esplosive ed infiammabili, come petrolio, alcool; – 6° Ai campioni di liquidi e di materie grasse che *non sono esattamente composti* nei modi prescritti e a quelli indirizzati nei paesi non menzionati qui sopra; – 7° Ai pacchi di carte d'affari e di stampe d'ogni genere di peso superiore a 2 chilogrammi; - 8° Alle cartoline postali contenenti indirizzi ingiuriosi o indecenti, e a quelle alle quali fosse attaccato qualche oggetto; - 9° Alle lettere e pieghi contenenti oro, argento, monete, pietre preziose ed altro che sia soggetto a diritti doganali nel paese di destino; – 10° Ai biglietti di lotterie esteri o provenienti dall'estero.

Quadro indicante le principali disposizi lative al servizio dei vaglia internazionali.

PAESI ESTERI coi quali si cambiano vaglia	Limite massimo della somma che può spedirsi con un solo vaglia	TASSE che si pa dai mittenti	Invio dei vaglia ttamente a destinazione pure agli uffizi di cambio e a quali	MONETA nella quale deve essere indicato l'importo sui vaglia	VALIDITÀ dei vaglia originali
	Lire				
Belgio	500	50 cent. fino a lire oltre la quale somma si aggiungono 25 c ogni 25 lire o frazio di 25 lire	ttamente a destinazione	Franchi e centesimi	3 mesi oltre quello della emissione
Danimarca	id.	id.	id.		
Egitto	id.	id.	ffizio della Direzione nerale delle Poste in essandria d'Egitto	Corone e oere	id.
Francia	id.	id.	ttamente a destinazione	Franchi e centesimi	id.
Germania	id.	id.	id.	Franchi e centesimi Marchi e pfennig	id.
Uffizio germanico di Costantinopoli	id.	id.	id.	Marchi e pfennig	id.
Lussemburgo	id.	id.	id.	Franchi e centesimi	id.
Norvegia	id.	id.	id.	Corone e oere	id.
Olanda	id.	id.	id.	Fiorini e cents	id.
Portogallo	id.	id.	id.	Reiss	id.
Romania	id.	id.	id.	Franchi e centesimi	id.
Svezia	id.	id.	id.	Corone e oere	id.
Svizzera	id.	id.	id.	Franchi e centesimi	id.
Austria-Ungheria	id.	id.	Direzione di Verona o Udine secondo i casi evisti dall istruzione	Franchi e centesimi	id.
Indie orientali inglesi	252	40 cent. ogni L. 25	ffizio postale di Brin- si	Franchi e centesimi	id.
Indie orient. neerlandesi	300	50 cent. ogni L. 25	direzione di Verona	Franchi e centesimi	id.
Stati Uniti dell'America Settentrionale	250	50 cent. ogni L. 25	direzione di Torino (1)	Franchi e centesimi	id.
Inghilterra	252	40 cent. ogni L. 25		Franchi e centesimi	id.
Uffizi italiani di Alessandria d'Egitto e di Tunisi	Lire 1000 se emessi da uffizi del Regno e lire 3000, se emessi dagli uffizi contro indicati	50 cent. fino a L. 50 lira oltre L. 50 fino lire 100; oltre que somma si aggiung 50 cent. di 100 in lire	tamente a destinazione	Franchi e centesimi	id.

1. I vaglia sull'Inghilterra si consegnano ai mittenti o gli a iscono alla Direzione di Torino.

TABELLA DI PROGRESSIONE PER LA FRANCATURA

	dei Campioni		delle Carte manoscritte	
	Tariffa A	Tariffa B	Tariffa A	Tariffa B
Sino a 50 grammi centesimi	10	15	25	30
da 50 a 100 »	10	20	25	35
da 100 a 150 »	15	30	25	40
da 150 a 200 »	20	40	25	45
da 200 a 250 »	25	50	25	50
da 250 a 300 »	—	—	30	60
da 300 a 350 »	—	—	35	70
da 350 a 400 »	—	—	40	80
da 400 a 450 »	—	—	45	90
da 450 a 500 »	—	—	50	100
da 500 a 550 »	—	—	55	110
da 550 a 600 »	—	—	60	120
così di seguito sino a 2000 grammi				

Note alla Tariffa **E**.

(*c*) La tassa di francatura dei giornali è di 15 centesimi.

(*d*) La tassa di francatura dei giornali è di 10 centesimi, quella delle al stampe, dei campioni e delle carte d'affari di 25 cent. per porto di 50 gram

(*e*) La tassa di francatura dei giornali e di 15 centesimi, quella delle a stampe, dei campioni e delle carte d'affari centesimi 35 per porto di 50

(*f*) La tassa di francatura dei campioni è di 25 centesimi per porto di 50 le carte d'affari sono assimilate alle lettere.

(*g*) La tassa delle carte d'affari è pari a quella delle stampe.

(*h*) La tassa dei campioni di merci, *via Stati Uniti*, è pari a quella delle lette

(*) Più un diritto fisso di 10 cent. per ogni lettera.

(**) Per porto di 40 grammi.

Sulle corrispondenze per oltremare che i mittenti desiderano spedire c legni del commercio, devesi scrivere sull'indirizzo, oltre all'indispensabile no *con bastimenti mercantili*, anche il porto da cui deve salpare il bastimento, se è possibile, il nome di esso.

PRINCIPALI DISPOSIZIONI

RIGUARDANTI

la Corrispondenza Telegrafica dei Privati per l'Italia e per l'Estero

Accettazione dei telegrammi. — Qualunque persona ha diritto di corrispondere per mezzo dei telegrafi ad uso del pubblico (Art. 1 Conv.).

Se la località ove intende di spedire il telegramma non ha ufficio telegrafico collegato alla rete generale interna ed internazionale, il suo telegramma è spedito a destinazione per posta o per quell'altro mezzo più rapido di cui dispone l'Amministrazione dell'ufficio dal quale devesi fare proseguire oltre le linee telegrafiche. (Art. 9 Conv. Art. LV. Regol.).

Accettazione dei telegrammi ricevuti per posta. — Gli uffici telegrafici del Regno che fanno servizio pei privati, accettano, per istradarli sulle linee telegrafiche, i telegrammi che pervengono loro col mezzo della posta in lettera affrancata, raccomandata o assicurata, secondo i casi, contenente in vaglia postale o in carta moneta (legale) lo ammontare delle tasse in base alle norme stabilite dal R. Decreto del **22** dicembre **1869**, n° **5712** I mittenti di questi telegrammi devono scrivere fra le parole tassate l'indicazione del luogo di provenienza ed il giorno del mese.

Servizio nell'interno della città. — Tutti gli uffici telegrafici governativi e quelli sociali nei luoghi ove è ufficio telegrafico governativo, se sono col medesimo collegati telegraficamente, accettano telegrammi per qualsiasi destinazione nell'interno della città in cui si trovano.

Questi telegrammi si trasmettono con precedenza, senza sovratassa, e quando importano uno speciale servizio, si applica loro, rapporto alla tassa ordinaria stabilita per questi telegrammi, la stessa ragione di tassazione stabilita per gli altri.

Telegrammi scambiati fra i posti semaforici ed i bastimenti. — I posti semaforici d'Italia, Austria, Danimarca, Francia, Germania, Norvegia, Portogallo, Spagna e Ungheria sono autorizzati a scambiare telegrammi coi bastimenti secondo le norme stabilite dal Codice internazionale dei segnali ad uso dei bastimenti di tutte le nazioni (1). Il pagamento delle tasse deve essere fatto dal mittente quando il telegramma è diretto ad un bastimento e dal destinatario quando il telegramma è proveniente da un bastimento. (R. Decreto, N° **4990**, del **4** aprile **1869**).

Servizio di scoverta nei posti semaforici italiani. — I posti semaforici italiani situati in vicinanza dei principali porti sono autorizzati a fare la scoverta dei bastimenti che si dirigono alla volta del porto, quando essi abbiano cura d'issare il loro segnale nominativo e la bandiera della loro nazione. Le persone che hanno interesse di ricevere avviso di prossimo arrivo di bastimenti nel porto, possono farne in prevenzione domanda per iscritto all'ufficio telegrafico locale, indicando la specie, il nome, la nazionalità del bastimento, e quant'altro valga a farlo riconoscere. — La tassa di questo telegramma è quella stabilita pel percorso sulle linee elettriche dal posto semaforico alla città cui appartiene il porto dal quale partì la domanda: essa è pagata dal destinatario.

Presagi meteorologici. — I posti semaforici quando ne sono richiesti da qualche bastimento, gli segnalano gratuitamente i più interessanti presagi meteorologici e in caso di presagita tempesta, issano il segnale corrispondente secondo il

(1) L'edizione italiana del detto Codice è vendibile in Roma alla tipografia del Senato, al prezzo di L. 10. Presso il Ministero della Marina è pure vendibile la lista dei bastimenti italiani a L. 3,50 la copia.

Codice internazionale dei segnali, e lo tengono inalberato fino alla sera del giorno susseguente a quello della data del presagio, quando però durante il giorno stesso siasi ricevuto altro presagio, in forza del quale non occorra mantenerlo o sostituirvene altri.

Compilazione dei telegrammi. — La minuta del telegramma deve essere scritta leggibilmente ed in caratteri che abbiano il loro equivalente nel quadro regolamentare dei segni telegrafici.

Il testo deve essere preceduto dall'indirizzo. La firma dev'essere scritta dopo il testo: può essere scritta sotto forma abbreviata o convenzionale ed anche omessa (Art. X Regol.).

L'indirizzo deve portare tutte le indicazioni necessarie per assicurare la consegna del telegramma a destinazione. Queste indicazioni, ad eccezione dei nomi di persone, devono essere scritte in francese o nella lingua del paese di destinazione.

Esso deve comprendere, per le grandi città, l'indicazione della via e del numero o, in mancanza di queste indicazioni, quelle della professione del destinatario od altre analoghe.

Anche per le piccole città il nome del destinatario deve essere, possibilmente, accompagnato da una indicazione complementare atta a servir di guida all'ufficio d'arrivo in caso di alterazione del nome proprio.

Per la corrispondenza internazionale, la menzione dello Stato ove è la località di destinazione è necessaria, salvo il caso in cui questa località sia una capitale o una città importante, il nome della quale non sia comune ad altra località; e compresa nel novero delle parole tassate.

L'indirizzo può essere scritto sotto forma abbreviata o convenzionale.

L'indirizzo dei telegrammi a destinazione dei bastimenti in mare deve comprendere, oltre le indicazioni ordinarie, il nome e il numero ufficiale del bastimento e la sua nazionalità.

In ogni caso tutte le conseguenze della insufficienza dell'indirizzo stanno a carico del mittente. (Art. XII Regol.).

Qualsiasi interlineatura, rinvio, raschiatura od aggiunta deve essere approvata dal mittente del telegramma o dal suo rappresentante (Art. X Regol.).

I telegrammi possono essere scritti in linguaggio chiaro, o in linguaggio convenuto o in linguaggio cifrato nella corrispondenza interna, e in quella fra due Stati che ammettono questi modi di corrispondenza (Art. 6 Conv.).

I telegrammi in linguaggio chiaro devono offrire un significato intelligibile in una qualunque delle lingue ammesse sul territorio degli Stati aderenti alla Convenzione, come proprie alla corrispondenza telegrafica internazionale (Art. VII Regol. — Vedasi oltre *Lingue ammesse*.

Per linguaggio convenuto si intende l'impiego di parole, le quali benchè presentino ciascuna un senso intrinseco, non formano però frasi intelligibili per gli uffici in corrispondenza.

Sono considerati come telegrammi in linguaggio cifrato:

a) Quelli che contengono un testo cifrato od in lettere segrete;

b) Quelli che racchiudono delle serie o dei gruppi di cifre o di lettere, il cui significato non fosse conosciuto dall'ufficio d'origine; oppure delle parole, dei nomi, o riunioni di lettere che non adempiano alle condizioni volute pel linguaggio chiaro o convenuto (Art VII e VIII Regol.).

Sono ammessi i telegrammi privati in linguaggio convenuto o cifrato per l'interno del Regno, e con tutti gli Stati esteri meno i seguenti: Romania, Servia e Spagna (Art. 6 Conv.).

Nei telegrammi cifrati privati il testo può essere interamente cifrato o in parte cifrato e in parte no. In questo ultimo caso le parti cifrate od in lettere segrete devono essere collocate fra due parentesi che le separino dal testo ordinario precedente o susseguente.

Il testo in cifra deve essere composto esclusivamente di lettere dell'alfabeto o esclusivamente di cifre arabiche (Art. IX Reg.).

Non sono ammessi i gruppi di lettere nei telegrammi privati segreti diretti a

quali paesi extra-europei: Afghanistan, Africa Meridionale, America del Sud, Australia, Belouchistan, Birmania, China, Cocincina, Egitto, Giappone, Giava, Indie inglesi, Madera, Nuova Zelanda, Persia, S. Vincent e Sumatra.

Nel regime europeo, i telegrammi in linguaggio convenuto devono contenere solamente parole appartenenti alle lingue ammesse pel linguaggio chiaro.

Ogni telegramma non deve contenere altre parole all'infuori di quelle che appartengono alla stessa lingua.

Nel regime extra-europeo, i telegrammi in linguaggio convenuto devono contenere parole appartenenti alle lingue seguenti, cioè: italiana, francese, inglese, latina, tedesca, portoghese, spagnuola e tedesca.

I nomi propri non possono entrare nella composizione dei telegrammi in linguaggio convenuto altro che nel loro significato in linguaggio chiaro (Art. VIII Regol.).

Lingue ammesse. — I telegrammi in linguaggio chiaro possono essere scritti nelle seguenti lingue: italiana, armena in lettere latine, bulgara, danese, ebraica in lettere latine, inglese, latina, neer'andese, norvegese, olandese, portoghese, russa in lettere latine, rumena, slave (**1**), spagnuola, svedese, tedesca in lettere latine, turca in lettere latine, e ungherese (Art. VII Regol.).

I telegrammi semaforici devono essere scritti o nella lingua del paese ov'è situato il semaforo incaricato di segnalarli od in segnali del Codice internazionale (Art. LVIII Regol.).

Computo delle parole. — Nel numero delle parole tassabili si computano:

L'indirizzo, il testo e la firma.

Le indicazioni eventuali, quando n'è il caso, cioè:

(Urgente) oppure (*D*).

(Risposta pagata) oppure (*RP*) (intendesi di **15** parole per l'interno, e di **10** parole per l'estero).

(Risposta pagata parole) oppure (*RP* parole).

(Collazionato) oppure (*TC*).

(Con avviso di ricevimento) oppure (*CR*).

(Far proseguire) oppure (*FS*).

(Fermo ufficio).

(Fermo posta).

(Posta).

(Posta pagata) oppure (*PP*).

(Espresso).

(Espresso pagato) oppure (*XP*). (Solamente il mittente d'un telegramma con avviso di ricevimento ha facoltà di pagare l'espresso).

(Recapitabile aperto) oppure (*RO*).

Per i telegrammi multipli: Comunicare a tutti intero indirizzo (diversamente ogni esemplare del telegramma non porterà che il solo indirizzo della persona cui è destinato) (Art. LIV Regol.).

Le indicazioni sopra citate possono essere scritte nella corrispondenza interna ed internazionale sotto la forma abbreviata rispettivamente sopra indicata. In questo caso ognuna è contata per una sola parola. Devono sempre essere scritte fra parentesi (Art. X Regol.).

Nella corrispondenza internazionale, quando non si adopera la forma abbreviata, è obbligatorio l'uso della lingua francese (Art. X Regol.).

Nella corrispondenza interna possono queste indicazioni eventuali essere scritte anche in italiano.

La massima lunghezza di una parola è fissata per le corrispondenze europee a 15 caratteri secondo l'alfabeto Morse, e per quelle extra-europee a **10** caratteri. Ogni eccedente, fino alla concorrenza di **15** o di **10** caratteri, si conta per una parola. Le espressioni riunite da una lineetta sono contate pel numero di parole che servono a formarle.

---

(1) Boema, croata, illirica, polacca, rutena, serba, slovacca e slovena.

Le parole separate da un apostrofo sono contate come tante parole isolate.

Le riunioni od alterazioni di parole contrarie all'uso della lingua non sono ammesse.

Tuttavia i nomi pròprii di città e di persona, i nomi di luoghi, piazze, ecc. i titoli, prenomi, particelle e qualificazioni, come pure i numeri scritti in lettere sono contati per tante parole quante ne ha usate lo speditore nello scriverli.

I numeri scritti in cifre sono contati per altrettante parole quante volte contengono cinque cifre, nella corrispondenza interna e in quella internazionale regime europeo, e quante volte essi contengono tre cifre in quella extra-europea più una parola per l'eccedenza. La stessa regola è applicabile al computo dei gruppi di lettere (Art. XXIII Regol.).

Qualsiasi carattere isolato, lettera o cifra, è contato per una parola, e così pure il segno di sottolineazione.

I segni d'interpunzione, lineette, apostrofi, virgolette, parentesi, a-capo non sono contati.

Sono tuttavia contati per una cifra i punti, le virgole e le lineette di divisione che entrano nella formazione dei numeri.

Le lettere aggiunte alle cifre per designare i numeri ordinali sono contate ciascuna come una cifra (Art. XXIII Regol.).

Nei telegrammi in linguaggio cifrato le parti in linguaggio chiaro o convenzionale sono contate come nei telegrammi ordinari, i gruppi di cifre o di lettere come altrettanti numeri scritti in cifre, e le parole in lingua non ammessa, come gruppi di lettere (Art. XXV Regol.).

Il nome dell'ufficio di partenza, la data, l'ora ed i minuti della presentazione sono scritti d'ufficio sulla copia rimessa al destinatario (Art. XXII Regol.).

Però nei telegrammi spediti per posta da località non provvedute del telegrafo la data e l'indicazione del luogo d'origine sono soggette a tassa.

Si trasmette nel preambolo come di servizio l'indicazione della via quando è stata scritta dal mittente in margine del telegramma (Art. XX Regol.).

Telegrammi urgenti. — Il mittente d'un telegramma privato può dichiararlo *urgente* ed ottenere la precedenza sui telegrammi ordinari, pagando il triplo della tassa se il telegramma è interno o internazionale (Legge 5 luglio 1882).

L'indicazione da scriversi prima dell'indirizzo è: (*Urgente*) oppure (*D*).

Gli Stati e le Amministrazioni che ammettono i telegrammi urgenti in partenza in arrivo ed in transito sono i seguenti: Italia, Algeria e Tunisia, Belgio, Egitto (via Zante e Malta), Francia (esclusi gli uffici di ferrovia), Germania, Grecia (vie Zante Corfù), Heligoland, Malta (via diretta), Paesi Bassi, Portogallo, Romania, Russia Spagna. Sono ammessi soltanto in transito dai seguenti Stati: Austria, Danimarca Lussemburgo, Norvegia, Servia, Svizzera ed Ungheria e dalle Compagnie Eastern Eastern Extension, Greath Northern e Direct Spanish (cavo Marsiglia-Barcellona).

Risposte pagate. — Qualunque mittente può affrancare la risposta che richiede al suo corrispondente scrivendo nel telegramma, prima dell'indirizzo, l'indicazione: (*Risposta Pagata*) oppure (*RP*) intendesi di 15 parole per l'interno e di 10 parole per l'estero.

L'affrancamento non può oltrepassare la tassa d'un telegramma ordinario di 30 parole calcolata per la stessa via (Art. XLVI Regol.).

L'ufficio d'arrivo consegna al destinatario un buono corrispondente alla tassa pagata per la risposta, il quale può servire per la trasmissione di un telegramma nei limiti dell'ammontare del buono per qualunque destinazione.

I buoni per la risposta pagata non sono commutabili in danaro. Se la tassa del telegramma scritto sul buono supera il valore di questo, l'ufficio riscuote la differenza; se la tassa del telegramma è minore, la differenza resta acquisita all'Amministrazione.

Il buono è valevole per sei settimane. Se il destinatario non vuole adoperarlo per fare un telegramma, egli può riportarlo all'ufficio con una domanda che l'ammontare del medesimo sia pagato al mittente.

Si accettano telegrammi con risposta pagata anche quando la consegna al destinatario dev'essere fatta per mezzo di posta o di espresso.

Telegrammi collazionati. — Il mittente pagando una sovratassa uguale a metà della tassa di un telegramma ordinario dello stesso numero di parole pel medesimo percorso, ha diritto di farlo collazionare per intero fra i diversi uffici che concorrono alla sua trasmissione. A tale scopo deve scrivere prima dell'indirizzo l'indicazione: (*Collazionato*) oppure (*TC*) (Art. XLIX Regol.).

Telegrammi con avviso di ricevimento. — Il mittente, pagando per la tassa del proprio telegramma, quella di un telegramma di **15** parole per l'interno e di **10** parole per la stessa via per l'estero può ottenere che gli sia trasmessa per telegrafo l'indicazione dell'ora della consegna del suo telegramma. Pei telegrammi da spedirsi per posta, s'indica l'ora precisa della consegna fatta all'ufficio postale. L'indicazione da scriversi prima dell'indirizzo è: (*Avviso di ricevimento*) oppure (*CR*) (Art. LI Regol.).

Telegrammi da far proseguire. — Il mittente può chiedere, scrivendo all'indirizzo la indicazione: (*Far proseguire*) oppure (*FS*), che l'ufficio d'arrivo faccia proseguire il suo telegramma, nei limiti dell'Europa. In tal caso l'ufficio di destinazione dopo averlo presentato all'indirizzo dato, se il destinatario è partito, lo rispedisce al nuovo indirizzo contenuto nel telegramma o che gli viene indicato dal domicilio del destinatario stesso. Sono a carico del medesimo le tasse di ulteriore percorso oltre dalla destinazione primitiva (Art. LII Regol.).

Chiunque, fornendo le necessarie giustificazioni, può chiedere che i telegrammi che giungessero ad un ufficio telegrafico, per essergli consegnati a cura del medesimo, non siano rispediti all'indirizzo che avrà indicato, però sempre nei limiti dell'Europa. Le domande di rispedizione devono essere fatte per iscritto (Art. LIII Regol.).

Possono farsi proseguire i telegrammi anche quando per consegnarli debbasi impiegare l'espresso o la posta. In quest'ultimo caso il telegramma è rilasciato, dall'ufficio postale al destinatario contro pagamento delle tasse telegrafiche relative. Tanto il mittente primitivo, quanto le persone che avessero chiesto il proseguimento di un telegramma sono tenuti al pagamento delle tasse di proseguimento, se il telegramma fatto proseguire non siasi potuto consegnare al destinatario per irreperibilità di esso, o per rifiuto di riceverlo per non pagarne le tasse.

Telegrammi multipli. — I telegrammi possono essere indirizzati sia a parecchi destinatari, sia al medesimo destinatario a più domicili, sempre nella stessa località. Questi telegrammi sono considerati e tassati come un solo telegramma, ma riscuote a titolo di diritto di copia, tante volte mezzo franco per ogni telegramma non più di **100** parole quanti sono i destinatari, meno uno.

Pei telegrammi che eccedono le **100** parole il diritto di copia aumenta di mezzo franco per ogni **100** parole o frazione, compresi gli indirizzi (Art. LIV Regol.).

Telegrammi ricapitabili aperti. — Il mittente può domandare che il suo telegramma sia rimesso aperto al destinatario, scrivendo prima dell'indirizzo: (*Recapitabile aperto*) oppure (*RO*) (Art. XLIV Regol.).

Ammettono questo modo di recapito i seguenti Stati ed Amministrazioni: Italia, Austria, Belgio, Danimarca, Francia, Germania, Norvegia, Paesi Bassi, Portogallo, Romania, Svizzera ed Ungheria.

Telegrammi per località ove coesistono uffici governativi e sociali. — Il mittente di un telegramma diretto a località ove trovansi insieme ufficio telegrafico governativo e ufficio sociale, pel cui recapito dall'ufficio sociale occorra una tassa di espresso, se intende che in caso di chiusura dell'ufficio governativo il telegramma sia recapitato dall'ufficio sociale, deve nell'indirizzo tassato far seguire le parole: *eventualmente Scalo*, al nome dell'ufficio destinatario.

Vaglia telegrafici. — Tutti gli uffici postali possono emettere e pagare vaglia telegrafici. — Gli uffici postali situati in luoghi ove non esiste ufficio telegra-

fico fanno pervenire i vaglia telegrafici, da loro accettati, all'ufficio telegrafico deve curarne l'inoltro per mezzo dell'ufficio postale del luogo o con altro mezzo sicuro a loro scelta. — Gli uffici telegrafici fanno pervenire a destinazione per posta o per espresso, secondo il desiderio del mittente, i vaglia pagabili da uffici postali situati in località differenti da quella in cui essi si trovano.

Invio per posta. — L'invio dei telegrammi per posta si fa senza spesa pel mittente, nè pel destinatario. È fatta eccezione pei telegrammi che devono attraversare il mare per giungere a paesi non collegati colla rete telegrafica degli stati aderenti; per quelli trasmessi ad un ufficio telegrafico prossimo ad una frontiera per essere inoltrati per posta sul territorio vicino, e per quelli diretti per espresso o per istaffetta ad un destinatario che avesse altra volta rifiutato di pagare delle spese della stessa specie. Nel primo caso la spesa è a carico del mittente e negli altri a carico del destinatario (Art. LVII Regol.).

Espressi. — Le spese di espresso per il trasporto dei telegrammi al di là delle linee telegrafiche si pagano dal destinatario, a meno che trattisi di un telegramma con avviso di ricevimento e che il mittente le abbia anticipate. I telegrammi da consegnarsi a bordo di bastimenti sono portati per espresso anche quando ciò non sia indicato nell'indirizzo, e il destinatario paga la tassa di espresso (Art. LV Regol.).

I telegrammi con avviso di ricevimento pei quali il mittente affranca, se vuole, la spesa di espresso, devono portare prima dell'indirizzo, fra le parole tassate, la indicazione: *Avviso di ricevimento, espresso pagato*), oppure (*CR*) (*XP*). In questo caso l'avviso di ricevimento fa anche conoscere la spesa occorsa per l'espresso.

Non s'incaricano del servizio di espressi gli Stati ed Amministrazioni di America del Sud, Arabia, Australia, Belouchistan, Birmania, China, Cocincina, Egitto, Giappone, Giava, Grecia, Indie inglesi, Madera, Nuova Zelanda, Persia, Romania, Saint Vincent, Spagna, Sumatra e Turchia (Art. LV Regol.).

Ritiro di telegrammi. — Prima che siasi cominciata la trasmissione di un telegramma qualunque, il mittente può ritirarlo, giustificando la sua qualità. La tassa incassata si restituisce sotto la deduzione di cent. 50.

Lo può pure arrestare se la trasmissione è incominciata, od annullare se è già partito; in questo ultimo caso lo deve fare mediante un telegramma di cui egli paga la tassa.

La tassa pagata pel telegramma primitivo gli è restituita per la parte che riguarda il percorso non effettuato (Art. XLI Regol.).

Copie. — Nel corso di sei mesi dalla data della presentazione, se trattisi di un telegramma europeo, ed in quello di diciotto mesi, se d'un telegramma extra-europeo, il mittente o il destinatario, o il loro rappresentante, hanno diritto di farsene comunicare copia, dopo constatazione della loro identità e contro il pagamento di 50 cent. se il telegramma non contiene più di 100 parole. Questa tassa aumenta di 50 cent. per ogni serie o frazioni di serie di 100 parole.

Le domande di copie dei telegrammi devono essere presentate per iscritto citando la data del telegramma a cui si riferisce la domanda (Art. LXIV Regol.).

Consegna. — Ove sia desiderio del mittente che la consegna non abbia luogo se non in mani proprie del destinatario, egli deve farne cenno nell'indirizzo (Art. XLIV Regol.).

Quando un telegramma è portato a domicilio, e sia assente il destinatario, può essere consegnato ai membri adulti della sua famiglia, ai suoi impiegati, locatari o ospiti, eccetto che il destinatario abbia designato, per iscritto, un delegato speciale o che il mittente abbia richiesta la consegna in proprie mani del destinatario (Articolo XLIV Regol.).

In generale, i telegrammi sono rimessi gratuitamente al destinatario e nei pochi casi speciali nei quali occorra una spesa od una sovratassa, il relativo ammontare non deve essere pagato dal destinatario se non contro ricevuta preventivamente preparata dall'ufficio e che gli sarà presentata dal fattorino.

Pei telegrammi che non possono essere consegnati a destinazione perchè assente il destinatario, si lascia avviso al domicilio dello stesso per essergli consegnati a sua posta. Questi telegrammi e quelli *fermi ufficio* non reclamati entro sei settimane sono annullati (Art. XLIV Regol.).

Rimborsi. — Dietro domanda del mittente, si restituisce la tassa di qualunque telegramma che per causa del servizio telegrafico non sia giunto a destinazione o giunto con ritardo notevole, nonchè la tassa dei telegrammi collazionati che, in causa di errori di trasmissione, non abbiano potuto manifestamente raggiungere il loro intento. Non è però dovuto il rimborso quando tali inconvenienti dipendono dal servizio di posta o di espresso o da quello di Amministrazioni le quali rifiutano il rimborso (Art. LXV Regol.).

Sono del pari rimborsate le tasse riscosse in più per errore (Art. XXVII Regol.) oltre delle quali è cenno alla rubrica: *Ritiro dei telegrammi*, nella misura indicata.

Tasse riscosse in meno. — Le tasse riscosse in meno per errore e le tasse o spese non riscosse sul destinatario in seguito a rifiuto o ad irreperibilità del medesimo, devono essere completate dal mittente (Art. XXVII Regol.).

Reclami. — I reclami per restituzione di tassa devono essere presentati per iscritto entro due mesi dalla riscossione pei telegrammi europei od entro sei mesi per quelli extra-europei.

Trascorso il termine come sovra fissato, cessa ogni diritto di rimborso.

Ai reclami per telegrammi non giunti, devesi unire una dichiarazione scritta dal capo di destinazione o dal destinatario.

Ai reclami per ritardi od errori, devesi unire il telegramma rimesso al destinatario (Art. LXVI Regol.).

Irresponsabilità dei Governi. — I Governi non assumono alcuna responsabilità per gli errori, nè pei ritardi che possono succedere nella corrispondenza telegrafica; ma prendono tutte le disposizioni necessarie per assicurare il segreto delle corrispondenze ed il regolare loro invio (Art. 2 e 3 Conv.).

L'Amministrazione non assume responsabilità per i telegrammi che il pubblico consegna ai fattorini per la ulteriore presentazione all'ufficio telegrafico.

Arresto dei telegrammi. — I governi si sono riservata la facoltà di arrestare la trasmissione di qualsiasi telegramma privato che sembrasse pericoloso per la sicurezza dello Stato, o che fosse contrario alle leggi del paese, all'ordine pubblico o ai buoni costumi (Art. 7 Conv.).

Orologi degli uffici. — Gli orologi degli uffici italiani sono regolati col tempo medio di Roma e per le corrispondenze scambiate nell'interno del Regno le ore si contano di seguito da una mezzanotte all'altra (Art. IV Regol.).

Orario degli uffici italiani. — Gli uffici italiani si distinguono: in uffici con orario permanente, cioè aperti al pubblico servizio giorno e notte senza interruzione; in uffici con orario di giorno completo, cioè aperti al pubblico servizio dalle 7 antim. alle 9 pom. dal 1° aprile a tutto settembre e dalle 8 antim. alle 8 pom. dal 1° ottobre a tutto marzo; in uffici con orario limitato, cioè aperti al pubblico servizio nei giorni feriali dalle 8 antim. alle 2 pom. e dalle 5 alle 7 pom. dal 1° aprile a tutto settembre e dalle 9 antim. alle 2 pom. e dalle 4 pom. alle 6 pom. dal 1° ottobre a tutto marzo. Nelle domeniche e nelle altre feste riconosciute dallo Stato l'orario limitato è dalle 8, o dalle 9 ant., secondo la stagione a cui sopra. — Per gli uffici dell'isola di Sardegna la prima parte dell'orario limitato resta per tutte le stagioni dalle 8 ant. all'una pom. — Negli uffici di ferrovia havvi un servizio speciale limitato in coincidenza coll'arrivo e colla partenza dei treni.

Altre avvertenze. — I mittenti sono pregati di scrivere il proprio indirizzo nel registro esistente in ogni ufficio. — I destinatari che desiderassero farsi recapitare a domicilio i telegrammi con indirizzo sotto forma convenzionale od abbreviata, devono far registrare su apposito repertorio il loro indirizzo completo e la

corrispondente designazione convenuta col loro corrispondente. Per questa registrazione è fissata la retribuzione di annue lire **24**. — Il pagamento della retribuzione deve esser fatto in una sola volta per tutta la durata dell'accordo, la quale può essere di un mese o più, e non può oltrepassare il **31** dicembre dell'anno.

Si avverte che questi registri si rinnovano al primo di ogni anno.

Le persone alle quali per conformità di nome col destinatario o per altra causa fosse consegnato un telegramma che riconoscessero non appartener loro, sono pregate di restituirlo prontamente all'ufficio telegrafico, scrivendo sulla busta analoga dichiarazione.

L'indicazione delle tasse dei telegrammi scambiati fra uffici italiani, o da questi diretti, per la via meno costosa, entro o fuori d'Europa, si trova notata nell'estratto della Tariffa generale, che segue. La Tariffa generale dei telegrammi è vendibile presso le Direzioni compartimentali dei telegrafi e presso gli uffici telegrafici principali del Regno al prezzo di lire **0,50**. — Presso gli stessi uffici sono pure vendibili la Nomenclatura degli uffici italiani ed esteri al prezzo di lire **1,50** e le Tabelle di variazioni od aggiunte alla detta Tariffa e Nomenclatura al prezzo di lire **0,60** per ciascuna serie delle dispense di un anno. — L'Amministrazione fornisce gli schiarimenti che si chiedessero dal pubblico, e dà corso ai reclami che si potessero produrre. Perciò, quelli che abbiano reclami da fare sul servizio telegrafico dell'ufficio locale sono pregati di rivolgersi al Capo del medesimo, e qualora esso non soddisfaccia alle loro domande, potranno reclamare per iscritto alla Direzione compartimentale dei telegrafi dalla quale dipende l'ufficio.

Corrispondenza coll'America. — Ai telegrammi coll'America i mittenti devono scrivere in calce il proprio indirizzo, il quale non è tassato, nè trasmesso, a meno che lo richiedano. Per questi telegrammi vi sono delle norme che differiscono alquanto dalle precedenti e che sono indicate nella Tariffa generale sopra menzionata.

TARIFFE

TARIFFA TELEGRAFICA INTERNA

QUALITÀ DEL TELEGRAMMA	Tassa pel telegram. che non oltrepass. le 15 par.	Aumento di tassa per ciascuna parola oltre le 15
Telegramma ordinario (1)	**1 00**	**00 05**
Id. urgente (2)	**3 00**	**00 15**
Id. contenente i resoconti delle sedute del Parlamento e diretto a giornali (3)	**0 50**	**00 05**
Id. nell'interno della città (4)	**0 50**	**00 05**
Id. semaforico (4)	**2 00**	**00 00**
Id. per vaglia telegrafico (5)	**1 00**	**00 00**

(1) Oltre la tassa semaforica, quando ne è il caso.
(2) Ha la precedenza sui telegrammi ordinari.
(3) Se urgente paga la tassa comune di urgenza.
(4) Si aggiunga la tassa di percorrenza delle linee, quando ne è il caso.
(5) Tassa fissa.

TARIFFA TELEGRAFICA INTERNAZIONALE (per la via meno costosa)

Europa, Algeria, Benghazi, Marocco, Tripoli, Tunisia. Russia del Caucaso e Turchia d'Asia.

Da qualunque ufficio dello Stato a qualunque ufficio degli Stati e Territori seguenti:

	Per ciasc. parola (1)
Algeria	L. **00 37**
Austria (2)	» » **06**
Austria (3)	» » **14**
Austria (4)	» » **20**
Ungheria (2)	» » **08**
Ungheria (3)	» » **16**
Ungheria (4)	» » **22**
Belgio	» » **26**
Benghazi (9).	
Bosnia ed Erzegovina	» » **38**
Bulgaria	» » **43**
Corfù	» » **33**
Danimarca	» » **37**
Erzegovina V. Bosnia	
Francia (compresa la Corsica)	» **20**
Germania	» » **25**
Gibilterra	» » **53**
Gran Bretagna (esclusi gli uffici delle isole della Manica)	» » **47**
Id. uffici delle isole della Manica	» » **45**
Grecia (6)	L. **00 36**
Heligoland (Isola di)	» » **55**
Lussemburgo	» » **28**
Malta	» » **33**
Marocco (7).	
Montenegro	» » **38**
Norvegia	» » **50**
Paesi Bassi	» » **31**
Portogallo	» » **40**
Romania	» » **31**
Russia d'Europa	» » **66**
Id. del Caucaso	» » **93**
S. Marino (Repubblica) (10).	
Servia	» » **31**
Spagna	» » **38**
Svezia	» » **44**
Svizzera (8)	» » **14**
Tripoli (5)	
Tunisia	» » **37**
Turchia d'Europa	» » **40**
Turchia d'Asia P. di mare (9)	» **66**
Turchia d'Asia Altre località	» **93**

(1) **Da aggiungersi alla tassa fissa di L. 1,00 per ciascun telegramma.**

(2) Tassa applicabile ai telegrammi trasmessi da uffici italiani compresi fra il Po, il Verbano ed il Lago Maggiore ad uffici austriaci del Tirolo, Vorarlberg, Carinzia, Carniola, Circoli di Gorizia, di Trieste ed Istria e del Principato di Liechtenstein, od a quelli ungheresi situati sulla costa dell'Adriatico.

Nella Nomenclatura degli uffici telegrafici sono indicati quelli che appartengono ai territori suddetti.

(3) Tassa applicabile ai telegrammi trasmessi dagli uffici italiani menzionati nella nota 2 ad uffici austriaci od ungheresi non compresi nei territori citati nella detta nota, ovvero trasmessi da altri uffici italiani agli uffici dell'Austria o dell'Ungheria indicati nella nota 2.

(4) Tassa applicabile ai telegrammi trasmessi da e per gli uffici non contemplati nella nota 2.

(5) I telegrammi inviansi per posta da Malta. — La spesa di posta, lire 2,00, è a carico del mittente.

(6) Per Cefalonia, Hydra, Itaca, S. Maura, Spezzia e Zante lire 0,46; per Andros Arthmos e Tinos lire 0,50; per Sira lire 0,56.

(7) I telegrammi inviansi per posta da Tarifa, da Malaga o da Algesiras, secondo le facilità. — La spesa di posta, una lira, è a carico del mittente.

(8) Pei telegrammi trasmessi da uffici italiani distanti non oltre i cento chilometri i confini svizzeri, indicati nella Nomenclatura, la tassa è ridotta a lire 0,06.

(9) Per l'isola di Chio lire 0,50; per le isole di Metelino, Rodi e Samos lire 0,80; per l'isola di Cipro lire 0,86; e per quella di Candia lire 0,93.

(10) Tasse come pell'interno del Regno.

ASIA (esclusa la regione della Turchia), Egitto ed OCEANIA

Da [illegible] Stati e Territori seguenti:

	Tassa per ciascuna parola
Afghanistan ....L.	5 109
Arabia (Aden) ....»	4 050
Australia (1) — Port Darwin, Australia Meridionale e Occidentale, Vittoria e Tasmania ......»	12 650
Australia (1) — Nuova Galles del Sud, Queensland	12 900
Belouchistan ....»	5 100
Birmania (Mandalay)......»	5 550
Capo Verde (Isole del) (St. Vincent) ....»	4 825
China (2) (Amoy, Hong-Kong e Shaughai) ....»	9 750
Cocincina francese......»	8 500
Egitto — Alessandria ......»	1 450
Egitto — Uffici 1ª regione...»	1 475
Egitto — Id. 2ª id. ...»	1 725
Giappone (2) — Nagasaki ......»	10 —
Giappone (2) — Altri uffici ......»	11 100
Giava e Sumatra........»	8 —
Golfo Persico V. Indie ingl. uffici all'Ovest di Kurrachee.	
Indie inglesi — Uffici all'ovest di Kurrachee (3) ..L.	4 150
Indie inglesi — Chittagong e uffici all'ovest di Chittagong (compr. Kurrachee). ......»	5 100
Indie inglesi — Isola di Ceylan e uffici all'est di Chittagong ......»	5 350
Madera (Isola di) ....»	1 925
Malacca ....»	7 250
Nuova Zelanda (Isola di) »	14 350
Penang (Isola di) ......»	6 500
Persia ....»	1 750
Russia d'Asia — Siberia 1ª reg.	1 950
Russia d'Asia — Id. 2ª id.	3 075
Singapore (Isola di) .....»	7 500
Sumatra V. Giava.	

(1) Per [illegible] dell'Australia [illegible] per mezzo [illegible] [illegible]

(2) Per la [illegible] Cina e del Giappone [illegible]

(3) Per [illegible] tassa di L. 2,80.

AFRICA MERIDIONALE

Da qualunque ufficio dello Stato [illegible] seguenti:

	Tassa per ciascuna parola
Capo di Buona Speranza (1) — Durban ..L.	10 30
Capo di Buona Speranza (1) — Altri uffici »	10 90
Laurenço Marques.......»	10 35
Mozambico..............L.	10 35
Zanzibar..............»	9 05

(1) I [illegible] Capo di Buona Speranza [illegible] *miste* [illegible] *Plymouth* (Gran Bretagna), di *Madera* e *S. Vincent* [illegible] Capo Verde). [illegible]

AMERICA

[illegible] **Brest** (Francia) per seguenti Stati e Territori dell'**America del Nord**:

	Tassa per ciascuna parola (1)
Alabama..........»	3 05
Arizona..........»	3 55
Arkansas..........»	3 35
California..........»	3 55
Canada (Est ed Ovest)......»	2 50
Cap Breton..........»	2 50
Carolina del Nord........»	3 05
Carolina del Sud........»	3 05
Colorado (Territorio)......»	3 55
Columbia (Distretto di)....»	2 70
Columbia britannica .....»	4 40
Connecticut..........»	2 50
Dakotah (Territorio)	3 55
Delaware ....»	2 70
Florida — Lake City ....»	3 05
Florida — Pensacola ....»	3 05
Florida — St. Marck's	3 05
Florida — Talahasse	3 05
Florida — Altre località......»	4 40
Georgia..........»	3 05
Idaho (Territorio d')......»	3 55
Illinois..........»	2 80
Indiana..........»	2 80
Indian (Territorio)........»	3 35
Iowa..........»	3 35
Kansas (Territorio)........»	3 35
Kentucky..........»	2 80
Luisiana..........»	3 35
Maine..........»	2 50
Manitoba (Territorio) .....»	3 55
Maryland ....»	2 70
Massachussets..........»	2 50
Messico — Matamoras ....»	3 55
Messico — Altre località ...»	5 85
Michigan..........	2 80
Minnesota	3 35
Mississipi ....»	3 05
Missouri — St. Louis ......»	2 80
Missouri — Altre località ..»	3 35
Montana (Territorio) .....»	3 55
Nebraska (Territorio) .....»	3 35
Nevada (Territorio) .....»	3 55
New Brunswich ....»	2 50
Newfoundland (Terre Neuve)	1 90
New Hampshire..........»	2 50
New Jersey ....»	2 70
New Mexico..........»	3 55
New York — New York ...»	2 50
New York — Altre località »	2 70
Nuova Scozia..........»	2 50
Ohio ....»	2 80
Oregon ....»	3 55
Pensylvania ....»	2 70
Prince Edwards (Isola di) »	2 50
Rhode Island..........	2 50
St. Pierre Miquelon......»	1 90
Tennessee ....»	3 05
Texas..........»	3 35
Utah (Territorio d') .....»	3 55
Vancouver (Isola di) .....»	4 10
Vermont..........»	2 50
Virginia (Est ed Ovest) ...»	2 80
Washington (Territorio)...»	3 55
Wisconsin — Milvauckee ...	2 80
Wisconsin — Altre località »	3 35
Wyoming ....»	3 55

(1) Alla tassa indicata [illegible] quella del percorso [illegible] fino a Brest (0,[illegible] per parola). La tassa totale di via Valentia è uguale a quella di via Brest, a [illegible] qualunque ufficio italiano.

[illegible] **Brest** (Francia) per le seguenti località delle **Antille**, dell'**Istmo di Panama** e delle **Guiane**.

	Tassa per ciascuna parola (1)
Antigua..........»	15 00
Barbades..........»	17 30
Berbice..........»	20 10
Cayenna (2).	
Colon (Aspinwall Istmo di Panama)..........	13 35
Cuba — Avana..........	5 10
Cuba — Cienfuegos........»	6 05
Cuba — Santiago..........»	6 55
Cuba — Altre località.....»	5 45
Demerara..........»	20 00
Dominica ....»	15 75
Grenada ....»	17 20
Guadalupa..........»	15 55
Jamaica ....»	9 50
Martinica ....»	16 05
Panama (Istmo di)..........	11 40
Porto-Rico ....»	13 65
Ste. Croix..........	11 05
St. Kitt's ....»	11 70
Sta. Lucia..........	16 35
St. Thomas..........	13 75
St. Vincent	16 70
Trinidad ....»	17 80

(1) Alla tassa indicata [illegible] quella del percorso [illegible] fino a Brest (0,[illegible] per parola). La tassa totale di via Valentia è uguale a quella di via Brest, a [illegible] di qualunque ufficio italiano.

(2) Per Cayenna non sono indicate le tasse, essendo [illegible] interrotte le [illegible] telegrafiche.

A partire da **Lisbona** pei seguenti Stati dell'**America del Sud**:

		Tassa per ciasc. parola (1)
Brasile	Pernambuco	» 10 125
	Bahia e Maranham	» 14 125
	Para e Rio Janeiro	» 15 625
	Santos, Desterro, Rio Grande do Sud . .	» 18 125
	Altre località	» 18 625
Repubblica dell'Uruguay	Montevideo	» 18 125
	Altre località	18 625
Repubblica Argentina	Buenos-Ayres.	» 18 955
	Altre località	» 19 455
Chilì		» 25 205
Bolivia-Antofagasta		» 28 955
Perù	Iquique	» 24 625
	Arica e Tacna.	» 26 500
	Arequipa, Islay, Mollendo e Puno. . . .	» 28 375
	Callao e Lima	» 32 125

(1) Alla tassa indicata è da aggiungersi quella del percorso europeo fino a Lisb (lire 0,75 per parola), a partire da qualunque ufficio italiano.

AVVERTENZA

Nell'importo totale di ciascun telegramma la frazione di lira inferiore a 5 centesimi è arrotondata a 5 centesimi.

PRONTUARIO DEI PAGAMENTI
della Rendita 5 0/0 ritenuta 13,20

Rendita annua	Interessi semestrali	Ritenuta	Netto	Rendita annua	Interessi semestrali	Ritenuta	Netto
5	2 50	33	2 17	65	32 50	4 29	28 21
10	5	66	4 34	70	35	4 62	30 38
15	7 50	99	6 51	75	37 50	4 95	32 55
20	10	1 32	8 68	80	40	5 28	34 72
25	12 50	1 65	10 85	85	42 50	5 61	36 89
30	15	1 98	13 02	90	45	5 94	39 06
35	17 50	2 31	15 19	95	47 50	6 07	41 43
40	20	2 64	17 36	100	50	6 60	43 40
45	22 50	2 97	19 53	200	100	13 20	86 80
50	25	3 30	21 70	500	250	33	217
55	27 50	3 63	23 87	1000	500	66	434
60	30	3 96	26 04	2000	1000	132	868

VARIAZIONI ED AGGIUNTE
occorse durante la stampa.

A pagina 24. **Lane.** Il Lanificio di Borgo Sesia traslocò da via Carlo Alberto 40 al corso Vittorio Emanuele II 74.

Id. 25. **Passamantieri.** Aggiungi Roeffler Francesco, *fabbricante*, via agli Orti 6, p. 2.

Id. 48. **Fornai.** Dugono Natale, *leggi*: Barbero Vittorio.

Id. 51, 157-176-179-182-184. **Spedizionieri.** invece di Rondolino e Ferraris, *leggi*: G. Avanzato già Bozzone.

Id. 77. **Tubi di piombo.** Rayneri e Comp. leggi: via Arsenale 39 angolo S. Quintino 3 e corso Regina Margherita 174.

Id. 81. **Calzolai.** Aggiungi Merlo Luigi, *Calzoleria Alpina*, via Andrea Doria 2.

Id. 92. **Ebanisti.** Aggiungi Bellino Francesco, *mobili*, via Mazzini rimpetto al 7.

Id. 105. **Vini.** Linea 1ª invece di Abbona Carlo e Comp. leggi: Biancotti Filippo e Comp. *Società Vinicola Bra.*

Id. 111. **Prodotti chimici.** Aggiungi Hirschhorn Rodolfo, *deposito*, Paraffina, Ceresina, Stearina e Carnauba, v. Pio Quinto 7.

Id. 242. linea 2. Fontana cav. Rocco, *leggi*: Allasia comm. ing. Filiberto.

Id. 315. **Istituto Nazionale per le Figlie di Militari.** *Vice Presidente* leggi: Fabretti comm. Ariodante; e fra i *Consiglieri* aggiungi: Gioberti avv. cav. Emilio.

Stamperia Reale Paravia

DI

I. VIGLIARDI

TORINO - *Via Arsenale, Num.* 29 - TORINO

SPECIALITÀ IN LAVORI COMMERCIALI

Indirizzi, Fatture, Circolari

REGISTRI, BOLLETTARI

CATALOGHI ILLUSTRATI

Cartelli in Cromo-tipo-litografia

CARTELLONI (Placards)

ZINCOTIPIA, STEREOTIPIA

INDICE

Abbreviazioni ..... *pag.* LVI
Abbonamento alla lettura di libri moderni 12
Abiti fatti (Magazzini di)..... 11
Accademia Reale Albertina di Belle Arti..... 451
Id. d'Agricoltura di Torino..... 455
Id. delle Scienze..... 432
Id. di Medicina di Torino..... 437
Id. Filarmonica, piazza san Carlo 5
Id. Militare..... 446
Id. Nazionale di Medicina Veterinaria... 137
Acconciatrici di capelli V. Pettinatrici..... 35
Aceto (Fabbricanti di)..... 137
Acque gassose e Birra (Fabbricanti di)..... 101
Id. minerali (Venditori di)..... 110
Id. potabili (Società delle)..... 323
Id. id. Nuova condotta, corso Vittorio Emanuele II 84.
Affitta Cavalli e Vetture..... 161
Agenti di cambio..... 369
Id. e Commissionari di mercanzie..... 154
Agente delle Tasse. V. Agenzie Superiori delle Imposte. 153
Agenzie..... 153
Aggiunte e **Variazioni** occorse durante la stampa..... 575
Agliè, Borgo e Castello, ecc..... LIV
Agraria (Stazione sperimentale)..... 464
Agrario-botanici (Stabilimenti)..... 29
Agrumi, Frutta fresche, secche, ecc..... 134
Alberghi..... 172

Albergo di Virtù (Regio . . . . . *pag.* 505
Alloggi e Camere mobiliati 132
Ambulanza Medico-Chirurgica o Dispensario Policlinico, via Roma 43.
Amianto lavorato e greggio 117
Amministrazione della Real Casa di Torino 191
Amministrazioni principali in Roma 521
Anatomia Normale e Patologica (Istituto di 443
Antichità (Negozianti in oggetti d') 28
Appaltatori delle Tettoie e Mercati pubblici 171
Apparecchi pel gas (Fabbricanti) e Lattonieri 74
Id. per le Scienze (Fabbricanti) 62
Appartamenti (Decoratori di) 126
Appello (Corte d') 372
Archeologia e Belle Arti (Società di 444
Architetti ed Ingegneri 401
Archivi Piemontesi (Sovrintendenza degli 336
Archivio Notarile 397
Argenteria Christofle (Argentatori e Negozianti in . . 59
Argentieri, Orefici, Bigiottieri e Giojellieri 57
Argento ed oro (Negozianti in 59
Armajuoli 70
Armeria Reale 441
Armi (Permessi di Porto d') e Caccia 763
Armoniche (Fabbricanti di) 90
Id. (Negozianti in corde 90
Arredi militari (Direzione dell'Opificio) 229
Arrotini, V. Coltellinai 74
Arsenale e Caserme (Descrizione 2
Arte applicata all'Industria (Uffici d' 62
Artigianelli (Collegio degli 306
Id. Valdesi 348
Artiglieria (Direzione del Laboratorio di Precisione . . . 274
Id. (Direzione della Fonderia 273
Id. (Direzione della Fabbrica d'Armi 275
Id. (Direzione dell'Arsenale di Costruzione 277
Asfaltatori 125
Asili pei lattanti (Società degli) 313
Asilo infantile della SS. Annunziata 312
Id. Maria Teresa 314
Id. Israelitico 350
Id. d'Infanzia 309
Assaggiatori di seta 3
Assicurazioni (Società e Compagnie di 159
Associazione di Carità 306
Id. della Croce Bianca 353
Id. Meteorologica Italiana 456
Id. dei Cittadini dell'ordine 331

Associazione Serica . . . . . *pag.* 268
Asta Alimentaria, piazza Emanuel Filiberto 8.
Astucciari 44
Id. (Legatori di libri e Calzolai) Forniture per 44
Atti giudiziari (Uffizio del Registro degli 282
Id. privati (Ricevitore del Registro degli 282
Attrezzisti e Macchinisti da Teatri 68
Avvocati 383
Avvocatura Erariale (Regia) 280
Bagni (Proprietari di) 174
Ballo (Maestri di) 492
Id. (Scuola di) 492
Balocchi, Vedi Chincaglierie e Trastulli 26
Bambole, Vedi Chincaglierie e Trastulli 26
Banca Nazionale 247
Id. Stabilimenti ed operazioni principali . . 248
Id. Cooperativa Operaia 265
Id. Credito Torinese 262
Id. Id. Operazioni principali 262
Id. Credito Mobiliare Italiano 263
Id. Id. Cooperativo Torinese 266
Id. di Torino 264
Id. Industria e Commercio 266
Id. Popolare di Torino con Cassa di Risparmio . . . 267
Id. Subalpina e di Milano 267
Id. Tiberina 264
Banchi di Prestiti su pegno 158
Banchieri 1
Banchieri e Negozianti in seta 2
Banco di Napoli 260
Id. Operazioni 260
Id. di Sconto e Sete 265
Id. del Sale, vie della Zecca 11 e Cernaia nel Dock.
Bastoni, Ombrelli, Ventagli, ecc 91
Battiloro 119
Bazars 26
Belle Arti (Società promotrice delle) 323
Id. (Regia Accademia Albertina di) 451
Bendaggisti 418
Beneficenza, (Quadro del Personale sanitario di) 231
Berretti, Guernizioni militari ed oggetti relativi 56
Biancherie e Telerie (Negozianti in) 20
Biblioteca Civica 470
Id. della R. Accademia delle Scienze 468
Id. della R. Accademia di Medicina 467
Id. di S. M. e Conservatorio del Medagliere 467
Id. Militare del Presidio di Torino 468
Id. Nazionale Universitaria 469

Bigiottieri, Orefici, Gioiellieri ed Argentieri.....*pag.* 57
Bigliardi (Fabbricanti di)..... 87
Biglietti ferroviarii, Étiquettes (Fabbr. e Negoz.)..... 38
Bilance e Stadere *V.* Pesi e Misure (Fabbricanti di)... 68
Birra ed Acque gassose (Fabbricanti di)..... 101
Birrarie..... 162
Bollo straordinario (Uffizio del)..... 282
Borsa di Commercio..... 368
Botanici (Stabilimenti Agrario-)..... 29
Bottai..... 95
Bottoni (Fabbricanti di)..... 24
Brevetti d'Invenzione e Privative..... 152
Brillatoi da riso (V. Mugnai)..... 52
Buste d'ogni genere (Fabbricanti di)..... 38
Busti (Sarti e Sarte da)..... 15
Caccia (Collegio)..... 437
Caccia (Permessi di Porto d'Armi e)..... 364
Caffè e Caffè Ristoranti..... 163
Calce, Cemento e Carboni minerali (Depositi di)..... 124
Calcografia..... 43
Calderai..... 76
Calligrafi e Periti di Scritture..... 379
Callisti..... 419
Caloriferi ad aria calda (Società di)..... 125
Id. Stufe e Fumisti..... 126
Calzettai..... 24
Calzolai..... 81
Id. (Forme e Gambali per)..... 86
Id. (Forniture per)..... 44
Cambisti e negozianti di Fondi pubblici..... 2
Camera di Commercio ed Arti..... 367
Camicie, finti colli, polsini e cravatte (Fabbricanti di) 21
Camposanto..... XLIV
Canali Cavour (Direzione), via Pio Quinto 1.
Canapacci e Ciniglie (Fabbricante di)..... 24
Cancelleria arcivescovile..... 341
Id. (Oggetti di) Negozianti..... 36
Candele steariche e Sapone (Fabbricanti e Depositi di). 137
Canto (Maestri e Maestre di)..... 517
Caoutchouc (Negozianti in)..... 70
Capelli (Acconciatrici di) Vedi Pettinatrici..... 35
Capi-Mastri Costruttori ed Impresari..... 122
Capitolo Metropolitano..... 342
Cappella Arcivescovile..... 341
Id. Capitolare – Sacerdoti coristi – Musici..... 343
Cappellai..... 55
Cappelli di paglia (Negozianti in)..... 56
Caratteri da stampa (Fonditori)..... 38

Carboni minerali, Calce, Cemento (Depositi di)...*pag.* 124
Cardi meccanici (Fabbrica di) V. Meccanici (Piana G.. 65
Carradori V. Fabbricanti Carrozze e..... 94
Carrozze (Fabbricanti di)..... 34
Carta e Cartoni (Fabbricanti di)..... 35
Id. (Negozianti in) ed oggetti di cancelleria..... 36
Id. (Lineatori di)..... 43
Carta-Vetrata (Fabbricanti di)..... 68
Carte geografiche..... 40
Cartellini-Indirizzi (Étiquettes) e Biglietti ferroviari.. 38
Carte e Tarocchi (Fabbricanti di)..... 45
Carte-valori (Officina Governativa delle)..... 335
Cartonaggi e Scatole..... 44
Casa Reale di Torino (Amministrazione della)..... 194
Casa di S. A. R. il Principe Amedeo Duca d'Aosta..... 196
Id. e Corte di S. A. R. la Duchessa di Genova..... 198
Id. di S. A. R. il Duca di Genova..... 199
Id. e Corte di S. A. R. la Principessa Maria Isabella Duchessa di Genova..... 201
Id. di S. A. R. il Principe Eugenio di Savoia Carignano. 201
Id. di Sanità..... 297
Id. di Custodia *La Generala*..... 351
Id. di pena (Ergastolo)..... 298
Id. -Famiglia per giovani Operai..... 307
Cassa del Commercio e dell'Industria, via Ospedale 24.
Id. di risparmio..... 268
Id. Provinciale e Ricevitoria..... 259
Cassazione (Corte Suprema di)..... 371
Cavalli (Negozianti in)..... 161
Cemento, Calce e Carboni minerali (Depositi di..... 144
Cera (Fabbricanti di)..... 115
Ceralacca (Fabbricanti di), ostie ed inchiostro..... 38
Chiesa Cristiana Apostolica..... 349
Id. Evangelica Italiana..... 349
Id. Evangelica Valdese..... 348
Id. Inglese..... 351
Chiese (Vedi Edifizi religiosi)..... XLV
Chimici (Fabbricanti e Negozianti di Prodotti)..... 111
Chincaglieri in generi di lusso..... 27
Chincaglierie e Mercerie (Negozianti in..... 27
Id. e Trastulli (Negozianti in)..... 26
Chirurgia (Strumenti di). V. Coltellinai..... 71
Chirurghi..... 417
Id. Dentisti..... 417
Id. Minori..... 417
Id. Necroscopi..... 230
Christofle (Negozianti in Argenteria), ed Argentatori.. 59
Ciniglie e Canapacci (Fabbricante di..... 24

Cioccolata (Fabbriche e Depositi di) ..... *pag.* 108
Circoli diversi 328
Circolo Filologico di Torino 478
Id. Torinese 480
Civaie, Farine e Paste da minestra 52
Clero 341
Club Alpino Italiano 484
Colla (Fabbriche e Depositi di) 115
Id. (Società anonima per la fabbricazione di 330
Collegiata della SS. Trinità 312
Collegio Caccia 437
Collegio-Convitto Nazionale 483
Id. degli Artigianelli 306
Id. dei Probiviri 268
Id. delle Provincie (Amministraz. del R.°) 425
Id. ed Asilo israelitico Colonna e Finzi 350
Id. Maschile di Barolo 309
Collegio S. Gius. con semi-convitto, via S. Fr. da Paola 23.
Colli finti, polsini e camicie (Fabbricanti di) 21
Colori, Vernici, ecc. (Negozianti in) 116
Coltellinai e strumenti di chirurgia 71
Comando del 1° Corpo d'Armata 276
Id. della Divisione Militare di Torino 277
Id. Superiore dei Distretti M. del 1° Corpo d'Armata 275
Id. Territoriale del Genio Militare 273
Comizio Agrario del Circondario di Torino 454
Id. dei Battaglioni Mobilizzati della Guardia Nazionale, via Accademia Albertina 35.
Commissionari ed Agenti di mercanzie 154
Commissione Ampelografica della Prov. di Torino 460
Id. Municipale d'Ornato 363
Id. id. per l'applicazione delle imposte 237
Id. Provinciale d'appello sui reclami per le imposte 215
Id. Municipale permanente d'insegnamento .. 495
Id. R. conservatrice dei Monumenti di arte e di antichità 363
Id. per invio Operai all'Esposizione di Parigi 1889 370
Id. Provinciale Torinese dell'Associazione Nazionale fra' Maestri primari 322
Id. Municipale di sorveglianza sull'Istituto Industriale Professionale Femminile 495
Id. Municipale di sorveglianza sulla Scuola serale di commercio 495
Id. Municipale di sorveglianza sulle Scuole serali di disegno 496
Id. Municipale di sorveglianza sulle Scuole Elementari serali 496

Compagnie e Società di Assicurazioni ..... *pag.* 159
Concessionarî di Vetture pubbliche 186
Conciatori di pelli 80
Conciliatori (Uffizio dei Giudici 379
Condizione normale delle sete 3
Conducenti (Vedi Vetturali) 177
Conferenza di S. Vincenzo de' Paoli, via Arcivescovado 4.
Confettieri 45
Conservatore delle Ipoteche 281
Conservatoria del Vaccino (Regia 241
Conservatorio del SS. Rosario 304
Id. del Suffragio 310
Conserve alimentari 139
Consiglieri provinciali (Elenco dei 60) 211
Id. comunali id 217
Consiglio d'Amministrazione delle Compagnie Operai e Veterani d'Artiglieria, corso Oporto angolo via Stampatori.
Consiglio Notarile 397
Id. Provinciale di Torino 210
Id. Provinciale per la Sanità pubblica 215
Id. Scolastico della Provincia di Torino 216
Consolati IX
Consorzio Nazionale Italiano 239
Id. Universitario (Commissione amministrativa del 423
Consulti sanitari gratuiti 236
Contenzioso finanziario (Direzione del, via Garibaldi 25.
Convitto delle Vedove e Nubili (Regio) 319
Coperte, Tappeti e Stoffe per mobili 5
Cordami, Tele d'imballaggio e Sacchi (Negozianti in) .. 23
Corde armoniche e Forniture per Piano-Forti 90
Cornici dorate (Fabbr. di) *V.* Indoratori e Verniciatori . 119
Corpo Reale del Genio Civile 270
Corrispondenze internazionali (Tariffa delle 547
Id. Telegrafiche (Disposizioni principali 563
Corte Suprema di Cassazione 371
Id. id. Procuratore Generale 372
Id. d'Appello 372
Id. id. Procuratore Generale 374
Cotone (Filati di) fabbricanti-grossisti 22
Id. e Filo (Tessuti di) 23
Cravatte, camicie, finti colli e polsini 21
Credito Fondiario (Banca Nazionale) 257
Id. id. (Opera Pia S. Paolo) 244
Credito Mobiliare Italiano (Società generale di) 263
Id. Torinese 262
Id. Id. - Operazioni principali 262
Cremazione (Società per la 334

Cristalli e Vetri (Fabbricanti e Negozianti in) ... *pag.* 119
Croce Bianca (Associazione della) ... 333
Cronologia di Casa Savoia ... V
Cucine Popolari di Torino ... 335
Culto israelita ... 349
Cuoi e Pellami (Negozianti in) ... 79
Curatori dei Fallimenti (Ruolo dei) ... 378
Dazio. Modificazioni al Regolamento per l'ammessione all'esportazione daziaria ... 526
Debito Pubblico (Ufficio del), via Bogino 6.
Declamazione (Maestre di) ... 517
Decoratori d'appartamenti ... 126
Demanio (Uff. R.° del) e del Reg.° delle propr. letterarie 282
Dentisti meccanici ... 117
Deposito governativo di macchine agrarie ... 154
Deputazione provinciale ... 240
Id. (Regia) di Storia Patria ... 145
Digrassatori, Soppressatori e Tintori ... 25
Dinamite e polvere da caccia (Deposito di) ... 116
Dintorni di Torino ... III
Direzione Compartimentale del Lotto ... 365
Id. dei Telegrafi ... 361
Id. del Magazzino centrale Militare di Torino ... 276
Id. dell'Opificio di arredi militari ... 279
Id. d'Artiglieria del Laboratorio di Precisione ... 274
Id. id. della Fonderia ... 273
Id. id. della Fabbrica d'Armi ... 275
Id. id. dell'Arsenale di Costruzione ... 277
Id. Territoriale del Genio Militare ... 271
Id. id. di Commissariato Militare del 1° Corpo d'Armata ... 278
Id. id. d'Artiglieria, corso Oporto angolo via Stampatori.
Id. Territ. di Sanità militare del 1° Corpo d'armata 291
Disegnatori ... 110
Dispensario policlinico, via Mazzini 15.
Distillerie di alcool e Fabbrica di lievito ... 100
Distretto Militare di Torino ... 272
Docks (Magazzini generali) ... 364
Dogana di Torino ... 364
Doratura (Mercanti di) e Forniture militari ... 56
Drapperie. *Vedi* Pannine ... 15
Droghe (Macinazione di) ... 115
Droghieri ... 111
Ebanisti e Negozianti da Mobili ... 92
Ecclesiastici diversi e Rettori de' principali Istituti ... 345
Economato generale dei benefizi vacanti (Regio) ... 339
Edifizi religiosi ... XLV
Id. e Monumenti ... XLIX

Educatorio di sant'Anna ... *pag.* 309
Id. delle Sordo-Mute povere e Convitto ... 300
Elastici per calzature (Fabbricanti di Tessuti) ... 77
Id. (Tessuti e tele) Fabbricanti ... 77
Elettricisti e Parafulmini ... 61
Equitazione (Scuole di) ... 492
Erbe medicinali e Drogherie ... 110
Esattorie delle imposte ... 281
Esportazione daziaria (Modificazioni al Regolamento per l'ammessione all') ... 526
Esportazioni per l'America ... 175
Esposizione di Parigi 1889. (V. Commissione per l'invio di Operai all') ... 370
Estimatori pubblici ... 407
Estratto dalle Istruzioni sul Servizio Postale ... 540
Etiquettes (Cartellini-Indirizzi) Fabbricanti ... 38
Fabbri-Ferrai ... 71
Falegnami ... 95
Fallimenti (Ruolo dei curatori dei) ... 378
Famiglia di san Pietro in Vincoli ... 290
Famiglie (Le) d'Operaie ... 309
Farine e Granaglie (Negozianti in) ... 51
Farine, Paste da minestra e Civaie ... 52
Farmacia Centrale Militare ... 320
Farmacisti ... 109
Farmacisti Omeopatici ... 110
Federazione fra le Società Magistrali delle Provincie Subalpine ... 321
Feretri (Impresa dei) ... 100
Ferro (Fabbricanti in) ... 65
Id. (Filo di) ... 68
Id. (Negozianti in) ... 66
Ferrovia Torino-Ciriè-Lanzo (Amministrazione) ... 356
Id. Torino-Pinerolo e Torre Pellice (Amministraz.) 354
Id. Fossano, Mondovì, Ceva ... 355
Id. Mantova-Modena (Amministrazione) ... 352
Id. Centrale e Tramvie Canavese (Amministrazione) 355
Id. Santhià-Biella (Amministrazione) ... 355
Id. Soperga (Sistema Agudio) ... 356
Id. Funicolare al Monte de' Cappuccini (Sistema Ferretti) ... 356
Id. Torino-Rivoli (Amministrazione) ... 353
Id. Tramvia Torino-Leyni-Volpiano ... 357
Ferrovie del Mediterrano. V. Strade Ferrate ... 353
Id. Impresa trasporti a domicilio ... 175
Id. Meridionali (Agenzia delle) ... 175
Id. (Materiale fisso e mobile per) ... 62
Id. (Biglietti per) Fabbricante ... 38

Filati di Cotone, Fabbricanti grossisti..... *pag.* 22
Filatoio Seta..... 5
Filo e Cotone (Tessuti) Fabbricanti-Grossisti..... 23
Filo di ferro e Punte di Parigi..... 68
Filotecnica (Società)..... 160
Finanza (Intendenza di)..... 283
Id. (Sezione Tecnica di)..... 280
Finti colli, polsini, cravatte e camicie (Fabbricanti di)..... 24
Fiori naturali (Negozianti in)..... 30
Id. artificiali e Piume (Fabbricanti e Negozianti di)..... 29
Floricoltura ed orticoltura (Stabilimenti di)..... 30
Fonderie di caratteri da stampa..... 38
Fondi pubblici (Negozianti in)..... 2
Fonditori e Negozianti in Metalli..... 67
Forestale (Ispezione) del Ripartimento di Torino..... 270
Formaggi (Negozianti in)..... 137
Forme e Gambali per Calzolai (Fabbricanti di)..... 86
Fornai..... 46
Forniture per Tipografie e Litografie..... 38
Id. militari (Mercanti di Doratura e)..... 56
Id. per Astucciari, Legatori da libri e Calzolai.. 41
Id. per Orologiai (Fabbricanti di)..... 61
Fotografie..... 117
Francatura (Tabella di progressione per la)..... 562
Fratellanza (La) fra Impiegati pubblici e privati..... 321
Id. Evangelica..... 320
Frutta fresche, secche, Agrumi, ecc. (Negozianti in).. 134
Fumisti — Magazzini di Stufe e fabbricanti di Caloriferi 126
Funi metalliche..... 69
Fuochi d'artifizio (Fabbricanti di) V Pirotecnici..... 116
Gabelle (Direzione compartimentale delle), via Cernaia, nel locale del Dock.
Gabinetto di fisica dell'Arsenale..... 412
Id. di fisica dell'Università..... 412
Id. mineralogico dell'Arsenale..... 412
Gabinetti pubblici di scritturazione..... 152
Galleria dei quadri (Regia)..... 443
Id. e Musei. (Istruzioni pei Visitatori della)..... 443
Gambali e Forme per Calzolai (Fabbricanti)..... 86
Garze, Trine e Merletti (Fabbr. e Negoz. di)..... 5
Gas (Società Italiana per il)..... 329
Id. (Società anonima de' consumatori del)..... 329
Id. (Fabbricanti apparecchi pel) e Lattonieri..... 71
Id. (R. Ufficio di Verificazione dei Misuratori del).... 279
Genio civile (Corpo Reale del)..... 270
Id. militare (Comando Territoriale del)..... 273
Id. id. (Direzione id.)..... 271
Geometri e Misuratori..... 401

Geometria (Fabbricanti utensili di) e Modellatori.. *pag.* 87
Ghiaccio (Depositi di)..... 163
Ginnasio Cavour (Regio)..... 474
Id. Cesare Balbo (Regio)..... 475
Id. Gioberti (Regio)..... 475
Id. Massimo d'Azeglio (Regio)..... 475
Ginnastica (Società)..... 492
Gioiellieri, Bigiottieri, Orefici ed Argentieri..... 57
Giornali..... 471
Giudici Conciliatori (Uffizio dei)..... 379
Giunta Municipale..... 218
Granaglie e Farine (Negozianti in)..... 51
Grandine (Assicurazioni contro i danni della)..... 159
Guano e prodotti chimici per l'agricoltura (Depositi di) 117
Guantai..... 78
Guernizioni militari (Fabbricanti di)..... 56
Idraulici (Macchinisti)..... 69
Illuminazione pubblica e prodotti bituminosi..... 116
Imballatori..... 128
Imbalsamatori – Naturalisti..... 29
Immagini, Oleografie e Stampe (Negozianti in)..... 43
Imposte (Esattorie delle)..... 281
Id. (Commissione Comunale per l'applicazione delle) 237
Id. (Id. Provinciale d'appello sulle)..... 215
Id. (Ufficio di Commissioni per le)..... 153
Imprese generali di pubblicità..... 153
Impresari e Capi-Mastri Costruttori..... 122
Incendi, gas, vita dell'uomo, ecc. (Assicurazioni)..... 159
Inchiostro da scrivere ecc. (Fabbricanti)..... 38
Id. da stampa (Fabbricanti)..... 38
Incisori in Legno..... 86
Id. in Metalli..... 63
Indoratori, Verniciatori, Fabbricanti Cornici e Insegne. 119
Industria Nazionale (Società Promotrice dell')..... 357
Infanzia abbandonata (Ospizi dell')..... 294
Infermeria di S. Vincenzo de' Paoli..... 297
Informazioni commerciali e Traduzioni..... 153
Ingegneri ed Architetti..... 401
Insegnanti nelle Scuole Municipali Maschili..... 504
Id. id. Femminili..... 507
Insegne (Pittori d') V. Indoratori e Verniciatori..... 119
Intendenza di finanza..... 283
Intonaco idrofugo (Fabbrica di)..... 123
Ipoteche (Conservatore delle)..... 281
Ispettrici delle Scuole Municipali..... 494
Ispezione forestale del Dipartimento di Torino..... 270
Ispezioni Demaniali..... 281

Istituti d'educazione maschile ..... *pag.* 487
Id. id. femminile 487
Id. liceali 485
Id musicali 516
Istituto Bonafous 310
Id. -Convitto Barberis 488
Id. -Convitto Commerciale Corno 486
Id. -Convitto Grillo 484
Id. Dionisio (Commissione amministrativa del) 423
Id. del Buon Pastore 317
Id. di Anatomia Normale e Patologica 443
Id. della Sacra Famiglia 303
Id. Duchessa Isabella (Opera del Soccorso) 319
Id. Educativo Femminile della Provvidenza 318
Id. Infantile con metodo Fröbeliano 490
Id. Internazionale italiano 482
Id. Nazionale per le Figlie dei Militari 315
Id. Ostetrico Universitario 293
Id. pei Ciechi 302
Id. Industriale Professionale Femminile 499
Id. Sociale Maschile, via dell'Arcivescovado 9.
Id. Sordo-Muti (R. dei) 299
Id. Tecnico *Germano Sommeiller* 465
Id. S. Teresa (V. Conservatorio del Suffragio) 310
Istrumenti d'arco (Fabbricanti d') 88
Id. d'Ottica 63
Id. di Chirurgia. *Vedi* Coltellinai 71
Id. musicali a corde ed a fiato (Fabbricanti di) 88
Id. musicali (Professori di) 518
Laboratorî Chimico-Enologici-Industriali 101
Lampade (Fabbricanti e Negozianti di) *V.* Lampisti ... 73
Lampisti 73
Lane (Manifatture e Negozianti in) 21
Lastre e tubi di stagno 77
Laterizi e Quadrelli per pavimenti (Depositi di) 125
Latterie 174
Lattonieri e Fabbricanti Apparecchi per il Gas 74
Lavanderie *Vedi* Lavatoi pubblici 175
Lavatoi pubblici 175
Lega italiana d'insegnamento – Circolo Torinese 480
Legatori di libri 42
Id. (Forniture per) 44
Legna da ardere (Negozianti all'ingrosso) 99
Legnami da lavoro e costruzione (Magazzini di) 98
Lettere (Tasse per le) 540
Leva (Uffizio della), piazza Castello 10, p. t.
Levatrici 119
Librai 41

Libri moderni (Abbonamento alla lettura di) ..... *pag.* 42
Liceo Cavour (Regio) 474
Id. Gioberti (Regio) 474
Id. Massimo d'Azeglio (Regio) 475
Id. Musicale 516
Lime (Fabbriche di) 68
Lineatori di carta 43
Liquidatori. Vedi Ragionieri 406
Liquoristi 102
Liquori e Vini nazionali ed esteri 104
Litografie 40
Id. (Forniture per Tipografie e) 38
Id. (Oleografie, Immagini, Stampe e) Negozianti in 43
Lotto (Direzione compartimentale del) 365
Id. (Banchi del) della Città 366
Lucido Torinese (Fabbricante di) 38
Luppoli 162
Lutto (Specialità per) 5
Macchine a cucire, *V.* Meccanici 64
Id agrarie. *Vedi* Deposito Governativo di 454
Macchinisti ed Attrezzisti da Teatri 68
Id. idraulici 69
Macellai 149
Macinazione di Droghe, Zolfo, ecc. 115
Macine francesi e Pietre-Mole 68
Maestri di lingue straniere 489
Id. compositori di musica 516
Id. e Maestre di Canto 517
Id. id. di Piano-Forte 517
Id. di Scherma 491
Id. di Ballo 492
Magazzini Alimentari 138
Magazzino del Sale, via della Zecca 11 e nel Dock.
Maglia (Tessuti a) Fabbricanti 23
Maglierie, Mercerie e Telerie (Negozianti in) 22
Magnetismo (Gabinetti di) 421
Majolica e Porcellana (Fabbricanti e Negozianti in) 120
Manganatori di stoffe 24
Manicomio di Torino (Regio) 296
Maniscalchi 161
Marmo (Scultori in) e Marmisti 133
Martelli (Fabbricante tempratore di) 68
Massoneria 351
Materassai e Fabbricanti di Paglericci elastici 130
Materiale per Strade Ferrate e Tramways 62
Meccanici 64
Medagliere (Biblioteca e Conservatorio del) 467
Mediatore-perito farmacista 110

Mediatori per le sete ..... *pag.* 370
Medici 111
Medici-Chirurghi 111
Medici-Chirurghi omeopatici 117
Mendicità istruita (Regia Opera della) 311
Mercanti-sarti e Sarti 12
Mercati pubblici (Appaltatori dei) 174
Mercerie (Negozianti in) 16
Id. ed oggetti da ricamo (Negozianti in) 19
Id. Telerie e Maglierie 22
Id. e Chincaglierie 27
Merletti, Trine e Garze (Fabbr. e Negoz. in) 5
Messaggerie Sarde, Nazionali e Franco-Italiane 176
Metalli (Fonditori e Negozianti in) 67
Id. (Incisori in) 63
Id. preziosi (R. Uffizio di saggio dei) 279
Mignatte (Depositi di) 108
Miniere 68
Ministri di Stato 202
Misuratori e Geometri 404
Misure e Pesi (Fabbricanti di) 68
Mobili (Ebanisti e Negozianti in) 92
Id. in ferro per Giardini 69
Mode e Novità (Negozianti da) 6
Modellatori e Fabbricanti utensili in legno 87
Modiste 9
Mole per molini *V.* Macine francesi 68
Molini *V.* Mugnai 52
Id. (Fabbricante tempratore di Martelli per) 68
Monete Giapponesi 538
Id. Estere (Ragguaglio di) colle Italiane 539
Monte di Pietà - Prestiti su Pegni 243
Monumenti XXXVIII
Id. (R. Commissione conservatrice dei) 363
Morsai 70
Mugnai 52
Municipio di Torino 217
Musei (Istruzioni pei Visitatori dei) 113
Museo Civico 139
Id. d'Antichità 138
Id. di Bacologia e Sericoltura 140
Id. di Geologia 141
Id. di Mineralogia 139
Id. di Zoologia ed Anatomia comparata 137
Id. Industriale Italiano (Reale) 463
Id. Merciologico 140
Musica (Maestri e compositori di) 516
Id. (Negozianti di) 88
Id. (Professori di strumenti di) 518

Nastri in seta (Fabbricanti di) ..... *pag.* 4
Naturalisti-Imbalsamatori 29
Necroscopi (Chirurghi) 230
Negozianti in Fondi pubblici 2
Id. in oggetti d'oro e d'argento 59
Id. in seta 2
Notai certificatori 397
Id. esercenti in Torino 398
Notai esercenti nel Distretto di Torino 399
Novità, Mode e 6
Nuovo sistema monetario nell'Impero del Giappone (Ragguaglio colla Lira Italiana) 538
Oggetti d'antichità (Negozianti in) 28
Id. d'oro e d'argento (Negozianti in) 59
Id. per la Pesca 28
Oleografie, litografie, immagini, stampe (Negozianti in) 43
Olii (Fabbriche d') 135
Id. Minerali per macchine 137
Olio e Salumi (Magazzini da) 135
Ombrellai e Panierai 90
Ombrelli, Ventagli, Bastoni (Fabb. e Negozianti in) 91
Omnibus e Tramways 185
Opera della Prop. della Fede, *Direz.* via Seminario 13, p. t.
Id. della Sant'Infanzia, *Direz.* via Porta Palatina 16.
Id. pia Barolo 308
Id. pia Bolmida 312
Id. pia Viretti 310
Id. R. della Mendicità istruita 311
Id. R. della Provvidenza 318
Id. R. delle Rosine 304
Id. di Maternità 293
Opere pie di S. Paolo (Direzione delle) 241
Id. Istruzioni per le operaz. col Credito Fondiario. 244
Oratorio di San Francesco di Sales 307
Id. Sacro Israelitico 350
Ordine Supremo della SS. Annunziata 202
Id. de'Ss. Maurizio e Lazzaro 203
Id. della Corona d'Italia 206
Id. Civile di Savoja (Real) 207
Id. Militare di Savoja (Real) 208
Orefici, Gioiellieri, Bigiottieri ed Argentieri 57
Orfanotrofio femminile 317
Id. delle Giuliette 309
Organi (Fabbricanti d') per chiese 88
Id. id. a cilindro 88
Ornato (Commissione Municipale d') 363
Oro ed Argento (Negozianti in oggetti d') 59
Orologiai 59
Id. (Forniture per) 61

Orticoltura e Floricoltura (Stabilimenti di) ..... *pag.* 30
Orto-Agricola del Piemonte (Reale Società) 458
Orto Botanico 458
Ortopedici 418
Ospedale Mauriziano Umberto I 287
Id. Oftalmico ed infantile 295
Id. di S. Luigi Gonzaga 288
Id. Militare Principale della Divisione di Torino. . 291
Id. del Cottolengo 303
Id. di S. Giovanni Battista 286
Id. di S. Lazzaro e Sifilicomio 298
Id. della Maternità 293
Id. Regio Manicomio 296
Id. Valdese 348
Id. Villa Cristina 294
Id. Infantile di S. Filomena 309
Id. Infermeria di S. Vincenzo de'Paoli 297
Ospedaletto infantile 290
Ospizio generale di Carità (Regio) 300
Id. Celtico 298
Id. Infanzia abbandonata 294
Id Israelitico 350
Id. Marino Piemontese (Direzione), via Bonafous 8.
Osservatorio astronomico 435
Ostie, Ceralacca ed Inchiostro (Fabbricanti di) 38
Ottica (Fabbricanti e Negozianti d'istrumenti d') 63
Ovatte (Manifattura e Deposito di) 21
Pacchi postali (Dimensioni dei) 537
Id. (Legge e Regolamento sul servizio dei) . 532
Id. (Tassa per i) 537
Paglericci elastici (Fabbricanti di) e Materassai 130
Palazzi LI
Panettieri. *V.* Fornai 46
Pani da caffè. *V.* Fornai 46
Panierai 90
Panificio Militare 278
Pannine (Fabbricanti e Negozianti in) 15
Pannine e Telerie 16
Parafulmini ed Elettricisti 61
Parroci della Città e territorio 343
Parrucchieri 31
Passamantieri e Spighettai 25
Passaporti (Ufficio dei) 364
Passe-partout per Fotografie (Fabbricanti di) 118
Paste da minestra, Farine e Civaie 52
Pasticcieri 46
Pavimenti (Depositi di Quadrelli per) 125
Pellami e Cuoi (Negozianti in) 79

Pelli (Conciatori di) ..... *pag.* 80
Pellettieri e Valigiai 77
Pellicciai 78
Pennelli e Spazzole (Fabbricanti di) 116
Pensioni, Trattorie, Ristoranti 167
Pergamene artistiche (Esecutori di) 490
Periti di scritture presso i Tribunali (Calligrafi e) 379
Id. pubblici. *V.* Estimatori 364
Permessi di Porto d'armi e Caccia 364
Pesca (Oggetti per la) 28
Pesi e Misure (Fabbricanti di) 68
Id. (R. Ufficio di verificazione dei) 279
Pettinatrici 35
Piano-Forti (Maestri e Maestre di) 517
Id. (Fabbricanti e Negozianti) 89
Id. (Accordatori ed Aggiustatori di) 89
Id. (Forniture per) e Corde armoniche 90
Piani e Organi a cilindro 89
Piccola Casa della Divina Provvidenza 303
Piccole Suore dei Poveri 304
Pietre da taglio. *V.* Scarpellini 132
Id. -Mole e Macine Francesi 68
Id. preziose (Negozianti in) 59
Pinacoteca. *V.* Regia Galleria dei Quadri 443
Piombo (Fabbricanti tubi di) 77
Pipe e Portasigari di schiuma, e Pipe di terra 28
Pirotecnici 116
Pittori 408
Id. d'Insegne. *Vedi* Indoratori, Verniciatori, ecc ... 119
Piume e Fiori artificiali (Fabbricanti e Negozianti in) . 29
Pizzicagnoli e Salsamentari, Pollame e Selvaggina 140
Plasticatori e Stuccatori 134
Platinai e Stagnai 70
Polsini, finti colli, cravatte e camicie (Fabbricanti di) 21
Polvere da caccia e Dinamite (Deposito di) 116
Ponti, Vie, Piazze (Descrizione). *V.* Edifizi e Monumenti . XLIX
Popolazione (Censimento 1881-82) VII
Porcellana e Majolica (Fabbricanti e Negozianti in) 120
Portasigari di schiuma (Pipe e) 28
Poste (Regie) 358
Id. Legge e Regolamento sui Pacchi Postali 532
Id. Orario degli Uffizi 530
Id. (Tariffa delle corrispondenze internazionali) 547
Id. (Uffizi succursali delle) 360
Pozzi neri (Spurgo inodoro dei) Vedi Guano, ecc 117
Prefettura della Provincia di Torino 209
Prestinai. *V.* Fornai 46
Preture 380

Privative industriali e Brevetti d'invenzione ..... *pag.* 152
Probiviri (Collegio dei) 268
Procuratore del Re (Uffizio del) 376
Id. Generale di Cassazione (Uffizio del) 372
Id. id. di Appello (Uffizio del) 374
Procuratori 392
Prodotti chimici (Fabbricanti e Negozianti in) 111
Id. Id. e guano per l'agricoltura 117
Id. bituminosi 116
Id. refrattari. *Vedi* Laterizi 125
Id. di Pino silvestre (in Tessuti) 23
Professori d'istrumenti musicali 518
Profumieri 30
Prontuario dei pag. della Rendita 5 % Ritenuta 13, 20 574
Provincia (Uffizi della) 214
Provvidenza (R. Opera della) 318
Pubblicità (Imprese generali di) 153
Punte di Parigi e Filo di ferro 68
Quadrelli per pavimenti e Laterizi (Depositi di) 125
Quadri (Regia Galleria de') 443
Id. ed oggetti d'antichità (Negozianti di) 28
Quadro del Personale Sanit. Municip. di Beneficenza .. 231
Questura della Città e Circondario di Torino 238
Rachitici (Scuole gratuite pei ragazzi) 292
Ragguaglio di monete estere colle italiane 539
Ragionieri Liquidatori 406
Rappresentanze. *V.* Agenti e Commissionari di Mercanzie 154
Registro (Ufficio del) 282
Rettori de' principali Istituti ed Ecclesiastici diversi. ... 345
Ricamatori e Ricamatrici 54
Ricamo (Oggetti da) (Negozianti in) 19
Ricevitore delle successioni 282
Id. del demanio, dei diritti universitari e distributore della carta bollata, via Bogino 6.
Id. del Registro per gli Atti pubblici 282
Id. del Registro per gli Atti privati 282
Ricevitoria e Cassa Provinciale 259
Ricovero (Regio) di mendicità 337
Rifugio (Il) ed il Rifugino 308
Riso (Brillatoi da) *Vedi* Mugnai 52
Ristoranti e Caffè 163
Id. Trattorie e Pensioni 167
Ritiro delle Figlie pentite dette *le Maddalene* 308
Id. delle Fanciulle traviate dette *le Maddalenine* 308
Id. delle Rosine. *Vedi* Opera (R. delle) 304
Rosticceria alla fila 148
Sacchi di tela, Tele d'imballaggio, Cordami 23
Sacra Religione ed Ord. milit. de'Ss. Maurizio e Lazzaro 203

Sale Barolo per Convalescenti ..... *pag.* 309
Sale (Magazzino del), via della Zecca 11 e nel Dock.
Id. e Tabacchi (Elenco numerico degli Spacci) 193
Salsamentari e Pizzicagnoli 140
Salumi, Olio ecc. (Magazzini da) 135
Sanitari Municipali di Beneficenza 231
Sapone e Candele (Fabbricanti e Depositi di) 137
Sarte 6
Sarti e Mercanti-Sarti 12
Id. e Sarte da busti 15
Scarpellini 132
Scatole e Cartonaggi 44
Scherma (Maestri di) 191
Schiuma (Pipe e Portasigari di) 28
Scultori in legno 87
Scultori in marmo e Marmisti 133
Scuola d'Applicazione d'Artiglieria e Genio 150
Id. d'Applicazione per gli Ingegneri (Regia) 161
Scuola di Ballo 492
Id. di Chimica CAVOUR 466
Id. di Disegno 490
Id. di Disegno serale 497
Id. di Guerra 448
Id. di Telegrafia 490
Id. Elementare Internazionale con Giardino d'Infanzia 488
Id. id. e d'abilitazione all'insegnamento di lingue straniere 490
Id. Magistrale maschile e femminile di Canto 500
Id. id. id. di Disegno 500
Id. Normale femminile (pareggiata). *Vedi* Istituti di educazione femminile 187
Id. (Regia) di Farmacia 431
Id. (R.ª Popolare di Commercio) 486
Id. (R.ª Superiore di Medicina Veterinaria) 467
Id. Serale di Commercio 198
Id. Speciale di Commercio Garnier 184
Id. Superiore Femminile *Regina Margherita* 500
Scuole della R. Opera della Mendicità istruita 314
Id. d'Equitazione 492
Id. Id. Festive e Diurne per le adulte 501
Id. gratuite pei Ragazzi rachitici 292
Id. Infantili (Società delle) 315
Id. Israelitiche 350
Id. Municipali 493
Id. id. Commissione perman. d'insegn 493
Id. Private di lingua italiana, commercio, ecc. 491
Id. id. di lingue straniere 489
Id. Serali di Disegno 498

Scuole Tecniche governative ..... *pag.* 476
Id. Tecniche di san Carlo 478
Id. Valdesi 348
Segherie idrauliche ed a vapore 100
Selciatori 134
Sellai 79
Selvaggina e Pollame (Venditori di) 140
Semenze (Negozianti in) 29
Seminario Arcivescovile 311
Servizio Sanitario di Beneficenza 231
Id. di Sorveglianza notturna 331
Id. Ostetrico di Beneficenza 235
Id. gratuito pei casi urgenti di Medicina, Chirurgia ed Ostetricia 236
Seta (Banchieri e Negozianti in) 2
Id. (Assaggiatori di) 3
Id. (Negozianti di trine, merletti e garze in) 5
Id. (Fabbricanti e Negozianti di nastri in) 4
Id. (Filatoio) 5
Sete torte, tinte e greggie (Negozianti in) 4
Id. (Condizione normale delle) 3
Id. (Mediatori per le) 370
Seterie e Velluti (Fabbricanti e Negozianti di) 4
Sezione Tecnica di Finanza 280
Sifilicomio di Torino 298
Società Anonima dei Consumatori Gas-Luce 329
Id. dei Molini Dora (detti Molassi) 352
Id. per la fabbricazione di Colla e Concimi 330
Id. Ferrovia Torino-Pinerolo 354
Id. id. Mantova Modena 352
Id. Id. Centrale e Tramvie Canavese 355
Id. Id. Santhià-Biella 355
Id. Id. Soperga (Sistema Agudio) ... 356
Id. Bacologiche 3
Id. e Compagnie d'Assicurazioni 159
Id. d'Archeologia e Belle Arti 111
Id. Meteorologica italiana 436
Id. di Geografia ed Etnografia 436
Id. degli Asili per i lattanti 313
Id. del Tiro a segno Nazionale 216
Id. diverse 160
Id. di mutuo soccorso fra gli Insegnanti 321
Id. di Beneficenza fra gli Insegnanti primari d'Italia 322
Id. di Mutuo soccorso 325
Id. delle Acque potabili 323
Id. delle Damigelle Evangeliche 348
Id. Corale Protestante 351
Id. delle Scuole Infantili 315

Società Filotecnica ..... *pag.* 460
Id. Generale di Credito Mobiliare Italiano 263
Id. Ginnastica 492
Id. Italiana per il Gas 329
Id. Nazionale delle Officine di Savigliano 330
Id. per la Cremazione 334
Id. Promotrice delle Belle Arti 323
Id. Promotrice dell'Industria Nazionale 357
Id. Reale ed Accademia Nazle di Medicina Veterinaria 437
Id. Reale Orto-Agricola del Piemonte 458
Id. Reale di Patrocinio dei Minorenni liberati dalle Case di pena 333
Id. Stenografica Italiana 459
Id. Torinese Protettrice degli Animali 333
Id. id. delle Corse di Cavalli, via Plana 8.
Id. Zootecnica, via Plana 5.
Soppressatori, Digrassatori e Tintori 25
Sopraintendenti delle Scuole Municipali 193
Sopraintendenza Generale del Patrim. Privato di S. M., via della Basilica 15, p. 1.
Sorbetteria Torinese 162
Sordo-Mute povere (Educatorio e Convitto delle) 300
Sordo-Muti (Regio Istituto de') 299
Spadai, *Vedi* Armajuoli 70
Spazzacamini, Stazione, piazza S. Carlo rimpetto 2-4.
Spazzole e Pennelli (Fabbricanti di) 116
Specchiai e Vetrai 118
Specialità per lutto 5
Spedizionieri 176
Id. delle Ferrovie del Mediterraneo e Adriatiche 175
Spighettai e Passamantieri 25
Stabilimenti Agrario-Botanici 29
Id. di Orticoltura e Floricoltura 30
Id. Industriali fuori di Torino 519
Stadere e Bilancie. *V.* Pesi e Misure (Fabbricanti di) .. 68
Stagnai e Platinai 70
Stagno (Fabbricanti tubi di) 77
Stampe, Oleografie ed Immagini (Negozianti in) 43
Stazione sperimentale agraria 464
Stemmi gentilizi (Pittori di) 118
Stereotipie 38
Stoffe per mobili, Tappeti e Coperte (Fabbricanti di) .. 5
Stores (Tele trasparenti) 91
Storia patria (Regia Deputazione sopra gli studi di) 445
Stracci (Negozianti di) 24
Strade ferrate (Amministrazioni di) 357
Id. Id. del Mediterraneo 353
Id. id. (Materiali per) e Tramways 62

Strumenti di Chirurgia. *V.* Coltellinai ..... *pag.* 71
Stuccatori e Plasticatori 131
Stufe (Magazzini di), fabbriche di caloriferi, Fumisti 126
Successioni (Ricevitore delle) 282
Suore vegliatrici 282
Id. (Piccole dei Poveri) 292
Sussistenze Militari. *V.* Panificio Militare 304
Tabacchi (Manifattura de'), vie Po 41 e della Zecca 22 . 278
Id. esteri (Smercio normale di), via Po 6 . 366
Id. e Sali (Elenco numerico degli Spacci) 193
Tagliapietre, *vedi* Scarpellini 132
Tappeti, Coperte e Stoffe per mobili 5
Tappezzerie in carta (Fabbricanti e Negozianti in) 128
Tappezzieri 129
Tariffa dei Vaglia per l'interno 546
Id. degli Atti dello Stato Civ. - Uff Polizia ed Elezioni 529
Id. delle Corrispondenze internazionali 547
Id per le Vetture da piazza XXXVII
Tariffe e Istruzioni Telegrafiche 563
Id. e Istruzioni sul servizio postale *per l'Italia* 540
Id. id. id. *per l'Estero* ... 547
Tarocchi e Carte (Fabbricanti di) 45
Tassa per diritto di peso pubblico 526
Tasse di successione e manomorta (Uffizio del Registro per le), ed Archivio d'insinuazione 282
Tasse giudiziarie e Carta bollata (Uffizio del Registro), via Bogino 6, scalone a sinistra, p. 1.
Teatri XXXVII
Id. (Macchinisti e Attrezzisti da) 68
Tele d'imballaggio, Sacchi e Cordami 23
Id. incerate (Fabbricanti di) 91
Id. metalliche (Fabbricanti di) 70
Id. trasparenti *stores* (Fabbricanti di) 91
Telefoni (Società dei) 160
Telegrafi (Direzione compartimentale dei) 361
Telegrafiche (Tariffe e Istruzioni) 563
Telegrafici (Uffizi succursali) 362
Telegrafico (Ufficio Centrale) 362
Telegrafia (Maestra di) 490
Telerie e Pannine (Negozianti in) 16
Id. e Biancherie (Negozianti in) 20
Id. (Negozianti di Maglierie, Mercerie e) 22
Tempratore e Fabbricante di Martelli pei Molini Americani 68
Tesoreria Provinciale 281
Tessuti a maglia (Fabbricanti di) 23
Id. con prodotti di Pino silvestre antireumatici ... 23
Id. di Cotone e Filo (Fabbricanti-grossisti) 23

Tessuti elastici (Fabbricanti di) ..... *pag.* 77
Id. e Tele in gomma. *V.* Tessuti elastici 77
Tintori, Digrassatori e Soppressatori 25
Tipografie 39
Id. (Forniture per Litografie e) 38
Tiro a segno Nazionale (Società del) 216
Topografia di Torino VII
Torcie a vento (Fabbricante di) 38
Tornitori in Legno e Metalli 88
Trafori artistici 87
Tramways e Omnibus 185
Id. (Materiale fisso e mobile per) 62
Trasparenti (Tele *stores*) 91
Trasporti generali internazionali 175
Trastulli (Negozianti di Chincaglie e) 26
Trattenimento di giovani presso la Parr. di S. Giulia 309
Trattorie, Ristoranti e Pensioni 167
Tribunale Civile e Correzionale 374
Id. di Commercio 377
Id. Militare 376
Trine, Merletti e Garze 5
Trombe idrauliche (Fabbr. di). *V.* Macchinisti idraulici 69
Tubi di piombo (Fabbricanti) 77
Id. e lastre di stagno 77
Turaccioli (Fabbricanti e Negozianti di) 108
Ufficio dei Giudici conciliatori 379
Id. d Istruzione — Giudici Istruttori 376
Id. dei Passaporti 364
Id. del Bollo straordinario 282
Id. del Procuratore del Re 374
Id. del R. Demanio e del Registro delle proprietà letterarie 282
Ufficio del Registro degli Atti pubblici 282
Id. del Registro delle Tasse di successione ed Archivio d'Insinuazione 282
Id. del Registro degli Atti giudiziari 282
Id. di Commissioni per le Imposte dirette 153
Id. del Registro degli Atti privati e Tassa di Manomorta 282
Id. di Verificazione Pesi e Misure, Misuratori del gas e Saggio dei metalli preziosi 279
Uffici d'Arte applicata all'industria 62
Uffizi della Provincia 214
Id. Municipali 219
Id. succursali delle Poste 360
Id. telegrafico centrale 362
Id. telegrafici (succursali) 362
Uffizio di Direzione scolastica Municipale 504
Università (Regia) 422

Utensili di Geometria in legno e Modellatori ....*pag.* 87
Vaccino (Regia Conservatoria del)..... 241
Vaccinazione Municipale pubblica e gratuita..... 236
Vaglia postali per l'interno (Tariffa dei) 546
Valigiai e Pellettieri 77
Variazioni ed **Aggiunte** occorse durante la stampa 575
Vegliatrici (Suore) 292
Velluti e Seterie (Fabbricanti e Negozianti di) 4
Velocipedi (Fabbricanti e Locatori di) 69
Ventagli (Fabbrica di)..... 91
Ventagli, Bastoni, Ombrelli, ecc..... 91
Vermicellai. *V.* Farine, Paste da minestra e Civaie. ... 52
Vermouth (Fabbricanti di) e Liquori..... 101
Vernici, Colori, ecc..... 116
Verniciatori, Indoratori, Fabbricanti Cornici e Insegne. 119
Veterinari 121
Veterinaria (Regia Scuola superiore di Medicina)..... 167
Vetrai e Specchiai..... 118
Vetri e Cristalli (Fabbricanti di)..... 119
Vetturali (Conducenti)..... 177
Vetture da piazza (Tariffa per le XXXVII
Id. (Elenco dei Concessionari di) 186
Id. Affitta cavalli e 161
Vie, Piazze e Corsi (Brevi Cenni sui nomi delle) IX
Vie, Piazze e Ponti (Descrizione). *V.* Edifizi e Monumenti. XLIX
Villa Cristina (Casa di salute per malattie mentali) ... 294
Vini e liquori nazionali ed esteri (Magazzini di)..... 104
Id. nazionali (Magazzini di) 105
Vulcanite (Specialità in Chirurgia). *V.* Tessuti elastici.. 77
Zolfanelli fosforici (Fabbricanti di)..... 100
Zolfo (macinazione di Droghe e)..... 115

INDICE NOMINATIVO

NB. — Per brevità, nei numeri che indicano la pagina, si omisero le ripetizioni dei centinaia: *p. es.*, 100-58, *leggasi* 100 e 158, e così di seguito 200, 300, 400-60; 400, 460.

...ale Marco *p.* 379-92
... Teresa 140
...lla Lorenzo 87
...bate Carlo 229
... Cesare 224, 411
... Giuseppe 66
...ati Ercole 404-07
...dona Carlo e C. 105
... D. Matteo 383
... Domenico 179
... Maria 111
...Mondioli Pietro 343
...briata Clotilde 419
...lli Claudio 408
... Martino 383-92
...a-lla Teresa 110
...na P. Guglielmo 398
...ardi Giuseppe 238
... Maria 467
...zardo Natale 358
...rale Anna 140
... Antonio 314 58-67, 377, 493-96
... Bass e Comp. 23
... e Comp. 140
... -Giordana Rosa 507
... Lucia 140
... -Maloria Rosa 497
... Simplicio 383-92
... Tommaso 321, 477, 795 97-97
...rme Lorenzo e C. 154
...castello 31
... Andrea 286
...chiardi Angelo 340
...chiardo Giuseppe 243
...comasso 31
...comero Gio. Batt. 105
...crossato Giovanni 81
... Pietro 140
...crotto Antonio 99
...dino Giovanni 111
...dino fratelli 15
...Quadro Carlo 77, 79
... Gio. figlio 71
... Giuseppe 71
Acquadro Paolo 71, 74, 497
Actis-Dana Margher. 30
» Michele 81
» Paolo 269
Acuti Lazzaro 140
Adami 81
» Giuseppe 374-76
» Guglielmo 238
» Osvaldo 270
Adamino Gius. 210-12, 294
Adorni Nicolò 411
Adorno Giovanni 358
Adriani Giuseppe 154
» D. G. Batt 144-46
» Ottavio 164
Adriano Giuseppe 228
Affubine Remigio 130
Aghem G. 55
Aghemo Michele 341
» di Perno Nat. 296
Aghenino Caterina 507
Aghina Luigi 51
Agliani fratelli 52
Agliati Luigi 111
Agneessens A. 29
Agnello Maddalena 154
Agnese Alessandro 375
Agnetis, Rossi e Ferri 22
Agodino Andrea 163
Agostinetti 81
» Giacomo 46
Agrati 154
Aguet Elena 348
Aguggia Edoardo 483
Agussi 31
Aiassa Francesco 186
Aicardi Mich. 92, 232, 411
» Paolo 27
Ailloud A. A. 176
Aimar Anna 138
Aimasso Paola 54
Aime e Tallone 22
» Federico 275
Aimerito Francesco 46
Aimerito Teresita 507
Aimery Giuseppe 383
Aimetti Cipriano 200
» Giacomo 68
Aimino Giovanni 70
Aimo Boot Agostino 137
» Margherita 105
Aimone Domenico 69, 76
» Francesco 74, 118
» -Marsan fratelli 20
» vedova 57, 59
Aimonicatti 46
» Pietro 46
Aimonino Angelo 140
Airaghi Cesare 448
Airaldi Giuseppe 282
» Luigi 383
» Oscar 383-92
Airaudo Carlo 81
Aires Gioachino 71
Airola Pietro 52
» vedova 16
Airoldi e Comp. 52
» Giovanni 496
Ajello Luigi 175-76, 218, 237-40, 357, 480-85
» Placido 377
Ajmo Clotilde 507
» Mauro 153
Ajmone Francesco 66, 67, 73
» Gio. Batt. 76
Akita-Kawagiri 3
Alardo e Piana 126
Alasia 55, 56
» Carlo 401
» Felice 138
» Franc. 301-14, 411
» Ginepro e Ceria 137
» Grasso Clot. 495
» teol. Gaspare 345
» Tommaso 341
Alasonatti A. e figli 12
» Nicolao 140
» P. 154

Alossio coniugi 140
Alba Carlo 102
Albanelli Gio. 263, 329
Albano Angelo 92, 130
» Giuseppe 226
» Valerico 275
Albasio Alessandro 224
» Camillo 105
» Luigi Ettore 383
Albera D. Angelo 345
» G. 16
» Giacomo 11, 149
» Maria 149
» Michele 324
» Teresa 16
Alberga Giuseppe 149
Albergante Carlo 129
Albert Alessandro 401
Albertazzi Michele 378
» Pietro 122
Alberti Aimone Fil. 242
» Agostino 371
» Carlo 277
» Giovanni 274
» Giovanni Battista 281, 398
Albertini C. 81
Albertino Giovanni 46
Alberto M. 92
» Pietro 24
» T. e Comp. 36, 63
Albertone Antonio 79
» Carlo 401
» Giovanni 81
Albertoni Giovanni 453
Albertotti Gio. 297, 411
» Gius. 427
Albesiano A. e figlio 116
Albicocco P. 44
Albino Vito 365
Alby Giuseppe 408
Alessandri Giovanni 239
Alessandria Luigi 81
Alessandro 31
Alessi Achille 154
» Francesco 517
Alessio Clemente 296
» Giacomo 98
» Gio. Batt. 195
» Giuseppe 70,165
» Ottone 59
» Rosa 115
» Secondo 81
» Virginia 55
» Vittorio 383,454
Alesso Pietro 383,92
Alexander Charles 70
Alferro Pietro 361
Alfieri 57
Alfieri Osorio Nicolò 125, 459
Algostino G. B. e f. 66,67
» Pietro 65, 66, 68, 367
» Teresa 168-72
Algozino Raffaele 400
Aliani Giuseppina 20
Alibert 30
Aliberti Carlo 102 38
» Luigi 149
» Paolo 383
» Teresa 30
Alimonda S. Em. Gaetano 308-17-41
Aliprandi Gio. Batt. 214
Alisio Filiberto 46
Allais Antonio 111
» S. 417.
Allamano D.Gius. 342 45
» Natale 483
Allari Giuseppe 365
Allaria Battista 140
» Domenico 504
» Ferd. Fil. 228
» Giuseppe 46
Allasia And. 281-98, 301
» Filiberto 264-65, 329 52-55,401-40 463,575
» fratelli e Comp. 2
» Giacomo 411
» Leandro 383
» Oddone 56
» Oreste 260
Allasio Massimino 355
Allason Silvio 408
Allasonetti Domen. 41
Allayoly Andrea 89
Allegra Giuseppe 73, 74
Allegro 52, 135
Allemandi Bartol. 76
» Cesare 469
Allemani Tomaso 195
Allemano Dom. 62, 63
» G. 62,63,67,395
Allera Noè 138
Allerino Giov. 81, 305
Alliana Luigi 392
Alliani Giuseppe 174
» Lorenzo 104-66
Allievo Biagio 383
» Giuseppe 428
Allione Giacomo 16
Allisardi e Bonelli 109
Alloati E. 28
» Enrico 378-83
» Gio. Batt. 407
» Vincenzo 248
Alloatti Alessandro 30
» Bartolom. 230-3
» Candida 507
» Francesco 149
» Giovanni 343
» Melchiorre 52
» Pietro 52
» sorelle 16
» ved. di Ferd. 52
Allocco 12
» Giovanni 12
Alloggi Ernesto 3, 92
Alloi Giuseppa 140
Allora Domenico 504
Alman Felice 36, 38, 91 111-16, 325
Almasio Ernesta 507
» fratelli 102
Almici Camillo 228
Almonte - Curiassi Angelo 376
Alocco Domenico 81
Aloisio Francesco 332
Alovisio Luigi 88
» Tancredi 517
Alpozzo Felice 238
» Giuseppe 242
Alsona Domenico 296
Altana Antonio 383
Altare Teresa 507
Altetto fratelli 135
Altina Agostino 99
Altini Angelo 11
Aluffo Gioach. e C. 44
Alvazzi-Delfrate Costantino 286,411
Aly-Belfadel V. 322-61 480,504
Alzona Candido 111
Amadio Gerolamo 133
» I. 480
Amaiolo Michele 173
Amar Moise 349-83, 425
Amaretti Carlo 450
» Francesco 419
Amari Michele 207
Amateis vedova 57
Amati Carlo 87
Amatis ved. e figli 98
Ambel Giuseppe 365
Ambroggio Aless. 383
Ambrogio Cesare 279
Ambrosetti Emilio 282
» Giuseppe 117
» Ottavio 134
Ambrosi Cesare 284
Ambrosini Annetta 349
» Serafino 126
Ambrosio Gabriele 134

Amede Achille 392
Amedeo Carlo 364
» di Lamporo Ester 343
» di Lamporo Luigi 460-85
Amici Ernesto 272
Amelio Cesare 360
Amellone Stefano 12
Amerano Catterina 16
Amerio 182
» Carlo 219-27
» Giovanna 99
» Giovanni 189
» Giuseppe 52
» Laura 501-07
» Luigi 306, 411
» Olimpia 507
Amione Giovanni 111
Amman Alberto 267
Amore Giacomo 180-83
Amorelli fratelli 154
Amossi Alerino 408
» Enningio 383
Amosso Maria 507
Amour Pietro 366
Vincenzo 336
Amparore Francesco 140
Amperore Antonio 140
Amprimo 183
Amur 31
Ancillotti Federico 360
Anderis Candida 419
» Siro 411
Andorno Gio. Batt. 140
Andrè Sinforosa 188
Andreani Elpidio 352
Andreini Vincenzo 74
Andreis Costanzo 272
» e Comp. 2
» Gio. Antonio 400
» Giuseppe 374
» Mario 478-81
Andreone fratelli 95
Andreotti Ant. 383-92
Andrina Luigi 294
Andriselli Giuseppe 74
Anfione F 104-34
Anfossi Angelo 360
» e Fagottin 27
» Giuseppe 55
» Paolo 16
Anfosso Luigi 382
» Paolo 369
» Pietro 171
Angelino Carlo 282
» Lorenzo 12
Angelucci Angel. 444-45
Angiolini Luigi 516
Angiono Ernesto 383
» F. 36
Anglesio Giuseppe 343
» Martino 286, 411
» Vincenzo 109
Angley Vittorio 400
Anglois D. Celesto 301
Annovazzi Sisto 239
Anrò Agostino 504
Ansaldi Antonio 154
» Luigi 140
» Margherita 120
» Michele 64
» Pietro e figlio 59
Anselmi Carlo 469
» Federico 359
» Giorgio 422-23 24
» Luigia 9
» Luigi 378-92
Anselmo Carlo 101
» F ta 92
» fratelli 100
» G. 45, 46
Ansermino Teodoro 411
Antola Domenico 59
Antonelli Alessandr. 218, 401-53
» Alessandro 447
» Carlo 56
» Costanzo, 237-41, 301, 401
Antonielli di Costigliole Aless. 204, 313
» di Costigliole Maria 313
» Carlo 289
» D. Pietro 195, 345
» Gustavo 269
» Maggior. 195, 288, 345
» Vincenzo 466
Antonietti N. 36
» Pietro 163
Antonini Carlo 74, 118
» Giovanni 99
Antonino Giacinto 302
» Luigi 285
» Vittorio 401
Antonione Vincenzo 352, 383
Antoniotti 16
» Giovanni 149
Anziano Pietro 128
Anzino D. Giuseppe 345
» Valerio 195, 345
Aponte Giosuè 365
Aporti e Bon-Compagni *Istituto* 487
Appendino Giuseppe 45
Appiani Andrea 358
» Gio. 406-86-91
» Giuseppe 154
» Pietro 459
Appiotti 419
» Angelo 502-04
» -Masserano Catt.a 508
Aprà Antonio 71
» Domenico 99
» Gio. Batt. 177
» Giuseppe 36
» Michele 52
» Teresa 168
Aprile G. B. 68
Aprosio Roberto 291
Aquarone Gugl.a 508
» Vincenzo 222
Aragno Luigi 111
» Vittorio 451
Arato Ernesto 171
Arbarello Agostino 170
» Domenico 169
» Lorenzo 164
Arbico Lorenzo 467
Arborio di Gattinara Alfonso 458
» di Gattinara c.Maria 198
» Vittorio Merco. 198
Archera Francesco 154
Archini Augusto 285
Arcozzi - Masino Luigi 217-18-67, 323 56, 454-55-56-64, 516
Arditi Martino 483-517
Ardito Innocente 149
Ardizzone Carlo 57
» Gioachino 210
Ardrizzo Spirito 280
Arduin Federico 264
Arduino A. 52
» Amedeo 162
» Antonio 122
» Casimiro 283
» Francesco 64
» fratelli 164
» Gastaldi ed Allemandi 119
Ardy Bart. 323, 408-52, 453
Arena Carlo 504
» Gaet. 200, 417-37
Arese Bartolom. 383-92
» Maria 16
Argan Carlo 460-65
» Serafina 508
Argenti Emiliano 133
» Stefano 133

Argentier Lorenzo 460
Arghinenti Felice 204
» Mauro 383-92
Ariagno Antonio 475
» Giovanni 174
Ariani Giuseppina 348
» Luigia 348
Ariano Luigi 46
Arie Stefano 362
Arietti Carlo 16, 67, 73
» Matilde 503-08
» -Podio Felicita 508
Arioli Rosa 419
Arisio Domenico 178
» fratelli 111
Arizio Luigi 417
Arizzoli Alessandro 380
Arma Maria 25
Armand-Amelio Tarsilla 186
» Ernesto 360
Armanda Giuseppe 162
Armandi Gio. Innoc. 454
Armando F. 111
» Maria 9
» Pietro 81
» Vincenzo 446
Armellini Gio. Batt. 373
Armissoglio Franc. 383
Armò Giacomo 372
Arnaldi Carlo 160
» di Balme L.i 213
» Francesco 349
» Gio. Batt. 392
Arnaud 31
» e Vigo 154
» Gedeone 448
» V. e Comp. 2
» Vittorio 476-77
Arnaudi Gioachino 373
Arnaudo Giuseppe 95
Arnaudon Giacomo 247, 340-22, 440-56, 465-93-95
G. G. 80
Arneudo Carlo 140
» Eugenio 92
» Giacomo 41
» Magno 128
» Marcellino 370
Arnò Valentino 447-65
Arnoldi 169
» Carlo 154
Arnoletti D. Gerv. 322, 504
Arnolfo Maria 6
Arona Giacomo 81
» Giuseppe 71
Arpesani Carlo 408-39-43
Arpino ed Alloatti 46
» Maurizio 343-43
Arri Clotilde 508
» Maddalena 140
» Pietro 138
Arrigo Filippo 492
» Giuseppe 516-17
Arscone Andrea 59
Arsilosa Giuseppe 174
Artale Matteo 39
» Pietro 383
Artero Giovanni 95
Artois 111
» Felice 163
Artom Emanuele 359
» e Levi 154
Artuffo G. Batt. 346
Arullani C. Ant. 230, 411
Arzani C. e figlio 154
Ascheri Benedetta 6
» Ferdinando 284
Aschero Giuseppe 36, 42
Aschieri 31
» Francesco 47
Asinari-Bonis Annetta 508
» -di san Marzano Carlo Alberto 197
» -Sighicelli L.a 508,
Asinelli Agostino 407
Asnaghi fratelli 92
Assandro Second.a 508
Assauto Chiaffredo 163
» Luigi 404-07
Assereto Luigi 64
Assetto fratelli 23
Assie Margherita 138
Assom, Matetti e C.a 22
Asteggiano Andrea 383
Asteggiano Gio. 291, 448, 450
» Lorenzo 172
» Luigi 140
» vedova 4
Astengo, Macchioli e C. 125
» Francesco 291
» Nicola 120
» Teresa 140
Asti G. 480
» Giacomo 230
Astigiano Andrea 164
Astolfi Gugliel.a 503-08
Astore Stefano 423
Astori Luigi 324
Astrua Vincenzo 44, 59, 163
Astuti G. B. 63
Astutti Francesco 277
Asvisio G. 9
Aubert Emilio 111
» Enrichetta So...a
» Spirito 210
» Stefano 266, 3... 485
Auchentaller L. 98
Audagna 181
Audenino Carlo 170
» G. S. 149
» Margherita 503-0...
Audero Anton.a 503-08
Audiffredi Vinc. e C. ... 101
» Vincenzo 480
Audifredi Adel. ved. 10...
Audino e Comp. 99
» Gio. Batt. 174
Audisio Angelo 279
» Antonio 140
» Carolina 140
» Domenico 140
» Emilia 6, 9
» Francesco 140-43
» Giovanni 59
» Giuseppe 443
» Lorenzo 140
» Luigi 360
» Maria ved. 140
» Matteo 140
» Michele 140
» Pietro 30, 31, 1...
» sorelle 140
Audoli Luigi 383-92
Audrà e Debernardi 124, 125
Aumont Enrico 489, 500, 504
Autino Angelo 92, 12...
» Carlo 228
» Giovanni 275
Auxilia G. B. 67, 292, 3... 485
Avagnina Giovanni 5...
Avalle Francesco 169-7...
» Gerolamo 323
» Giuseppe 469
» Luigi 516
Avandero frat. 176-7... 179-81-82-8...
Avandino Aless. 474
Avanzato G. 51, 157-7... 179-82-84, 575
Avataneo Franc. 140-8... 265, 370
» Giovanni 81
» padre e figlio
Avetta Adolfo 469
» Agostino 279
...a Stefano 392
...zano fratelli 102
Giuseppe 46, 47
...ler Enrico 355
fratelli 11
G. e figli 5
...gnone Antonio 81
Giuseppe 81
...edro di Collobiano e Carisio F. 196
di Quaregna Felice 377
...ndo Carlo Alberto 267
Vittorio 4 8 39, 453 95
...nzo Camillo 186
...viena Giovanni 109
...ne Gaudenzio 297
...mo Luigi 172
...monino Giacinto 89
...ra coniugi 164
...res Bartolomeo 59
Clotilde 419
Federico 399
Pietro 195, 408-53
...amonti Giuseppe 80
...zario 162
Pietro 111
...olini Francesco 238
...eradario Angelo 408
Carlo 352
...arcelli e Castelli 40
...acchelli Anselmo 57
...achetta Pietro 125, 333
Rinaldo 334
...acciarini Angela 347
Francesco 43
...achelet Adolfo 474
Alfredo 353
...acher 30
Riccardo 242
...achi Emilio 170
Felice 349-50
fratelli 11
Giuseppe 350
Isacco 16-24
Israele 57
Leone e Comp. 92
Samuele 87
Sansone 358
Vita 27
...aulla Giovanni 81
...avanelli Bernardo 383, 392
...avano Enrico 268, 495
Francesco 383-92
Badariotti Giuseppe 469
Badelon Marco 62, 119, 120
Badengo Pietro 360
Badini-Confalonieri Alfonso 210-12-15, 218-93, 317-32 83, 473 85-93
Badino 419
Badoni E. U. 410
-Ronga Elisa 6, 9
» sorelle 6, 9
Baër Costantino 264
Bagaino Ferdinando 92
Bagarotti Luigi 423
» Maria vedova 90
Baggio Carlo 362
Bagliani 31
Baglione Angelo 39
» Giuseppe 410
» M. 102
Baglioni 172
Bagna Emanuele 362
Bagnaschi C. Ambrogio 392
Bagnasco Domenico 98
Bagnolo vedova 31
Bagutti Luigi 407
Bai Rosa 168
Baietta Carlo 230
Baili L. 36
Baima e Noceti 130
» Giovanni 92
» Giuseppe 229
» -Riva Antonio 95, 100, 496
» -Riva Gio. e C. 98, 160
Bainotti-Cugiani Angelica 333
» Policarpo 111
» Silverio 437
» Tommaso 181
Baistrocchi Cesare 276
Bajardi Daniele 427
Bajardino Giovanni 284
Bajardo Carlo 29
Bajetto Andrea 47
» Giacomo 38, 116
» sorelle 20
Bajma Giulio 119
Balbiano d'Aramengo Cesare 460
» Michele 334
Balbino Carlo 57
Balbis 181
» A. 27
» Giuseppe 382
» Maria 499, 508
Balbo 187
» A. 149
» Casimiro 288
» Bertone di Sambuy Ern. 214-16-47, 218-40, 370, 444, 453-56-58
» di Vinadio Ott. LV
» Filippo 161
» Giovanni 457
» Paolo 293
» -Saraceno Gisla 508
Baldassarre Salvat. 467
Baldi Angelo 411
Baldioli Ernesta 508
» Lorenzo 105
Baldo Antonio 275
» Donato 31
Baldovini Luigi 397
Baldracco Franc. 66, 237
» G. A. e Nipote 115-25
» Giocondo 17
» Vittorio 45
Balduino 178
» Aless. 408-81
» Giuseppe 165, 263
Baldusso Gius. 74, 118
Balduvino Paola 120
Balduzzi Carlo Alb. 362
» fratelli 63
Balegno Angelo 516
» Federico 81
Balestra Angelo 334
» Emilio 195, 411
» Isidoro 364
Balestreri e Saccaggi 173
» Emanuele 5
Balestrini Enrico 154
Ballada e Rollini 67
» Giuseppe 88
Balladore Emilio 360
Ballari G. 140
Ballario Emilio 384-92
» Ferdinando 224
» Giorgio 411
Ballauri Luigi 400
Ballerini Velio G. 384, 423
Ballestra Angelo 384
Ball'Ilovera F. 108
Ballocco Gio. Batt. 111
Ballor Francesco 30
» Giuseppe 30
Balma Carlo 172
Balocco 42
» Domenico 235, 411
» Eusebio 93
Balp Lodovico 274

Balsamo-Crivelli C. 242
Balzari sorelle 6
Balzet Alessandro 289
Banaudi Casimiro 345
Bancalari Pio 357-78-84
Bancheri Gio. Batt. 270
Banchi C.mo 47
» Giacomo 47
» Giuseppe 92, 129
» Secondo 92, 129
Bandini A. e Comp. 52
Bando Nicola 45
Banfi Eugenio 404
Barabino e Slatri 36, 154
Baracchini Agostino 47
Baracco Felice 187
» Giovanni 373
» Giuseppe 102-65
Baraldi Elico 275
» Pio 437
Barale Francesco 220-27
» fratelli 12
» Giovanni 504
» Giuseppe 81
Baralis Antonio 95
» Marcellino 109
Baramino Gaudenz. 140
Baratta Giuseppe 226
» Pietro 373
» vedova di Em. 16
Barattelli Eugen. 480-90
Baratti e Milano 45
Baratto E. e Comp. 129
Baraudi Sebastiano 474
Baravaglio Aurelio 362
Baravalle Agostino 335
» Antonio 57
» D. Gio. Maria 298
» già Ceresole 109
» Gio. Batt. 392
Barazzone Giulio 170
Barazzutti Giuseppe 477
Barba Antonio 260
Barbagelata Gius. 5, 11
Barbano 31
Barbaroux Adolfo 339
» Carlo 217-68
» Giuseppe 374
» Luigi 240, 339-72
» padre e figlio 2
» -Sciolla Amal. 494
Barbasio e Bachi 87
» Gio. Battista 86
Barbavara Alfonso 408
» di Gravellona Edoardo 199
Barbè Giuseppe 340
Barbera Vincenzo 447
Barberi Giuseppe 140
Barberis Agostino 71
» Bartolomeo 401
» Benedetto 118-19
» coniugi 99
» Domenico 17
» D. Vittorio 343
» e Comp. 99
» Edoardo 360
» Emilio 227
» Eugenio 384-92
» fratelli 68
» Giacomo 68, 259, 369
» Giulio 263
» Giuseppe 362-78
» -Grosso Gael.a 508
» Luigi 167, 400
» M.na 25
» Margherita 140
» Maurizio 102
» Michele 129
» Orazio 241, 411
» Paolo 362
» Pasquale 384
» Pier Angelo 301, 302 13, 496-97
» Pietro 105-11, 476, 488
» Quintino 111
» -Raimondi A 508
» Rosa 508
» Teodora ved. 36
» Teresa 191
» Vincenzo 283
» Vittorio 161-90 91
Barbero 84
» Aventino 4
» Carlo 51, 102 11, 162
» Enrico 3, 29, 62, 69, 101-53
» Federico 384
» Gio. 12, 105
» Gio. Batt. 79
Giuseppe 119, 319, 477
» Teresina 419
» Vittorio 47, 575
Barbetta Antonio e C. 118
Barbiè Angelo 369
» Enrico 362
» Felice 238
Barbier E. J. 116-24
» Lucien e C. 151
Barbieri Primo 279
Barbotti Tullia 508
Barbotto Vitt. 177-84
Bardelli 63
Bardelli Felice e C. 62-63
Bardo Lorenzo 149
Bardone Annibale 20
» Elena 508
Barella Giovanna 9
Barelli C. Augusto 40
» Federico 43
» Pietro 87
Baretta Francesca 508
» Ignazio 384
» Severino 132
» Vincenzo 392
Baretti Mart° 430-36-41, 456-65
Barge Carlo 71
» e Richiero 31
» Lorenzo 165
Bargetto Giovanni 56
» Vincenzo 126
Bargis Filippina 362
Bargoni Augusto 59
Baricco Pietro 218, 305, 314 15-37 38-47, 474 93
Barioglio coniugi 78
Barnato T. e C. 176
Baroli 80
Barolo Giovanni 102
» Giuseppe 376
» L. 31
Barone Ambrogio 128
» Francesco 174, 338
Baroni C. P. 98, 151
» C. J. L. Ch. 489
Barosso Lorenzo 116
Barovero Felice 297
» Margherita 419
Barra Ruperto 166
» Francesco 51
» Tommaso 503-07
Barraia Giovanni 381
Barrera Andrea 173
» e Giuliano 5
» G.no 81
» Giovanni 161
» Pio 384-92
» Tommaso 228
Barret A. 91
Barriera Costant 149
Bartalini Riccardo 99
Barucchi Luigi 220
» Rosa 235, 419
Basano Carlo 42
Basevi Emanuel 350
Basili Vittoria 17
Basilio Gio. Paolo 384
» Vittorio 358
Basilone Pietrangelo 266
Bass, Abrate e Comp. 21

...s Vittorio 264, 352, 488
...ssano A. 151
...ssi Cesare 359
Gerolamo 263
Paolo 358
Pasquale 31
Roberto 218, 335, 421-56 67
...ssino e C. 138
Domenico 140
...sso 31, 47
Gioachino 102
Giovanni 36, 270
» Giuseppe 430-33, 436 47-60
» Maria 52
» Paolina 419
Paolo 57, 59
...ssotti Giuseppe 380
...steris Gius. 241, 371
...stogi Gio. Angelo 263
» Pietro 263
...stone Vitaliano 384
...ttaglia Antonio 105
» Giovanni 86
» L. P. 102 54
» Luigia 508
» V. 111
-Vicario Maria 508
...ttagliero Stefano 105
...ttaglini Donato 91
...ttaglio Luisa 503
...ttagliotti Michele 213
...ttagliotto Franc.o 140
...ttistini Alessand. 252
...ttistoni Antonio 80
» Giuseppe 477
...ttuello Tommaso 167
...uchiero Camillo 71
» Saverio 374
...udi di Selve Flaminio 456
» diVesme Al.ss.304, 337
...udino Casimiro 16
Giovanni 171, 360
» Giuseppa 508
» Natalina 500-08
» Stefano 163
...udo Melchiorre 184
...udracco Dom. 81
...uduceo Carlo 52
...uquel L. 25
» il giovane 25
...usola Giovanni 36
» Secondo e C. 20
...va Giuseppe 373
...vieri Ferdinando 158
Bay Luigi 78
» Teresa 140
Baynes Alfredo 352
Bayno Angelo 220
Bazetta Felice 152
Bazzi e Thomas 126
Bazzichelli Roberto 274
Beano Camillo 22
Beata e Perrone 108
Beaufort Berkeley Barter John 351
Beccaria A. 111
» Adelaide 52
» Angelo 408-53
» Carlo 392
» Emilio 318
» fratelli 59
» Incisa di Santo Stefano Luigi 319
» Incisa Ferdin. 450
» Michelangelo 47
Beccaro fratelli 84
Becchio Angelo 125
» Domenico 81
» e Perini 140
Becchis Giovanni 504
Beccio Luigi 188
Becculi Federico 102
Bechis Carlo 355-57
» Ernesto 212 87-93, 294, 411-27
» F. e Comp. 111
» Giovanni 99
» Luigi 404
» Pasquale 372
Beduni Teresa 30
Begey Attilio 384
Beghelli Filippo 64
Begliatti D. Luigi 504
Belardo Domenico 188
» Natale 188
Belgrano Giacinto 41
» Luigi Tomm. 446
Belingardi L. 3, 154
Bella Eugenio 271
Bellando Giovanni 98
Bellani, fratelli 411
Giuseppa 419
Bellara Fanny 333
Bellardi ed Appiotti 39
» Domenico e C. 101
» Francesco 496
» Lorenzo 516
» Luigi 433-56
Bellaudi 11
Bellé-Vacca 6
Belletti Bernardo 84
» Domenico 122
» Francesco 359
Bellezza A. 25
» Domenico 20
» Nicola Aless. 57
Belli Giacomo 71
» Lorenzo 384
» Luigi 133, 452-98, 504
» Michele 373
» Saverio 411-58
Bellia e Gallo Gio. 23
» Gius. 122, 404-78
Bellingeri Celso 411
» Edoardo 324-84-92
Bellini Costanzo 4, 59
» Francesco 286, 411
Bellino Andrea 81
» Francesco 575
» Giovanni 105-49
» Gio. Batt. 462
» Giuseppe 95
Bellis Vittorio 74
Bellisio Michele 359
» Sebastiano 362
Bellom Segre 6
Bellone Carlo 64
» Feliciano 243
» Fortunato 55
» Giuseppe 31
Bellono Carlo Alber. 384, 392
» Edoardo 372-84
» Leopoldo 310-84
» Luigi e Comp. 111
Bellora-Gonella Benedetta 508
Bellosta Franc. 289, 411
Bellumore Carlo 238
Bellusco Giuseppa 17
Belmondo Carlo 362
Belmonte 109
» Domenico 321
Belmoro Domenico 170
Beltrami 6
» Costantino 134
» Giacinto 411
» Giovanna 137
» Gio. 126, 231, 411
» Lorenzo 57
» Luigi 119-20
» Pietro 87, 406-07
Beltramino Franc. 138
Beltramo Angelo 140
» Calisto 492
» fratelli 2
» G. e figli 77
» Giuseppe 140
» Leonzio 67
» Marco 218-41-47, 265-68, 354-67

Beltramo Margherita 494
» Raffaele 71
» Silvio 200
Tommaso 265
» vedova 45
Beltrandi Vincenzo 401, 463-64
Beltrando Magno 71
» Tommaso 23
Beltrutti C. 154
» Leone 414
» Luigi 42
Beluardi 15, 20
Belvederi Errico 451
Belvisotti Giacinto 79
Benanzio Venceslao 59
Benasco Roberto 158
Benatti Federico 366
Bender e Martiny 62, 70, 77, 117
» De Sabelkampf Giuseppe 449, 465-89, 500-07
Benecchio Paolo 285
Benech Teresa 47
Benedetti 111
» vedova 71
Benedetto Catterina 6
» Dionigio 81
» Domenico 116
» Giovanni 164
» Giuseppe 221
» Sebastiano 171
» vedova 140
Benedicenti Biagio 149
Benetti Giorgio 158
Beniamino 20
» Carlo 28
» Vittorio 516-18
Benintendi Livio 218-41, 293, 314, 493
Bens 12
» Felice 343
Bensi Giovanni 158
» Pietro 227
Bensio Felice 130
Benso 180
Carlo 384-92
» Enrico 108
» Gaspare 111
» Luigi 111
» Massimo 301
» Teresa 362
» Vittoria 140
Benzi Giovanni 384
Benzio Luigi 227
Benzo Giuseppe 463
Bérard Pietro Antonio Edoardo 444-46-60
Berardi Alfredo 381
» Angelo 149
» Carlo 343
» Luigi 295, 383-84
» Maria 9
» Marta 495
» Pietro 220
» Ughetto e C. 66
Berardinelli Tom. 451
Berardo 31
» Antonio 140
» Ant. fu Matteo 140
» Ant. fu Maurizº 140
» Bartolomeo 140
» Giuseppe 141
» Mª ved. e figli 141
» Maria 141
» Marianna ved. 141
» Michele 141
» Pietro 141
» ved. e figlio 141
Beraud fratelli 78
» Vittorio 141-75
Berchialla Franc. 81
» Maddalena 52
Bercio Secondo 67
Bercolini Giuseppe 74
Peretta Alfonso 242
» Giuseppe figlio 57, 505
» Luigi 225
Berga Giuseppe 111
Bergagna coniugi 410
» Giovanni 40
» ved. e coniugi Visconti 40
Bergallo Nicola 181
Bergamasco Luigi 375
Bergancini Lorenzo 275
Bergandi Tommaso 179
Bergesio 178
» Anna 168
» Bartolom. 287, 412
» Libero 412-27
» Ludovico 405
Bergher Paol. 303-45 46
Bergia coniugi 102
» Dalmazzo 459
» G. 141
» Giovanni 141
» Giuseppe 141
» Michele 141
Bergoën Agen. 354, 412
Bergoglio C. G. 489-90, 491
Beria Luigi 376, 467
Beriachetto 31
Berio e Blengino 31
» Vittorio 135
Berlè 130
Berlenda Teresa [illegible]
Berlia de Vason G.B. [illegible]
» Luigi 410-77 [illegible] 500-07
Bermone Giovanni 40
Bernacchi Gius. e figli
Bernard-Barret L. [illegible]
» Gius. 35, 36, 42
Bernardi Carlo 469
» Chiaffredo Ant. 381
» Jacopo 318, 476
» L. 1, 2
» Luigi 384
» Paolo 167
» Pier Maurizio 22[illegible]
» Pietro 228 87
» Rinaldo 291
Bernasconi A. 56
» A. e Comp. 4
» Adele 508
» fratelli 122
Bernatti Giovannina [illegible]
Bernè Fedele e C. 2
Berno Enrico 130
Bernocco G. B. 169
Berola Carlo 260
» Natale 120
Berra Achille 392
» Cesare 359
» e Negri 172
» G. 89
» Gio. Batt. 117
» Giuseppe 209
Berretta Andrea 47
Berrino B. 47, 51
» Candido 51
» Domenico 458
» Giuseppe 81, 2[illegible]
» Pasquale 108
Berrone Antonio 5[illegible]
Berroni Carlo Felic. 2[illegible]
Berruti Franc. 384-92
» Giacinto 333, [illegible] 461-63 67
» Giovanni 225, [illegible]
» Giuseppe 102, [illegible] 426
Berruti Luigi 287-[illegible] 412 27-83
Berruto Vincenzo [illegible]
Berry A. 63
» Giuseppe 66
Bersani Giuseppe 59
Bersanino, Corti e Marengo 4
» Giorg. 94, 237, [illegible]
» Giuseppe 377
» Lanzone e C. 2[illegible]

[illegible]sano Antonio 343
[illegible] Francesco 358
Giuseppa 167
P. A. 517
[illegible]rscia Francesco 31
[illegible]rsezio G. Batt. 39, 41
Vittorio 240
[illegible]ersia Giacomo 56
[illegible]ersone Giuseppe 239
[illegible]ert Michele 494
[illegible]erta Augusto 342-45
[illegible] C. 102
Carlo 163
Domenico 141
[illegible] Eugenio 412
[illegible] Gio. Batt. 466
[illegible] Giuseppe 376
Michele 163
[illegible] Pietro 111
» Vincenzo 284
[illegible]ertacchi Dan. 276, 421, 437
[illegible]ertagna Alfonso e C. 20
» Mons. G. Batt. 341, 344-45
[illegible] Stefano 399
[illegible]ertagnolio Agost. 280
[illegible]ertaina Ant. 178
[illegible]ertalot Antonio 348
[illegible]ertani - Tornaghi Rachele 508
[illegible]ertano Giuseppe 17
[illegible]ertarelli Giovanni 24
[illegible]ertasso Giuseppe 167
» Luigi 469
[illegible]ertea Cesare 210-13, 216, 423 †
[illegible] Ernesto 323, 408, 455
[illegible]erteia Catterina 99
[illegible]erteina Agostino 271
» Luigia 501-05
[illegible]ertelletti Giovanni 272
[illegible]ertelli A. e C.º 117
[illegible] Carlo 450
[illegible]ertello Battista 92
[illegible] Edoardo 353
[illegible] Luigia 299
[illegible] Papone e Cª 20
[illegible]ertero e Generi 5, 20
Francesco 268
fratelli 40
» Giuseppe 149
[illegible]ertet Alfonso 57
[illegible]ertetti 180
» Giuseppe 111
[illegible] Michele 210-12, 241-96, 384, 481
» Pietro 262, 367-77
Bertetti Stefano 66
Berteu Agostino 342
Berth Italo 483
Berthier Vº 57
Berthod E. 59
Berti Domenico 207, 314, 315, 435-46-60-64
» Giovanni 384
Bertieri Pietro 117
Bertiglia Candido 377
» Carlo 285
Bertinara Giuseppe 71
Bertinaria Giuseppe 311, 404
Bertinatti Luigia 141
Bertinetti 165
» Carlo 119
» Giovanna ved. 27
» Giovanni 47
» Giuseppe 124
» Luigi 67
» Pietro 166
Bertini Biagio 27
» Clotilde 6
» Gio. Batt. 295
» Giuseppe 361
» Raimondo 384-92
Bertino Antonio 280
Bertogliatti Angelo 242
Bertoglio Carlo 195, 342, 346
» Fortunato 59
» - Fontana Luigia 508
» Giuseppe 69
Bertola Antonietta 47
D. 25
» Enrico 220
» Francesco 378-84, 393
» Gio.ª vedova 173
» Giovanni 322
Giuseppa ved. 47
» Giuseppe 31, 51, 130-93
» Giuseppe e C. 167
» Gustavo 214
» vedova 141
Bertoldi Giuseppe 360
» Maurizio 405
Bertoldo A. e Comp. 3
» Andrea 440
» Carlo 286, 384
» Gabriele 400
» Giuseppe 353, 463
Bertolè fratelli 57
» Leopoldo 57
» Viale Augusto 194
Bertoletti vedova 84
Bertolini 84
» Amalia 319
» Carlo 371
» Luigi 384
» Michele 417
Stefano 384
Bertolino Anna 6
» Antonio 165
» Giuseppe 89
» Peruccio Vittoria 508
» succ. fr. Durando 117
Bertolio e Ruspino 71
Bertolo Antonio 116
Bertolone Giuseppe 134
Bertolotti Antonino 444, 446
» Eugenio 281
» Gio. Batt. 411
» Giuseppe 141, 237, 331
» Lucia 419
» Margherita 187
» Michele 165
» Virginia 162
Bertolotto Giacomo 29
Perton Antonio 175
» Cesare 216
BertonascoGiovanni 170
Bertoncini Cesare 99
» Felice 177-78-80, 182-83-84
Bertone 180
» Adelaide 508
» Alessio 91
» Angiolina 508
» Carlo 393
» C. e G. fratelli 157
» di Breme 196
» di Samb. Alfon. 276
» di Sambuy Em. 240,
» Domenico 126
» E. Carlo 40
» Edoardo 45, 108
» Francesco 340
» fratelli 95
» Giacinto 154
» Giulio 486
» Giuseppe 405
» Luigi 111
» Matteo 380-84
Bertorelli Giuseppe 270
Bertotti Dom. 498-504
» Pietro 184
» Teresa 319, 500-08
Bertozzi Flaviano 84
Bertramella Antonio 158
Bertramino Marco 47

Bertrand F. 125
» Francesco 401-80
» Giuseppe 154
Bertuzzi Pietro 518
Beruto D. Gio Batt. 343
Berutti 81
» Angelo 405
» Bartolomeo 17
» Felice 57
» Giovanni 36, 41, 166
Berutto Antonio 178
» Catterina 141
» Felice 178
» vedova 9
Berzetti di Buronzo Adriano 277
Berzia Costanzo 229
» Francesco 56
» Pietro 69, 76
Besio Luigia ved. 120
Besozzi Ernesto 200,412
» Ferdinando 122
» fratelli 133
» Gius. e figli 122
Bessi Vittorio 55
Besson e Mosso 5
» Filippo 458
» Michele 29
» Prud. e figlio 29
Bessone Carolina 141
» e Comp. 116
» e Ghersi 29
» Ernesto 209
» L. 419
» Luigi 476-84
» Matteo 405-06-07
Bestente LV
» coniugi 138
» Leone 163
» Tomm. 224, 412
Bestonzo Carlo 167
Bet Giovanni 71
Betassa Giuseppe 4
Betrone G. Maria 384-93
» Luigi 462
Betta e Gervetti 66
Bettoia Edoardo 119
» Ferdinando 228
Bettolio 69
Bettoni Francesco 446
Betzler Carlo 384-93
Bevilacqua 184
» Carlo 57
» Ernesto 242
» Felice 381
» fratelli 23
» -Odetti Cam.a 508
Bevione Carlo 137
Bezzo Gius. 170-73
» Olimpia 9
Biacchi Nazzareno 238
Biamonti Alessandr. 360
Bianchessi Annibale 291
Bianchetta Tomaso 182
Bianchetti Antonio 214
» Carlo 384
» L.za vedova 74
Bianchi 31
» A e Comp. 22
» Aless. 378, 406-07
» Ang. e figli 51, 52
» Carlo 117, 324
» Carlo e Comp. 2
» Celestino 365
» di Lavagna G. 194
» Ercole 67
» Federico 19, 27
» Francesco 31
» G. fratelli 91
» N. 55
» Nicomede 216-17, 336-63, 423 31, 444-45-83-93
» P. 99
» Paolo 321
» Santino 133
» Serafino 81
» T. 27, 73
» Valeriano 299
Bianchini Ferd. 365
» Marco 108
Bianchino 31
Bianco Antonio 71
» Bartolomeo 179
» Benedetto 320
» C. 40
» Carlotta 23
» Efisio 299, 301-16, 412
» Emilia 149
» Fedele 31
» Ferdinando 31, 81
» Francesco 30
» G. 63
» Giovanna 141
» Giovanni 81
» Gius. 111-79, 361
» Giuseppe 56
» Lorenzo 71
» Luigia ved. 111
» M. 36
» Nicola 1, 2, 295, 338
» Nicolò 316, 412
» Pietro 461
» Secondo 81
» Teodoro 111, 262
Bianco ved. succ. M. 111
» Vittorio 168
Biancolli Gio. 124-75-7
Biancotto Lodovico 1
Biandrà di Reaglie Massimo 386
» di Reaglie Vittor. 275
Biandrate di S. Giorgio Luigi 288
» -Morelli Diod. 333
Bianzeno Lorenzo 270
Bianzino Giuseppe 417
Biella Gio. Batt. 371
Biesta Gio. Pietro 296
Biestro Ferdinando 488
» Luigi 359
Biffi Ambrogio 264
Biffignandi Pomp. 516
Bigmelli D. Luigi 317-46
Biglia Francesco 462
» Giacomo 167
» Giuseppe 115-17
» Maria 105
» S.ne 81
Bigliani Felice 17
Biglietti Domenico 63
Biglino Carlo 384-93
» Domenico 149
Biglione di Viarigi Agostino 339
» Giuseppe 44
Bignami Achille 216
» Orlando 356
Billetta Paolo 181
Billò Catterina 42
» Michele 358
Billotti e Cesana 1, 151
» Lorenzo 359
» -Montefameglio Gabriella 9
Bilotti Giovanni 426
Bina Angiolina 362
Binelli Carlo 179
» Giuseppe 138
» Luigi 138
» Pietro 138
» Teresa 17
Binello Michele 105
Biolchi Angelo 153
Biolchini Filippo 31
Bionda Giovanni 355
Biondi Francesco 189
Bione Epifanio 52
Biressi Domenico 117
Birolo 178
Biscaldi e Masoero 401
» Pietro 229

...scaretti di Ruffia Carlo 208
» Roberto 331-38, 436
...scarra Carlo Felice 363, 408-44 52 53
...seo Giovanni 31
...sio Giovanni 330
...ssattini Vincenzo 71
» Vittore 126-28
...issone Felice 169
...istolfi-Faletti Elena 105
» Giuseppe 105
...izzozero Giulio 215, 412-22-25-26-33, 456 67-82
...lachier Feder. 317-18
...lanc Giulio 351
» Luigi 68
...lanchard Enrico 28
...lanchetti Felice 208
...lanchi Francesco 88
» Luigi 516
» Maria 164
...lanchin Teresa 172
...lanco Giuseppe 111
...landa Carlo 186-91
» Maddalena 105
...landino Gius. 449 91
...lando Cesare 149
...lasi Santino 462
...lavet di Briga Gius. 384
...lengini Giorgio 320
» Stefano 209
...loch et fils 154
...lotti e Ponterio 134
» Ferdinando 134
...lotto Giovanni 462
» Virginia 508
...lo 25, 47
» Augusto 38, 111-16
» Bartolomeo 90
» Carlo 400
» Chiaffredo 47
» Francesco e figlia 163
...loano Maurizio 130
» Massimo 175
...loarelli Palemone 283
» Teresa 503-08
...loario Candida 508
» Luigi 285
...loasso 418
» Angelo 57
» Luigi 57, 122
...loazzo Giovanni 449
...lobba 81
» Angela 47
» E. 47
Bobba Maria 321-22, 499, 508
» Pietro 353-81
» Romualdo 428
Bobbio Annetta 503-08
» Carlo 129
» e Sorropago 51
» M. 419
» Secondo 57, 496
» Teresa 508
Bocca 182
» Angelo 80
» Anna 17
» Antonio 287
» Bernardo 81
» Biagio 118
» Francesco 93, 496
» fratelli 41, 122
» Giuseppe 270
» Luigi 412
» Maria 508
» Modesta 508
» ved. Gallo Luisa 508
Boccacino Franc. 384
Boccalate Valerio 105
Boccardi Domenico 167
Boccardo 12
» Gerolamo 446
» Vittorio 280
Bocchelli Giacomo 188
» Giuseppa 188-89
Bocchino 31
Bocci Donato 487
Bocciolone fratelli 76
» Giuseppe 69, 74
Bocco Giovanni 70
Bocconi fratelli 6, 11
Bodoira Pietro 79
Bodone Ant. 177-80-82, 183-87
Bodrero Giacomo 272
» Pietro 51
Boella Carlo 320
» Clementina 348
» Francesco 329 39 404
» G. 30
» Giuseppe 141
Boeris Angelo 154
» Carlo 275
» Ferdinando 242
» Francesco 57
» Giuseppe 406-07
Boero Filippo 129
» Michele 93
» V. e Comp. 21
Boetti Ant.o 338-84
» Delfina 9
Boetti Giacinto 215-94, 301, 412
Boetto Angelo 182
Boffa Bened.o e figlio 122
» Filippo 122
» Giacomo 122
» Giovanni 122
» Giuseppe 23
» Lorenzo 122
» -Rossi Rosina 174
Boffi Giuseppe 167
Boffrè Bernardo 180
» G. B. 102
Bogani Amalia 508
» Giuseppe 295
Bogatto Cecilia 141
Bogetti Antonio 171
» Giacomo 466
Bogetto Giuseppe 180
Boggiani P. 160
Boggio 31, 109
» Antonio 93, 122
» Camillo 215, 401
» Carlo 122, 365
» Francesco 126
» fratelli 74
fratelli e Comp. 122
» Gelasio 122
» Italo 384
» Marta 6
» Paolo 467
» Pietro 412
» Rinaldo 17
Bogino Giovanni 126
» Leonardo 224, 431, 485
» Maria 508
Bogliaccini Vinc. 412
Bogliaccino-Vairolati 36
Bogliani Gio. 81, 325
Bogliassino Giacinto 135
Bogliolo Carlo 230, 379
Boglione 121
» Gio. Carlo 210 11, 216, 397-98
» Giuseppe 87
» Sebastiano 141
Bognier Efisio 22, 121
Böhler A. 154
Boidi Giuseppe 305, 401, 465-77-90
» Luigi 279
» Stefano 488
Boido Carlo 17
Boine Petronilla 499, 508
Boita Giovanni 100
Boitano Angelo 291
Bojero Paolo 39

Boldrini Fedele 291
Boletti Gio. e C. 432
Boley Domenico 47
Bolgero Andrea 110
Bolla Emmanuele 338
» Francesco 52
» Pasquale 126
Bollarini Gius. 316-17
Bollati Attilio 368
» di St.-Pierre Federigo Eman. 337, 339, 434-45
» Ercole 285
» Giulio 339
» Giuseppe 86
» Oreste 217-18-86, 363, 401
Bollea Luigi 93
Bollero Marcello 247
Bollettino 47
Bollini Gius. 121-26
Bollito e Torchio 64
Bolmida Carlo 384
Bologna Egisto 362
» Ferdinando 393
» Giac. 102-04-62
» L. 401
Bolognini Francesco 376
» Gius. e Brusa Vinc. 20
Bolognino Bernard. 20
» e Bassino 26
» Giovanni 20, 22
» Michele 168
» sorelle 141
Bolzon Giuseppe 401-62
Bomba A. 31
Bona 178
» e Coën 176-77-79, 180-81-82-83
» Giovanni 374
» Sisto Cesare 213
» -Veggi Luigi 384
» Vincenzo 39
Bonacossa Aless. 463
Bonaglia Leandro 92
Bonaguidi Giuseppina 47
Bonamico Teresa 6
Bonanate Nicolao 359
Bonanni Carlo 365
» Lamberti Margherita 508
Bonanomi Cesare 271
Bonansea G. 417
Bonarda Gius. 384-93
Bonardi detto *Majet* 178
» Giuseppina 36
Bonasi Francesco 372
Bonati Ferd.° 482-86
Bonati Riccardo 360
Bonato Antonio 270
Bonatti Bona 494-95
» Pietro 84
» Teresa 494-95
Bonatto Bernardo 52
Bonaudi Demetrio 283
» M. 141
» Mattia 314
» Vincenzo 170
Bonaudo Francesco 441
» -Ardizzone G. 509
» G. e Comp. 418
Bonavera Giovanni 118
Bonavia Giacomo 135
» Marco 381-84
Bonazzi Lorenzo 450
Bonci Lorenzo 373
Bon compagni di Mombello Barbara 313
Bondei Teofilo 366
Bonelli Angelo 366
» Domenico 374
» Enrico 401-63-64
» Francesco 412
» Pietro 398
» Roberto 408
Bonessa Pietro 199
» vedova 99
Bonetta Antonio 84
Bonetti D. Amedeo 318
» F. e A. frat. 22
» fratelli 181
» Giovanni 184
» Giuseppe 227
Bonetto Amalia 509
Bonezzi Carlo 272
Bonfiglio Luigi 163
Bongera Gius. e C. 79
Bongioanni Eugenio 298, 412
» e Negro 126
» Gio. Batt. 194
» Luigi 52
» Pietro 291
Bongiovanni G. B. 213
» Giuseppe 105
Boni Amos 317
» Enrico 360
Bonicato Giacomo 133
Bonifetti C. 17
Bonin G. e Canavesio 125
Bonini Gerardo 26
Bonino 31, 71
» Annibale 412
» Clementina 509
» Giovanna 11
» Giuseppe 63, 183, 265, 400
Bonino L. 171
» Luigi 5, 129, 285
» Marianna 141
» Nicola 285
» vedova 182
Bonis Carlo 1
Bonisconti coniugi 17
» Giuseppe 135
» -Rissone Ang. 509
Boniscontri Gius. 340
Boniscontro 109
» Vincenzo 314
Bono 179
» D. Francesco 343
» Gio. Batt. 295-98, 412-27
» Giuseppe 12
» M. 419
Bonome Augusto 413
Bonomi Carlo 29
» Carlotta 499, 509
» Luigi 81
» Vittorio 273
Bonsignore Carlo 209-15
Boragni 47
Borani G. Batt. 412
Boratti 31
» Giovanni 297
Borazzo Giuseppe 382
Borbonese Emilio 220, 292, 439
Borboni Benedetto 362
Borca Francesco 189-90
Borda Felice 204, 478
Bordero Giovanni 223
Bordino Gaudenzio 165
» Giovanni 141
» Vittoria 9
Bordisso Giuseppe 102
Bordoni T. 126
» -Uffreduzzi Guido 224, 412-43
Borella Candido 211, 356, 401
» Giacomo 93
» Onorato 118-21
Borelli 31
» e Abbate 27
» fratelli 87, 101
» G. 124
» Giambattista 205
» Giovanni 412
» Giuseppe 141, 405, 406
» Gustavo 478
» Paolo 212,
» Paolo Maria 400
» Vittorio 269
Borello C. 59

orello Enrico 270
» Epaminonda 384, 393
» Eugenio 486
» Federico 102
» fratelli 116
» Giacomo 98, 242
» Giovanni 141
» M. e Comp. 64
» Michele 149
» Olimpia 188-92
oretto Luigi 149
» sorelle 141
orgarelli e Origlia 39
orgarello Domen. 299, 319-97-98
orgarino Domenica 21
» G. e figlio 116
» Giuseppe 365
» Maria 174
orgatta e Castelli 57
» Vincenzo 401
orgetto Felice 378-93
orghese A. 153
» Claudio 298.300
» Giovanni 301
» Giuseppe 393
Borghi 15, 25
» Alfredo 362
Borgi Emanuele 127
Borgialli Alessandro 340
» Costantino 399
» Giacomo 141
Borgioli Luigi 382
Borgis Antonio 362
» Federico 504
Borgna Antonio 469
» -Conti Marina 509
» Eugenio 504
» Franc. 317, 412
» Giovanni 47
» Giuseppe 95
» Gius. Antonio 501, 502-04
» Lorenzo 451
» Luigi 95
» P. Teodoreto 343
Borgnino Felice 321
» Sebastiano 149
Borgo 181
» A. 5
» Domenico 42
» e Gagliardi 172
» Giuseppe 161
» Ignazio 449
» Luigi 57
» Matteo e Giovanni fratelli 487
Borgogno 12
Borgogno Carlo 87
» G. 473
» Matteo 469
» -MiloneAlbert. 509
Borgois Antonio 25
Borgondo 179-80
Boringhieri A. e C. 101
Borio Camillo 51
» Carolina 6, 9
» Crescentino 170
» fratelli e Comp. 64
» Giuseppe 462
» Pietro 77, 90
Borione Carlo 427
» Giacomo 127
Boris Maria 333
Borla 180
» fratelli 165
» Vincenzo 133
Borlengo Pietro 47
Bormans Alfonso LV, 70
Bornengo Bart. 419
» Giuseppe 81, 118
Boron Angelo 318
Borot Valentino 412
Borra Giuseppe 384-93
» Michele 360
» Stefano 177-81
Borri Raffaele 263
Borriero Giovanni 326
Borro 117
» Felicita 33
Borsa Giuseppe 25
Borsarelli Nicolò 374
Borsello e Roggiapane 141
Borsetti Bartolomeo 24
Borsier 182
Borsotti 17
» Paolo 57, 331
Bortignoni Pietro e C. 56
Bortolotti Linda 509
» Vincenzo 337
Borzini Emilio 401
Borzone Carlo Maggiorino 379-84
Bosazza - Oliveri L.a 332
Bosca vedova 90
Boschero Giovanni 273
Boschetti Alceste 484
Boschi Giuseppina 419
Boschiero Giovanni 337
Boschini Angela 419
Bosco (don) *Istituto* 487
» Alberto 102
» Angelo 243
» Bartolomeo 449
» Benedetto 57, 59
» D. Giovanni 346
Bosco di Ruffino Ott. 199
» e Brilla 117
» e Comp. 67
» Francesco 138
» fratelli 64, 71
» Gioac. e C. 116
» Giovanni 141
» Giuseppe 299
» Luigi 133
» Luigia 509
» Margherita 23
» Matteo 351
» Michele 31
» P. 470
» Teodoro 365
» Vincenzo 280
Boselli Paolo 210-13, 456-63
Bosia Giuseppe 47
» Natalina 6
Bosio 149-63
» Carlo 165
» Carlo e Comp. 5
» Celestino 81
» Domenico 393
» e Comp. 101
» Francesco 316-46
» fratelli 23, 74
» Gio. e Luigi fr. 74
» Luigi 147.
» Gio. Batt. 399
» M. 102
» Mauro 382
» Tommaso 451
Bosonotti Gioachino 393
Bossetti Antonio 141
Bosshardt Carlo 64, 69
Bossi Emilio 384
» Gioacchino 141
» Paolo 296
» -Proba Aug. 503-09
Bosso Carlo 190, 272
» D. Dom. 303-43-46
» fratelli 51
» Giuseppe 141
Bossolasco coniugi 138
Bossoli Edoardo 408
Bossolo Luigi 3
Bossone Clem. 499, 509
» Luigia 509
Bossonetto Luigi 141
Bossù Oreste 340
Bossuto Giovanni 102
Botasso Giorgio 501-02, 504
» Giuseppe 229
Botta eredi 39
» Giuseppe 504
» -Gullia Ter. 503-09

Botta Tommaso 366
Bottacchi Eugenio 170
Bottalo B. 480
» Baldassarre 504
» Giuseppe 480, 504
» Teresa 51
Bottan Luigi 449-62
Bottani Giovanni 365
Bottasso Fiorenzo 222
Botteoni Giovanni 260
Botteri e C° 153
» Onorato 292, 304, 456-60-96
Bottero Carlo 283
» Gio. Batt. 240
» Giuseppe 271, 305
Bottesini Alberto 223
Botti della Cella Enrichetta 333
» Gaetano 450
Bottiglia Angelo 401, 454-63
Bottini Francesco 135
» Giovanni 468
Bottino, Casalis e Losero 4
» coniugi 141
» Crisante 412-17
» E.da 71
» Giovanni 339
» G. B. 342-43-45
» Giuseppe 340
» Pietro 378, 406
» vedova e C. 137
Bottione Edoardo 222
» Giacinto 118
» Giovanni 55
» Lorenzo 121
Botto Agostino 399
» Delfina 47
» e Stoppel 6
» Giacomo 284
» Giovanni 141
» Maria 141
» -Micca Giov. 353
» -Micca D. Gius. 504
» Paola 141
» Paolo 283
» Pietro 449
» Prospero 47
» sorelle 487
Bourcet Carlo 448
Bourlot fratelli 41
Bourquin Lina 348
Boursier e Garesio 169
» Giacomo 137
Bouteiller A. 74, 154
Bouvet Tommaso, 238
Bouvier Gio. Gius. 135
Boveris Giuseppe 47
Bovero Cesare 64
» Emilia 503-09
» fratelli 102
» Teresa 52
Bovio Giacinto 116
Bovo Teresio 451
Bowman B. F. 417
Boyer Enrico 385
» F. A. 124
» Paolino 271
Bozino Gio. Batt 271
Bozio Domenico 412
» Paolo 504
Bozzalla Cesare 385, 478
» fratelli 127-28
» Luigi 367-68
Bozzi Agostino 265
» Angelo 374
Bozzini Domenico 135
Bozzolini Carlo 119-27
Bozzolo Camillo Paolo 286, 412-26-37
Bozzone Giovanni 27
Bracale Albino 385
Bracchetto Bernar. 349
Bracchi Giuseppe 74
Bracci Giuseppe 372
Bracco Eugenio 52
» Felice 99
» Gerolamo 64
» Giuseppe 52
Brachi Alessandro LV
» A. e Comp. 154
Braero M.ta 419
Braggio Carlo 249
Braglia Romeo 397
Bragotti Francesco 95
» Innocenzo 95
Braia Giuseppe 45, 111
Braida Giovanni 121
Bramante Catterina 46
Bramardi Giovanni 360
» Giuseppe 47
Brambilla Alberto 475
» Camillo 446
» Franc. 408-86-97, 504
» Pietro 263
» Zeffiro 154
Branca Battista 360
Branchinetti Franc. 273
Brandino Antonio 81
Brandol Michele 102
Brarda Gius. 178-80-82
Brasca Pietro 173
Bravo Mich. Angelo 370
» Ottavio 269
» Vittorio 368
Brayda Francesco 241
» Ricc. 269, 401-62
Bredda Gio. Batt. 163
Bregliani D. G. B. 289
Bregoli Giuseppe 364
Breme di Sartirana M. fonso 453
Brero 41, 42, 81
» E. 111
» Edoardo 141
» Giovenale 412
» Margherita 25
» Paolina 9
» Tommaso 169
Bresciano C. 154
» Giovanni 171
» e Polli 24
Bressa B. 162
Bressi Giuseppe 163
Bresso 57, 59
» Maria e Comp. 165
» Tommaso 55
Brezzi Camillo 385
Bria Giuseppe 335
» Maria 141
Briatore Felice 135
Briatta Maria 25
Bricarelli Giacinto 385
Bricca 117
» Giovanni 92
Briccarelli Carlo 141
Bricco e Comp. 126
Brignolo Calisto 137
Brignone Gustavo 385, 478
Brino Raimondo 503-07
Brio Giovanna 47
Briolo Giuseppe 335
Brisighella Carlo 130
Brisighelli Gius. 57, 63
Brizio 17
» Agostino 503-07
» e Sapey 92
» Falletti Carlo 209
» Falletti di Castellazzo Enrico 265
» Fortunato 412
» Giovanni 504
» G. Battista 92, 130
» Lorenzo 92
Brocardi Giovanni 395
Brocchi Augusto 357, 494
» -Bonesio Catterina 495
» G. B. 404
» Giuseppe 401
Broggi Donato 448
» fratelli 59

…ondino L. 15 22
…nzino Giuseppe 343
…sio Carlo 82
Cesare 92, 138
… Giovanni 149
Luigi 82
…ssa Giovanni 12
Giuseppe 269
Luigi 82
…ello Bartolomeo 17
… fratelli 22
…via Francesco 72
…uera Antonio 98, 100
…gnatelli Gius. 448
…mann Federica 488
…n Francesco 141
… Giacomo 135
Giovanni 135
Luigi 25, 67, 70, 141
…una e Raverta 102
… Gio. Batt. 399, 480
… Gius. 321-22, 504
… Lorenzo 82
… -Negri Emilia 509
…unati Eugenio 385
…unelli e Gatti 104-35, 153
…unello Cesare 59
…uneri F. 77
…unero Domenico 52
… Giuseppe 111
… Michele 141
… Nicola 138
… Vincenzo 112
…unelli Domenico 141
…unetto Michele 72
…uni Gustavo 384
… Ottavio 379-85-93
…unialti Attil. 424-36, 460 84
…uno 181
… Angelo 279-93
Antonio 260
… Bartolomeo 82
… Benedetta ved. 141
… Carlo Nicola 358
… Carolina 499, 509
… di Cussanio F. 266
… Diego 221
… Diodato 296
… Domenico 87
… Enrica 488
… Franco 383-85
… fratelli 79
… Giacomo 400
… Giovanni 365
… G. B. 36, 41
… Gian Dom. 482
… Gio. e Comp. 39
Bruno Giuseppe 422-29, 433-65
» Giuseppina 499, 509
» Guglielmo 52, 400
» -Lorenzale Lucia 6
» Lorenzo 195, 217, 240-86, 412 22-25
» Lucia 141
» Luigia 569
» Maddalena 141
» Nicola 366
» Orsola 141
» Pietro 88
» Pio 358
» Rosa 52
» Stefano e figlio 88
Brusa Carlo 105
» Clara 17
» Emilio 424-25
» G 9, 78
» Giovanni 325
» Gio. Batt. 165
» Gius. 20, 56, 78
Brusaferro Domen. 421
» Stef no 224
Brusasco Lor. 421 67
Bubbio Alberto 393
» Amilcare 393
Buccelli Carlo 351
Bucchetti Giuseppe 321
Bucher Alberto 119
Budden Ric. Enrico 481
Buffa 12
» Domenico 119
» Francesco 189 90
» Giovanni 119
» Marco 138
Buffaglia Giuseppe 385, 393
Buffo Giuseppe 72
Buggia Martino 141
Buggino Luigi 222
Bugho Giuseppe 127
Buglioni di Monale Fr.co 206
» G B. 401
» Gian Pietro 284
Bugnano C. 138
» Giacomo 31
» Giuseppe 138
Bugnone fratelli 182
Buisson Ernesto 194
Bullano Lucia 171
» Luigi 127
Bunico Giuseppe 31
» Teresa 35
Bunio Teresa 419
Buniva Felice 79
Burdin Mag. e Comp. 29
Burdizzo Dom. 308-15
» D.Clem. Felice 346
Burello Teresio ved. di 101-02
Burgonzio C. Luigi 412
Buri D. Vincenzo 343
Buridan Paolo 128
Buridani Paolo Emilio 237, 412
Burio Bartolomeo 47
Burro Gio Batt. 28, 59
» Luigi 28
Burzio Adele 9
» Antonio 112, 223
» Felice 234, 351-54
» Felicita 419
» Giacomo 109, 215, 295, 334
» Giovanni 180
» Gius. 279, 400-12
» Marco 88
» Maurizio 412
» Savino 180
» Telesforo 301
» Tiburzio 360
» Tommaso 400
Busacchi Tommaso 286
Busala Innocenzo 593
Busano Bartolomeo 171, 173
Busca Francesco 161
» Giacinto 382
» Vincenzo 380
Buscaglino Giusepp. 352
Buscaglione Giac. 478
» Giovanni 122
» G. e G. fu M. Chinaglia 126
» Gius. 74, 141
» Oliva 134
Buscalione Franc.° 462
Buscalioni Carlo 435
» Ermanno 226-37
Bussa Margherita 6
» Vittorio 241
Bussano A. 112
» Giacomo 38
» Michele e figlio 115
Busselti Giovanni 243
» D. Remigio 475
Bussi Carlo 291
» Costanzo 95
» Ferdinando 47
» Filippo 375
» Giuseppe 355
Busso Antonio 16
» Luigi 360

Bussolino 419
» Gio. 59, 339-78, 392-93
» Rosa 509
» Vittorio 220, 408
Bussone A. 62
» Caterina 189
» Francesca 30
» Giovanni 190, 448
Busto Teresa 6
Butteri Luigi 304
Buttrini Franc. 474-84
Buyola Domenico 95
Buzano Michele 279
Buzio Camillo 360
Buzzani Amedeo 274
Buzzetti C. e Giosuè 122
» Gio. Battista 122
» Innocente e fratelli 122
Buzzi Baldass. 108
» Francesco 82
» Giuseppe 95
Buzzo-Margari Cel. 122
» Emilio 127
Buzzoni Giovanni 339

Cabella Emilio 338
Cabodi Pietro 47
Cabri sorelle 6
Caccia Antonio 31
» Giuseppe 342
» Luigi 361
Cacciabue Francesco 12
» Guglielmo 17, 82
Ciaccialupi Filarete 266
Cacciardi Ettore 385
Cacciatore Antonio 282
» Giuseppe 11
Cacherano di Osasco Giuseppe 213, 305
» Giovanni 417
Cadorna Carlo 202
Cafasso detto *Vinetti* 178
» Domenico 99
» G. 162
Caffaratti Felice 45, 47
» Luigi 283
» Michele 41, 42
» Pietro 239
» Tommaso 405-07
Caffarel 108
» Prochet e C. 108
Caglieri Angelo 72
» Eugenio 223
» Giuseppe 47
» Pio 408
» Vittorio 88, 269
Caglieris Giuseppe 442
Cagliero Alberto 449
» Antonio 449
» Gaspare 449
» Giovanni 362
» Margherita 449
» Pietro 362
Cagna Domenico 52
» E. 480
» Emilio 228
» Luigi 142
» Maddalena 52
» sorelle 6
Cagnassi Giac. 265, 304
Cagnasso Enrico 134
Cagnassone Carlo 72
Cagnola Alfr. Luigi 173
Caimotti G. 87
Cainer Scipione 481
Caire Luciano 497
Cairo Carlo 149
Cairola 178
» Clementina 509
» Domenico 51
» Giuseppe 450
» Vittorio 269
Cairoli Benedetto 240
Cais 179
Caisson Antonio 492
Cajrola D. Gio 314-43
» Giovanni 424
Calabi Enrico 36
Calamani Giovanni 359
Calamaro Giacomo 95
Calandra Adelaide 29
» Carlo 154
» D. 133
» e Bondon 20
» Edoardo 324, 408
» G. 109
» Giacinto 266
Calanzano 127
Calatrone e Camisazzo 115
Calcagno Augusto 290, 333
» Cesare 45
» e Mistrot 2. 160
» Giovenale 112-63, 285
» Giuseppe 73
Calcaterra Giuseppina 52
Calcia Elena 138
» Giovanni 82
Calderini Basilio 385, 393, 478
» Marco 408
Calderino Pietro 360
Calderoni fratelli 27
» Maria 17
Caldi-Belloc Corinna 50
» Giuseppe 154
Calegari Carlo 516
» Simone 516
Caletti 9
Caligaris Angela 316
» e Piacenza 126
» Francesco 15
» Secondo 31
Calissano A. 480
» Giovanni 504
» Lorenzo 385
Callarotti Annib. 74
Callegari Renzo 154
Calleri Angiolina 509
» di Sala Fed. 204
» Filippo 225, 401
» Giuseppa 46
» Pietro 142
Callery-Bellezza Est. 501 509
Calliano Camillo 385
» Carlo 286, 333, 412
» Giuseppe 154
Calligaris 20
» Colli e Comp. 19
» G. E. 27
Calocero-Crudo Maddalena 509
» Luigi 362
Calosso Giovanni 178-81
» Luigi 385-93
» Serafino 26, 29
Calsamiglia Edoardo 227
Calvetti Giovanni 47
» Michelang. 228
Calvi Felice 446
Calvino Cesare 60
Calza Nicola 45
Calzia Angelo 154
» Bern. e Nicola 135
» Carlo 135
» Giacinta 134-35
» G°. e Comp. 135
» Giovanni 135
» Gio. Batt. 135
» Gio. Nicola 135
» Lorenzo 135
» Luigi 135
» Matteo 105
» Nicola 52
» Nicola di Giac. 135
» Nicola fu G. B. 135
» Sebastiano 135
» Silvestro 135
» Stefano 135
» Stefano di Agost. 135
» Vincenzo 135

mandona Clotilde 21
Eugenia 509
Giovanni 228
» Giuseppe 102, 248, 269, 332
Luigi 385-93
Maria 138
naschella Gius. 381
nubiano Carlotta 11
Giuseppe 60
» Lorenzo 131
mbria R. 82
mbursano Stefano 98
mera B. 66
» Giovanni 380
» Marietta 9
» Oreste 225
merana Ed.° 204, 385
» Giovanni 453
merano Carlo 180
Francesco 287
Lorenzo 431-37, 456-71 75
Michele 504
Pietro 142
» R. 52
merlo-Alasia C. 509
» Giovanna 134
metti Gius. 477-84
mia A. 52
milla Celestino 274
» e Bertolero 39, 40
» Federico 273
» Gaetano 25
Paolina 509
mino Gius. 498-53
moletto A. 164
» Felice 377
mosso Carolina 349
» D. Giuseppe 316
Giovanni 169-72
» Felicita 174
mous Adolfo 373
mpagna Eusebio 226
» G. 63
mpanella Paolo 269
mpanino Secondo 12
mpari Davide 335
mpassi Clemente 138
» Luigi 142
mpasso Francesco 167
mpia Giuseppe 82
mpiglia Carlo 169
mpo Agnese 509
» Maria 142
mpora Carlo 201
mpra Enrico 284
mussa D. Pietro 489, 490
Camussi Eugenio 385
» Giuseppe 220, 470
» Luigi 412
Camusso Adolfo 304-34, 417
» Alessio 417
» Anna 29
» Carlo 26, 301, 417, 483
» Caterina 187-88
» Enrico 186
» Ern. 324-63, 401
» Francesco 23
» fratelli 23
» Giacomo 412
» Innocenzo 42
Camuzzi Lodovico 276
Canal Giacomo 363
Canale-Cagnoli Giacinta Orsola 495
» Carlo 92
» Giovanna 142
» Michele Gius. 446
» Paolo 88
Canavera Giuseppe 47
Canaveri-Bonatti A. 501, 509
» Federico 374
Canavero Giovanna 312
» Tommaso 291
Canavese Ant. 177-79-81
» Elena 105
Canavesio Antonio 47
» E. 102
» Giovanni 67, 104
» Giuseppe 92, 129
» Paolo 47
Canavotto Giuseppe 238
» Maria 142
Candeletti Adelina 509
» Giovanni 39
Candellero Calisto 401
» Carlo 487
» Gio. Filippo 399
Candellone Gio. 121-22, 126
Candelo Agostino 488
» Battista 44
» -Barge Teresa 495
Candiani Maria 517
Cane Emanuele 47
» Francesco 266, 377
» fratelli 154
» Vincenzo 63
Canedi Pietro 265, 335
Canepa 177
» Alessandro 72
» Gio. Batt. 298
Caneparo Carlo 410
Caneparo Carlo Stefano 327, 405
» Firmino 332, 405
» fratelli 176-77-81, 182-83-84
» Giovanni 92
» Stefano 353
Canet Vittorio 359
Caneva Antonio 53
Cangiassi Giuseppe 105
Caniggia Gio. Batt. 443
Canis Giovanni 163
Canna Francesco 373
Cannaferina Seraf. 242
Canni Giovanni 165
Cannizzaro Santo 260
Canonica B. e figli 39
» Domenico 352
Canonico A. 4
» Battista 181
» Celest. 195, 201, 306, 412
» fratelli 45
» Gaspare 169-72
» Giuseppe 167
» Marcellino 237, 357
Canova 31
» Giacomo 408
» Giovanni 127
» Gius 53, 427, 329
» Luisa 509
» Pietro 127
» Pietro e Comp. 15
Canta 42
» Domenico 149
» Francesco 149
Cantalupo Callisto 243
» Ettore 374
» Luigi 90
Cantamessa Bonifacio 385
» Filippo 385
» Giacinto 142
» Modesto 380
Cantarini M.ª 118
Cantello Maria 235, 419
Cantin Gaetano 238
Cantini Francesco 278
» Giuseppina 118
Canton Gustavo 293, 412
Cantone Marz. e C. 88
» Marziano 343, 500, 504
Cantoni Emilio 486
» Gio. Batt. 372
Cantù Camillo 92
» Carolina 112
» Cesare 207, 446
» e Meinardi 17

Cantù Giovanni 221
» Giuseppe 399
» Luigi 408-35-43
Canuto 99
» Alessandro 168
» Anna vedova 53
» Giorgio 51
» Marcellino 53
» Pietro 53
» Teresa 142
Canzi Luigi 267
Canzio Giovanni 154
Capdet Ferdinando 3, 108
Capella G. B. 36
» Giuseppe 82
» Ludovico 295
Capelli Giovanni 275
» Giovanni Battista 219, 321
Capellino Carlo 79
» Giovanni 72
Capello Andrea 474
» Carlo 283
» Caterina 419
» Chiaffredo 92
» di S. Franco Fr. 269
» Florelli e Berta 57
» Fontana Angela 509
» fratelli 72, 166
» Gio. 31, 82, 271
» Giuseppe 112
» Maggiorino 385
» P. 36, 43
» Pietro 105
Capirone Luigi 468
Capisano e Gamara 95, 100
Capitani Giuseppe 517
Capitolo Maria 142
Caponotti Am.° 286, 412
Cappa 31
» Costant. 412
» Ettore 345
» Giovanni 82
» Giuseppe 82
» Massimo 385
» Scipione 401-61
Cappello Pier Carlo 243
Cappio Pietro 47
Capra Angela 35
» Francesc. 373, 501, 502-04
» Giuseppe 163
» Giustina 509
» Luigi 149
Caprile L. 68
» Marina 509
Capriolo 71
» C. e Comp. 454
» Delfina 6, 9
» Francesco 418
» Giuseppe 71
» Vincenzo 72
Capurro Giulio 104-12
Capuzzo Edoardo 266
Cara Luigia 20
Carabelli Emilia 6
Carail e Comp. 24
Caramagna e Trinchero 105
Caramelli Gaudenzio 171
» M. e Comp. 56
Caramello Annetta 509
» Domenico 82
» Giovanni 412
» Giuseppe 221
Carando Federico 60, 61
» F. e Comp. 92
» Francesco 299
» Giuseppe 362
Caranti Biagio 218-60 264 65, 352, 456
Caranzano Antonio 504
» Carlo 105
Carassale Caio 486
» Giulio 117
Carassi Maurizio 229
Carasso Luigi 377
Caravana C. 112
Carbonazzi Emilio 277
Carbone Felice 205
» Francesco 243
» Giuseppe 243
» Lor. e figlio 92
Carcano Salvatore 275
Cardamone Gennaro 276
Cardello Luigi 47
Cardinali Giuseppa 171
Cardis Pietro 57
Cardona Carlo 47
Cardone 177
» Gaetano 373
Carello Antonio 142
» fratelli 67
Carena-Bruno Pulcheria 499 509
» e Turco 64
» Carlo 86
» -Ceresole Giuseppa 509
» Giuseppe 4
» Michele 127
» Salvatore 24, 117
» Secondo 462-65
Careno L. 40
Carenzio Antonio 99
Carero Giuseppe 476-77
Caresio detto *Bussone* 184
Caretto Eugenio 41, 42 122
» Secondo 170
Cargnino Giovanni 60 142-63
» Maurizio 44
» Maddalena 142
» Rosa 142
» vedova 142
Cariboni Pietro 76
» Teresa 74
Caricati Emilia 17
Carignano e Teppa 2
» D. Giuseppe 345
» Evasio e figli 142
» Giovanni 142
» Giuseppe 36
» Massimo 127
Cariola Teresa 168
Carisio Brunetti R. e figlio 20, 22, 25
» Giuseppe 357
Carità Vittore 467
Carle Ant. 287, 412-27
» Giuseppe 385, 423 424-25-35
Carletti Lorenzo 504
Carlevaris Alessan. 515
» Pietro 449-66
» Prosp. 449-56-65
Carlin Giuliano 504
Carlino Angelo 64
» Domenico 287
» R 17
Carmagnola Anton. 57 496
» e Ormezzano 15
» Giuseppina 78
Carmazzi Carlo 79
Carmi Federico 267
» Leopoldo 275
Carnevale Pietro 271
Carnino Carlo 142
Caroccio Vincenzo 285
Carola vedova 82
Carosio Andrea 366
» Giov. Dom. 454-57 459
Carossa A. 6
Carossini Ettore 360
» Maurizio 335
Carossio Bartolom. 325
» C. 102
Carosso Domenico 142
» Edoardo 12
» e Rovere 12

...zzi e Fontana 29
...panera Vittorio 168
...paneto 99
... e Castino 52, 53
...panetto Giovanni 408
...pano Antonio 60, 61
... Giacinto 230, 314, 343-46
... G. B. 462
... Gius. Bern. 101-02
...ppegna Giovanni 100
...rpignano 31
... Benvenuto 228
... D. Felice 343
...rpino Giacomo 149
...rrera Carlo 47
... e Prata 67
... Giovanni 47
... Giuseppe 22, 23, 410-98, 507
... P. 99
... P. G. 47
... Paolo 95
... Pietro 401
... Quintino 225
... Sebastiano 277
...rron Brianzone di S. Tom. Gerardo 304
Carrù Alfieri 487
» Luigi 340
...rtello Giuseppe 142
...rtesegna Vittorio 360
...rturan Giovanna 117
...rutti di Cantogno Domenico 207, 445-46
...rvelli Luigi 516
...sabella Federico 279
» fratelli 133
» -Oddone Sofia 509
...sale Carlo 194, 319-46
» Stefano 82
...saleggio detto *Beppo* 178-79-81-82-83
...salegno Bartol.° 241, 267, 330 85
» D. Giuseppe 346
» Domenico 149-76, 177-79-84
» Francesco 47, 149
» fratelli 56, 80
» Giacomo 178-79 83
» Giuseppe 47, 149, 405
» Luigi 267
» Pietro 149
Casalini Luigi 358
» Maria 419
Casalis Bart 239-40, 314
» Giovanni 362
Casalis M.na 9
Casalone Antonio 220
» Casimira 509
Casalotto F. 127
» Pietro 70, 73
Casana Augusto 356
» Ernesto 264-95
» Severino 217-18, 363, 401-93
Casanova Carlo 358
» Francesco 41, 237, 436
» Melania 6
Casaro Vincenzo 149
Casaroli G.do 82
Casarolo Giovanni Battista 95
Casarone Giuseppe 475
Casarotti Antonio 104
Casartelli Gaetano 57
» Giuseppe 495
» Gius. Antonio 247
» Lorenzo 497
Casasopra Pietro 74
Casassa Antonio 95
» Secondo 227
Casati Carlo 446
» Ernesto 405
» -Fontana Caterina 509
» Francesco 518
» Franc. e figlio 89
» G. B. 412
Casazza Benedetto 142
Casella Carlo 516-18
» Filippo 365
» Gaetano 280
Caselli Crescentino 401, 444-52
Caserio F. 31
Casetta Bartolomeo 87
Caso Gaetanina 318
Casoli Albino 380
Casotti fratelli 417
Cassano Giuseppe 226
» Luigi 62
» Maurizio 142
Cassardo Francesco 149
Cassé Gio. e Comp. 57
Cassina Alessandro 4
» Pietro 40
Cassinelli Agostino 47
» Carlo 321
» Felice 46, 48
Cassini Augusto 239
Cassinis Ferdin. 268, 354, 492
» Gasparo 200, 397, 398
Cassullo Maria 53
Cassulo Lodovico 112
Castagna Antonio 142, 229
» Perfetto 87
Castagneri Camillo 105
» Felice 504
» Giovanni 142
» Giuseppe 397-99
» Vittorio 450
Castagneto fratelli 76
Castagno Antonio 149
» G. 72
» Giuseppe 449
Castagnoli Giovanni 238
Castagnone Gius. 112-46
» Stefano 385-93
Castaudi Alessandro 56, 77, 116
» Giovanni 77
Castella Giacomo 238
Castellani Giuseppe 323
Castellari Gio. 385, 425
Castellazzo A.no 82
Castelli fratelli 184
» Giac. 379, 477-91
» Giorgio 469
» Giovanni 74, 469
» Gio. Batt. 201 15, 292, 319, 413
» Ignazio 372
» L. N. 2
» Luigi 31
» Roberto 299
Castellini Delfino 393
Castellino, Negri e C. 27
» Prospero 72
Castelnuovo di Torazzo Ignazio 219
» delle Lanze e Torrazza Crist. 198
Castiati coniugi 112
» Emilio 381
» Vittorio 48
Castiglione fratelli 87
Castino Giacomo 435
Castoldi 31
Catel Guglielmo 48
Catella Angela e C. 116
» fratelli 132-33
» Giacomo 127
» Giovanni 127, 239, 304, 413
» Rosa 299
Catellino Maria 142
Cattaneo Achille 361
» -Calamaro Eugenia 495
» Carlo 215, 317-18

Cattaneo di Belforte Carlo 450
» Efisio 371
» Francesco 42
» Giuseppe 227
» Maria 9
» Paolo 361
» Riccardo 385
» Riccardo Gaudenzio 425
Cattero Francesco 398
Catto Giovanni 72
» Pietro 57
Cattocchio 82
Cattro Luigi 274
Caucino Antonio 385
Cauda-Depaoli M. 495
» fratelli 164
Caudana Luigi 385-93
Caudera Baldassare 497, 505
» Pietro 137
Caula, Bertone e C. 91
Caussa ved. e figli 92
Caussemille, Roche et Comp. 100
Cauvin A. e Comp. 4
» Pasquale 377
Cavaglià-Cossato di S.Gio.Alfredo 337 338
» Enrico 385
» Erminia 319
» Pietro 102-66
Cavagnero Gioachino 48
» Giuseppe 149
Cavagnetto 42
Cavagno Alessandro 357
Cavalca fratelli 117
Cavalchini Ernesto 369
» di S.Severino Gregorio 216
» Luigi 385
» Pietro 408
Cavalieri Alfonso 36
Cavalitto Domenico 57
Cavalla F. e Comp. 127
» Francesco 82
Cavalleri Andrea 222
» Gioachino 381
Cavalleris Gius. e C. 79
Cavallero 183
» Agostino 142
» Angelo 42
» Carlotta 17
» Francesco 72
» Gio. Batt. 142
» Ignazio 98
» Lucia 9
Cavaliere Vittorio 79
Cavalli Alessandro 375
» Carlo 374
» Erasmo 385
» Francesco 362
» Gio. Maurizio 516, 517
» Giuseppe 447-59
» Pietro L. 324
» Teresa 165
» Vittorio 227
Cavallini Luigi 267
Cavallito Carlo 181
» Giovanni 134
Cavallo 12
» A. 162
» Cesare 405
» Gabriele 189-92
» Gio. Michele 341
» Giuseppe 378,406
» Lucia ved. 131
» Maurizio 121
Cavallotti Giuseppe 102, 393
Cavalotti Rosa 142
Cavanna Antonio 424
» M. 73
Cavatorti Ernesto 260
Cavazza G. e figli 31
Caveglia 31
» Crescent. 271
» fratelli 67
Cavicchioli Primo 105
Cavigioli Carlo 478
Caviglia Filomena 509
» L. 32
Caviglione Raimondo e Comp. 55
Cays di Giletta Luigi 436
Cazò Filiberto 158
Cazzani Ferdinando 122
Cazzaniga Ignazio 379
Cazzola Luigi 385
Cazzulo Pietro 188
Ceaglio Giacomo 119
Ceca Diomede 362
Ceccato Enrico 340
» Luigi 270
» Modesta 419
Ceci Giovanni 365
Cedale Pietro 401
Ceirano 69, 153
Celanza e Comp. 36, 39
Celebrini di S. Martino Pelletta di Cortazzone Maria 316
Celesia 112
» Emanuele 446
Cella Angelo 505
» Carlo 90
» Luigi 375
Celle Camillo 43
Celli frat. e Origlia 108
Cellone Lorenzo 400
Celotti Antonio 239-75
» Gio. Batt. 375
Celsa Ferdinando 129
Cena Ferdinando 35
» Maddalena 419
Ceppi Carlo 218, 311-14, 430-39-53-96
» Elena 314-17
» Giuseppe 82
» Giuseppina 25
Cera sorelle 20
Ceradelli Giacomo 408, 410-77
Cerale Alessandro 399
Ceraso Vincenzo 291
Cerato Alessandro 95
» Francesco 190
» G. 63
» Virginia 35
Ceratto 32, 112
» R. 27
» Secondo 25
» Teresa 9
Cerchio D. Simone 342
» Secondo 82
» Tancredi 358
Ceré Annetta e Comp. 56
Ceresa di Bonvillaret Agostino 340
» Pietro 6
Ceresole Achille 385-93
» Carlo 378, 406
» Ferdinando 288
» -Gianasso Angela 7
» Gio. Batt. 268
» Giuseppe 218-47, 312-38-54, 440
» L. e B. 2
» Paolo 56
Ceretto M.ta 134
Ceria Giovanni 74
» Luigi 102
Ceriana Francesco 247, 264-90,324-54 55, 401-85
» -Chevallay Gius.a 316
» fratelli 2
» -Maineri Lodovico 211, 440
» Stefano 401-62
Ceriani Andrea 192
» Catt. ved. 149
Cerianno Giuseppe 27, 30
» Pietro 27
Cerino D. Pietro 346
Cerinozegna Ant. 367-68
» fratelli 15
Cernusco Teresa e Domenica 170
Ceronetti 127
» Asinari e Comp. 36
Cerovetti Carolina 509
Cerrato G. B. 82
» Guido 194
Cerri 162
» Baldassarre 385
Cerrina Catterina 48
» Giacomo 48
Cerrino Giuseppe 505
» -Signoretti Ol. 509
Cerro Carlo 82
Cerruli 127
» Angelo 362
» R. 112
» D. Luigi 289
» Eugenio 279
» Felice 453
» Gioachino 248
» Giovanni 284
» Gio. Batt. 301-05, 412
» Raimondo 117
» Teresa 17
» Vincenzo 397, 400
Certano Stefano 53
Certosio Giuseppe 129
Ceruti Antonio 446
Cerutti-Bauducco F. 408
» Camillo 142
» Carlo 94, 122-89
» C. Antonio 505
» Cirillo 385 93
» Federico 200
» Francesco 72
» fratelli 90
» Gioachino 332
» Giorgio 393
» G. B. e figli 88, 90
» Giovanni 88
» Giuseppe 189,378, 406-12-91, 505
» Luigi 233, 413
» Marco 131
» Maria 142, 509
» Modesto 385
» Pietro 82, 498,505
» Tancredi 237-69, 385
Cerva 9
» Baldassarre eredi 131
Cerva Catterina 509
» Cesare 320
» Eugenia 29
» Giovanni 92, 131
» Giuseppe 230, 380
Cervellero Franc. Giuseppe 381
Cervieri Paola e figlie 7
Cervini Amedeo 478
» Carlo 353
» Giacinto 365
Cesa 60
» A. 60
» fratelli 60
» Gio. Batt. 398
Cesale Luigia 46
Cesali Francesco 360
Cesano Giovanni 82
Cesare e Oldrino 6, 16
» D. Gio. Batt. 343
Cesia Giuseppe 285
Cesone sorelle 7
Challiol fratelli 69
Chalmette-Canon Ant. 71
» Francesco figlio 71
Chanaz D. Ernesto 346
Chapelle Clemenza 495
» Luigi 24, 494
Chapot J. 80, 134
Chapuis e Delleani 4
Chapusot Leone 44
Charbonier Giulio 262, 330
» Ribet e C. 2, 24
Charbonnet Jos. 64, 76
Chardon Giulio 353
Charles R. 27
Charrier Angelo 435-47
» Catterina 9
Charvet figli e C. 124
Chavanel e Reyneri 117
» Serafina 489
Checchi Gio. e Comp. 82
Chelini Odoardo 488
Chênet J. Alexis 91
Chenna Giovanni 82
Chetto Daniele e Michele fratelli 51
» e Priero 51
Chevalier A. 40
» Clement.e 489,509
Chevallard Antonio 268
Chiabodo Isidoro 131
» Maria 509
» Orsola vedova e figlio 131
Chiabotti Carlo 116
Chiadò Bern. 92, 131
Chiaffrino 409
» Giacomo 341
» Giorgio 285
» Gio. Batt 362
» Luigi 32
Chiaiso Ernesto 235
» Ferdinando 279
» Onofrio 231, 413
Chiala Vittorio 359
Chialamberto G. 160
» Giovanni 370
Chiamberlando Bened.to 385-93
Chiambretto Angela 9
» e Zoccola 154
» Giovanni 72
Chiamino Vincenzo 385, 393
Chiampo 4
» Stefano 98
» Virginia 149
Chiantaretto Pietro 177
Chiantore Angela 142
» e Savaglia 487
» Giovanni 72, 142, 281
» Gio. Angelo 378, 407-54
» Giuseppe 142, 495
» Luigi 142
» M.ta 419
» Melchiorre 171-73
» Michele 142
» Pietro 142
» Pilade 405-07
Chiapasco Gius. 167-73
Chiapella Gio. Batt. 466
» M. 7
Chiaperotti A. 154
» Tancredi 248
Chiapetti Valentino 105, 329
Chiappa Giovanni 95
» Giuseppe Eug. 55
Chiappelli Gius. 385-93
Chiappero 82, 112
» A. 480
» Barbara 9
» G. 405
Chiappino 32
» Antonio 99, 382
Chiappo Felice 89
» Francesco 365
Chiapusso Felice 213-94, 444-60
Chiapuzzi Luigi 209
Chiara Benedetta 17
» Carlo 82
» e Comp. 25

Chiara e Moriondo 17
» Giuseppe 60
» Giuseppe 503-09
» Lucia 509
» Luigi 32, 82
» Simone 68
Chiaramella Dante 376
» Ettore 266
Chiaraviglio E. 104-12
» Giuseppe 93, 170, 173
Chiardi Virginia 17
Chiarena Benedetta 186, 188
Chiariglione coniugi 142
» G. 60
Chiarini, Dallavalle e Comp. 2
Chiarle Angelo 450
» Giovanni 165
Chiarlone Giulia 509
Chiarmetta Felice 373
Chiaudano 12
» Umberto 265
Chiavarina di Rubiana Amedeo 205-07
Chiavello G. 112
Chiaventone e Bertet 66
» e Siglio 55, 305
Chiavenuto Secondo 377
Chiaverotti D. Giacinto 304-43
Chiaves-Calandra Dina 497
» Desiderato 211-16, 218-39, 339-83, 385, 460-83-93
» Ermanno 401
» Paolo 242
Chiazzari de Torres Orazio 353
Chicco D. Franc. 478
» E. 53
» Francesco 2, 212, 268, 440
» Giacomo 229
» Ludovico 304-42, 345
Chiera di Vasco Cesare 247
Chierici Alfonso 272
Chiesa A.ta 235, 419
» Bartolomeo 161
» Ettore 166
» Felice 217-65, 355, 367
» fratelli 102
» Giovanni 102
» Giulio 268
Chiesa Luigia 17
» M. e G. fratelli 23
» Michele 213-47-62, 340
» Onorato 343
» Paolo 216
» Sebastiano 28
» Vittoria 7
China Giovanni 483
Chinaglia G. fu M. e Duprat 125
» Giuseppe 478-96, 497
Chinca Camillo 385
Chinea Giuseppe 82
Chiò Ernesto 340
» Giovino 271
Chiocca Giuseppe 95
Chiola Enrico 267
» Giovanni 382
» Giuseppe 142
Chiolerio Angelo 138
Chiolero Crescentino 43, 102-08
Chiomba Emma 7
Chionio Tancredi 271
» Tito 439
Chiorino C. 480
Chiosso 32
» Giuseppe 279
Chiotti G. L. fratelli 119, 121
Chiri Maria 569
Chirighetti Casimiro 138
Chirio-Ghiaume Angela 494
Chiriotti 184
» fratelli 154
» Luigia 510
Chiriotto Vittorio 72
Chirone Davide 105
» Giuseppe 276
Chironi Gianpietro 421
Chiusano G. e figlio 92, 131
Chiuso Tomm. 286, 342
Chiverni Achille 124-54
Chizzoni Gaetano 282
Cialdini Enrico 202
Ciarbonero Gio. 322, 357, 478
Ciartoso Luigi 413-27
Ciaudano Maria 17
Cibrario Angelo 142
» Antonio 182
» Bartolomeo 142
» -Carbonazzi Elisa 316-17
» Domenico 142
Cibrario Giacinto 211, 385, 478
» Gio. Batt. 142
» Giuseppe 476
» Ippolito 204
» Serafino 142
» Vincenzo 142
» Vincenzo e Comp. 142
Cicogna Giuseppe 25
Cielli Gio. Batt. 360
Cigna 55
» Melchiorre 127
» Stefano 127
Cigolini Giuseppe 82, 360
Cima 131
» Eliseo 291
» Giuseppe 302
» Luigi e figlio 129
» Pietro 82
Cinato Margherita 174
Cinelli Adele 7, 9
Cinzano Antonio 466
» Enrico 357
» Francesco e C. 101
» Giuseppe 45
Ciocca Giacinto 94
» Luigi 260
Ciocchetti Lorenzo 102
Ciochetti Giuseppe 277
Cioia Giuseppe 267
Ciotti Vincenza 9
Cipolla Carlo 429-45
Cipri Gaetano 365
Ciravegna Carlo 375
» Vittorio 285
Cirillo Carlo 365
Cirio Franc. e C. 139
Cisa-Asinari di Gresy Luigi 311-24
Citrioli Innocenzo 284
Cittadin C. E. 142
Ciuccati Pasquale 48
Civalleri Gio. Batt. 209
» Giuseppe 354, 415
Civallero Adele 510
» Annetta 510
Civardi Francesco 359
Civelli Antonio 240
» Giuseppe 39
Civera Giuseppe 223
Civetta Giovanni 3
Civoli Luigi 380
Clapero Margherita 17
» Maria 17
Clapier Cecilia ved. 112
» Pietro 3
Clara Augusto 323
» Carlo 408
» Giuseppe 454
Clarac suor Maria 487
Claretta Gaud. 288-89, 306-38-63, 434, 439-44-45
» -Vitale Luigia 495
Claretti Gio. Luigi 374
» Paolo 276
» Taddeo 385
Clava Gabriele 11
Clavarino Alfeo 450
Clavario e Sorrentino 155
» Maria 419
» Pietro 60
Clemente Ant. 324-34
Cler Emilio 294
Cleretti Maria 9
Clerici Angelo 375
» Enrico 360
» e Moreno 42
» Federico 368
» Gaudenzio 449
» Giuseppina 362
» Maddalena 135
Pietro 278
Clerico Domenico 382
» E. 25
» e Rubatto 162
» Giacomo 243
» Giuseppe 380
» Luigi 96
» Natale 375
» Paolina 362
» Raimondo 284
» Vincenzo 12
Clivatti Angelo 69
Clivio Luigi 238
Cloardi di Carpeneto Emanuele 197
Clobianchi Giulio 450
Clocchi D. Gio. 306
» Erm. e Comp 2
» Luigia 319
Clocchiello Giusepp.e 510
Cloccone Clelia 510
Clocconito di Montiglio Amalia 343
Clochis Giovanni 92
Clocito Alessandro 280
» Cesare 480
» Enrico 402
» Eugenio 385
» Fanny 517
» Francesco 385
Cloda Carlo 12
» Giuseppe 122
Coda Michele 476
» -Nuccio Angiolina 112
Codebò Pietro 275
Codronchi-Argeli Gio. 240
Coffano Biagio 25
» cugine 112
» Cunegonda M. 25
Coggiola Carlo 168-72
» D. Giuseppe 319
» Felice 36, 42
» G. B. 4
» Giuseppe 321-22, 505
Coggo Carlo Orazio 364
Cognasso Antonio 168
Cognetti De Martiis Salvat.e 424-25-63, 482
Coha Agostino 48
» Giuseppe 291
Col Carlo 179
Colella Michele 277
Coletti Luigi 46
Colla 13
» e Casella 13
» e Germano 155
» fratelli 67
» G. 138
» Giovanni 243
» Gio. Batta. 163
» Giuseppe 191, 405
» Luigi 296, 385, 496
Collarini Pietro 263
Colleoni Giovanni 138
Colletto 184
Colli Eldegardo 359
» Giovanni 376
» Rosina 350
Colliex C. 417
Collino e Comp. 89
» fratelli 88
» G. 3
Collins Carlo 155
» Cristoforo 490
Collo Andrea 166, 327
» Bartolomeo 503, 505
» Battista 142
» Giuseppe 399
Collomb-Vesin Giuseppina 510
Colomba Camillo 219
Colombara Gio. 96
Colombato Gio. 165
Colombatti-Buffa M. e sorelle 7
» Felice 505
Colombatto D. Michele 346
» e Biamino 92
» Giuseppe 82
Colomberi Mar.a 510
Colombero Giac. 343
» Giovanna 419
» Maria 419
Pietro 74
Colombini Camillo 210, 211, 317-57-86
Colombino 121
» F. 82
» Giacomo 149
Colombo A. 112
» Carlo e figlio 67
» Elia 11
» Enrico 276
» Federico 89
» Francesco 229
» Gaetano 91, 92, 191
» Geremia 11, 27
» Giovanni 142
» Giuseppe 369
» Lorenzo 264
» Luigia 17
» M. 165
» Michele 16
» Raffaele 11
» S. 112
Colomiatti Em. 341-42-45
» Luigi 233, 413
Colongo Michele 102
Colonna Carolina 105
» di Pagliano Fabrizio 197
» Don Prospero 196
» Emanuele 349-69
» Gabriele 56
» Giuseppe 259, 368, 369
Colonnesi Oreste 366
Colonnetti Pietro 373
Comba Alfredo 237, 314, 386
» Antonio 142
» Benvenuto 194, 331
» Eraldo 374
Comberti fratelli 64
Combetti Gio. B. 289, 336
» Giuseppe 337
Combi C. V. 112
Comelli fratelli 127-28
Comello S.uo 13
Comero-Vanetti Antonietta 510
Cometti E. 60
» Sebastiano 171

Comi fratelli 127
Comin Jacopo 240
Cominetti Ernesto 265
» Fortunato 82
Comino Carlo Fel. 217, 241, 317, 445
» Cecilia 510
» coniugi 112-37
Cominoli Carlo 362
» F. 70, 155
Como 346
» G. 155
Comoglio Agostino 82
» Angelo 322, 505
» Giorgio 98
Compaire Giovanni 289
» sorelle 9
Compans di Brichanteau Carlo 212-17-310, 315, 478
Compareti e Rossi 165
Compiani Giacomo 223
Comune Carlo 79
» Felice 79
» fratelli 79
Conelli Carlo 386-93
Confiliaco Ferd.do 360
Conigliani Lodovico 386
Conrotto Tommaso 72
Consigliere Cesare 382
Conso Gio. Batt. 359
» Natale 359
Conta Gerolamo 227
Contardini C. 42
Conte E. e Rolando 15
» Giovanni 119
» T. A. 45, 102
» Vivaldi Elisa 318
Conterio Genesio 179-80
Conterno Alberto 2
» Giuseppe 312
» Luigi 115
» -Luserna Vitt.a 510
Conti Alberto 27
» Alfredo 443
» Carlo 116-27
» Francesco 287, 413
» Luigia 510
» succ. Rossi 135
Contini e Vaudagna 82
» Pietro 74
Converso Carlo 399
» Pietro 94
Copasso Ferdinando 113,
» Giuseppe 122
» Luigi 122
Coppa Carlo 269
» Francesco 43
» -Martinetti R.a 494
Coppa Severino 13
Coppero 177
Coppo Giovanni 74
» Giuseppe 279
» Pietro 362
» sorelle 7
Cora Camillo 262
» Carlo 48
» Giuseppe e Luigi fratelli 101
» Guido 40, 428-36, 471
Corana Carlo 169
Corazza Cesare 214
» Luigi 380
Corbella Cristina 142
Corbellati Giovanni 42
» Giuseppe 169
Corbelletti Antonio 315
Corbelli E. 480
» Edgardo 475
Corbetta G.P. frat. 155
Corchiarino Pasq. 105
Cordera Alessandro 380
Cordero Calisto 72
» Carlo 170
» di Montez. Em. 444
» Giovanni 277
» Vittoria 302
Cordier 32
Cordiviola Cesare 393
Core e Molineri 20
Corendo Luigi e C. 98
Coriasso Giovanni 173
Corinaldi e Benedetti 155
Corino Giovanni 459
Corio Carlo 142
» Enrico 142
» Giovanna 419
Corlera 32
Cornaglia 32
» Alberto 475
» Alessandro 32, 149
» Anna ved. Magra 7
» Annetta 9
» Antonio e Domenico fratelli 72
» Carolina ved. 135
» Francesco 149
» -Gagliardini M. 510
» G. e M. 27
» Giuseppe 32, 131
» Nicolò 4
» Paolo 451-91
Cornagliotti Emilio 362
» Giuseppe 337-38, 402
Cornalis Carolina 54
Cornara G. B. 462
Corner Angelo 281
» L. e Comp. 15
Cornero 119
Cornetti-Usellini Margh. 495
Cornetto-Valò Giovanni 277
Corno Antonio 483-86
» Giuseppe 341
» Luigi 164
» Margherita 187-91
Cornuty Giuseppe 360
Corona Giuseppe 283
Corporandi d'Auvare Alessandro 315
Corrà Francesco 415
Corrà li Alberto 224, 321
Corradini F. 335, 402
Corradino Giovanni 189
Corrado-Avetta Ter. 510
» Gaetano 273, 410, 491
» Giuseppe 105
Correnti Cesare 203-06, 207, 314
» Maria Norza 314
» M.ta e Comp. 5
Corridi Corrado 362
Corrune R. 55
Corsi Carlo 448
» di Bosnasco Giacinto 217, 363, 408-39-53
Corsini D. Andrea 263
Corso Giu. 398, 405-06, 407
Cortassa Carlo 57, 60
» G. 48
» Giovanni 353
Cortazza Pietro 362
Corte Amilcare 386
» e Sereno 127-28
» fratelli 55
» Giuseppe 149
» Maria 510
» Paolina 312
Cortese 32
» Antonio Clem. 171
» E. 480
» Giuseppa 189-90
» Marianna 78
» Teresa 138
Cortevesio Carlo 64
Corti Annibale 505
Cortona Giuseppe 278
Corvetti Carlo 450
Cosa Margherita 76
» Vittorio 474

...mo Camilla 149
...sola 109-12
Demetrio 452
Lorenzina 167
... Alfonso 432-56, 461-63
Pietro 503-05
...sard Ferdinando 20
...savella Agostino 13
Domenica 419
...setti Giuseppe 475
...solo Antonio 399
...sotti ved. e fr. 99
...sta-Bioletti Gius. 386, 393
... C. 480
... Canaperia e C. 1
... Carlo 375, 483
... Carlo e C. 6, 16
... della Torre Giacinto 472
Domenico 71
e Comp. 325
Emilia 7
Eugenio 82
Felice 150
fratelli 89
Gaudenzio 53
Giovanni eredi 126
Giuseppe 82
Giuseppina 17
Luigia 17
M. 138
Maria 510
... Paissa e Oliveri 134, 140-42
... Pietro 516
... -Raschieri Ed. 278
Vittoria 503-10
...stamagna Angelo 259, 368-69
... Alessandro 360
C.o e fig.o 78, 80
...stantini e Giachero 74
... Raffaello 263
...stantino Angelo 87
D. Giulio 306
... e Fontana 22
Giuseppe 82
Teresa 17
...stanzo padre e figlio 104-10-12
...stelli fratelli 105
...stero Luigi 150
...sta Angelo 29
... Giuseppe 408
... Savino 32
...stié Carlotta 19
... Giovanni 121
Cottié Michele 57
» Vittoria 510
Cottino 479
» Antonio 125
» Ernesto 63
» fratelli 105
» Giuseppe 150-72
Cottolengo Luigi 265
Cottone Paolo 340
Cottrino Giovanni 74
Courtial Augusto 64, 67
Cova Luigi 203-06, 311, 314
» Margherita 7
Covernore Giuseppe 74
Covino Andrea 465
Craponne S. 2, 268, 440
Cravario Andrea 284
» Angelo 2, 59
Cravenna Sante 467
Cravera Giuseppe 386
» Pietro 405
Craveri Angelo 45
» Federico 436
» Francesco 353
» Gio. Batt. 321
» Sebastiano 386
Cravero Adele 419
» Antonio 271
» Clotilde 510
» Domenico 57, 60, 105-45
» Paolo 51
» Sebast. e figlio 72
» Teresa 143
Cravesana D. Giovanni 346
Cravetto Antonio 171
» Bernardo 169 73
» Giovanni 53
» Tommaso 172
Cravosio-Anfossi G. 339
» Domenico 220-30, 413
» Luigi Vittorio 424, 489
Cravotto Giuseppe 373
Crema Lorenzo 32
» Vittorio 204
Cremona Luigi 207
Cremonte Carlo 386
Cresci e Polidori 152
Crescio Eugenio 284
Crespi Carlo 40, 42, 118
» Cucco, Panie, Varisella e C. 27
» Franc. e Comp. 4
» Gaetano 23
» Lucia 510
Cresto Francesco 55, 380
» M. 82
» Pietro 143
Crettin Alessandro 324
Crevola Felice 102
» e Facciotto 36
» Gio. Batt. 36
Crida Carlo 422
» Domenica 143
» Malcotti e Durando 122
Cristini Vittorio 362
Cristino e Darbesio 17
» Filippo 358, 479, 490
» Giuseppe 129
Critella Vincenzo 472
Crivellari Giulio C. 374
Crivelli Antonio 82
» Cesare 72, 126
Crivello Francesco 458
Croce A. 418
» Adelaide 418
» Carlo 79
» e Prato 4
» Gio. Batt. 373
» Giuseppe 72
» Paola v. Ciajolo 25
Crocetti 177
» Emma 348
» Lodovico 271
Crodara Visconti Carlo 424
» Francesco 369
» Paolo 264-90-92, 334
Croizat Vittorio 116
Crolla Felicina 5, 9
Crosa Saverio 317
Crosazzo 36, 42
Croserio Delfino 285
Crosetti Alberto 135
» Andrea 413
» Lorenzo 459
Crosetto Amedeo 143
» Antonio 167
Crosio Giovanni 32
» Luigi 408 53
Crotti 112
» Paolo 112
Crova Clemente 408
» di Vaglio Luigi 310
Crovatto Benedetto 125
» Michele 125
Croveri e Bertotto 64
Croveris Carlo 291
Crucco Domenico 450
Crudo Andrea 393
» Augusta 510

Crudo Catterina e figlia 134
Crumeyrolle Luigia 9
» L. 116
Cruvella 183
Cucca-Mistrot Luigi 460
Cuccera Adolfo 467
Cucchietti Franc. 109
Cucco Alessandro 62
» Andrea 178
» Domenico 53
» Giuseppe 271
Cuccotto Giustina 78
Cuciola Pietro 169
Cugerone Luigia 5
Cugia Eugenio 408
Cugino Luigi 382
Cuglierero Angelo 133, 152-53
» Raimondo 92
Cugno Lorenzo 96
Culatti 177
Culla e Zoia 161, 492
» Giuseppina 17
Cumani Guglielmo 488
Cumino D. Dom. 341-43
» fratelli 168-72
» Orsola 9
» Vincenzo 96
Cunaccia Achille 361
» Angela 419
» Ermenegildo 38,39
» Luigi 155
Cuneo Angelo 36
» Bartolomeo 393
Cuniberti e figlio 183
» Ernesto 386
» Michelangelo 271
Cunico Oreste e C. 47
Cuniglio Gio. Batt. 475
Cuore Pietro 381
Curbis di S. Michele Rodolfo 408
Curioni Antonio 294
» Augusto 369
» Giovanni 383-86
» Gio. B. 433-56 61
Curlando C. e C. 155
Curlo Agostino 270
Curotti Artemio 362
Curti Cesare 267
Curtino Adolfo 221
Cusani di Sagliano Clemente 494
Cusin J. B. 176
Custodi Augusto 112
Cuttica Francesco 168
» Pietro 413
Cyvot Filiberto 36
Dacorsi Edoardo 221
Dacquila Cristina 35
Daddi Gio. Batt. 273,461
Dadesso D. Luigi 346
Daffara Giuseppe 393
» L.do 82
Daffra Angelo 229
Daghino Antonio 64
D'Agliano Calisto 375
» Michele 408
Dagnino Giuseppe 273
Dagotto Antonio 48
Daidola Andrea 353
» Luigi 96
Dainelli Luigi 291
Dainesi Costantino 112
Dalbesio Adolfo 351
» G. 351
Giuseppe 88,319, 516
DallaValle Rolando 337 338
Dalles Giovanni 82
Dallosta Luigi 213-41-90
Dalmasso Lorenzo 227
» Luigi 272
Dalmazzo Gio. Batt. 48
» Vincenzo 447
Dal Pozzo 138
» Serafino 48
Damar Ernesto 386
Damiani Cesare 150
Damiano Rosa 167
Damilano Eufrosina 510
D'Ancona Luigi 465
Daneo Carlo 386
» Edoardo 210-11, 215, 370-86, 497
» Felice 460-74-75
» fratelli 67
» Luigi 216-83, 483
» Pietro 301
Danesi Francesco 365
D'Angrogna Pallavicini Anna 316
Daniele 105 12
» A. 166
» Angelo 96
» Edoardo 483,518
» Maurizio 329
» Michele 486 91
Danieli G. B. 46, 48
Danione Tito 448
Danna G. 489-90
» Stefano 79
Danusso Giuseppina 143
Dapino Giuseppe 268
Darbesio Gio. Batt. 78
» Luciano 386-93
Dargaud 172
Darò Antonio 265, 37
» Giovanna 510
» Michele 230, 37
Dasseto Gio. 180-83
Dassetto Rosalia 11
Dasso 178
D'Aste Vittorio 155
Data Evasio 449
» Luigi 77
D'Auvare Alessandr° 27
Daveo Gio. Batt. 386-93
Davicco Giacomo 14
Davicini Attilio 402
» Giuseppe 237,40
Davico 32
» G. 32
» Giorgio 213
» Giovanni 186
» Govanna ved. 16
» Giuseppe 353
» Vincenzo 172-73
David Antonio 13
» Maria 143
Daviso di Charvenso Roberto 289
Davite Angelo 92, 129
Davito Giovanni 179-82
Daville e Termignoni 9
Daziano Francesco 46
Dazziano Camillo 314
Deaglio, Palli e Caroni 124
Deagostini Carlo 53
» Lorenzo e C. 87
De-Albertis 325
» Angelo 281
De-Alexandris 48
Deambroggio Maria 170
De-Ambrogi Antonio 2
De Amicis Ettore 283
Deandrea Antonio 36
Deandreis Celestino 49
» Francesco 386-9
» Lorenzo 373
Deangeli e Debenedetti 13
De Angelis Fr.lle e Comp. 155
» Giuseppe 450
» Tommaso 260
De-Antoni Felice 270
De-Antonio Felice 386
De-Antonis Antonio 102
De Arcayne Vinc. 376
Deasti C. 117
De-Bartolomeis Filippo 321
» Uberto 278

Battistis A. 77
Bels Brounlie C. LV, 352
Benedetti 405
Amo 11
Alessandro 2
C. 29
D. vedova 11
Giuseppe 11
Jona e C. 15
Leone 225
Teodoro 274
Vita 11
Benedetti Achille 459
fratelli 69
Giuseppe 328
Marcanselmo 350
Maurizio 352
Bernardi Ant. 402-65
Francesco 122,393
Geltrude 510
Giacinto 280
G B. 472
Luigi 131, 269
Bernardi Gio. Batt. 440
Giuseppe 99
Bernardis Ern. 260
Bernochi Fran. 112, 137
Giacomo e figlio 112
Giuseppe 155
Bibondi Pietro 161
Bi-Bonis Aristide 386
Bi Bottazzi Ignazio 269
Biecardenas Frances. 281
Biecarlini Giuseppe 496
Biecaroli Gio. Batt. 128
Pietro 393
Bi Casa Giuseppe 339
Pier Alb. 289, 413
Bi-Cesaris fratelli 2
Bi-Chaurand de St.-Eustache Alberto 386
Bieclarenzi Mar. 90, 418
Bi Coppet L. 77
Biecoster E. 45
Biecourgé Alberto 133
Bi Dominici Gio. 13
Bi Dominicis Er. 67, 104, 119-37-55-59
Biedonatis Antonio 91
Giovanni 91
G. B. 91
Biefabiani Andrea 214
Giacomo 365
Paolo 74
Bi-fabianis Giuseppe 126
De Fernex Alberto 334
Antonietta 348
Carlo 243-65, 488
Gio. e Comp. 1
Gustavo 369
-Savoiroux Felicita 346
Deferrari fratelli 53, 135
Defilippi Antonio 32, 72
Clotilde 362
Dionisio 82
Giovanni 72
Michele 458
Pietro 282
De-Filippi Camillo 366
Giuseppe 386
Natalino 338
Paolo 366
Defly Carlo 365
De-Francisco Giov.i 55
Degabriel e Guyot 66
Degaspari Giovanni 96
Degaudenzi Rocco 67
Degiorgis Antonio 505
Emanuele 382
-Fiorio L.ia 499-510
Nicola 102
De-Giuli Clotilde 510
Giovanni 95
De Giuliano Fortunato 451
De Good Rodolfo 263
Degrandi Agostino 102
Giovanna 419
De Gregorio Vitt. 448
De Grossi Agostino LV, 482-86
Degrossi Gio. Batt. 270
Degubernatis V. 77
De-Guidi Enrico 373
De Lachenal Luigi 209
De la Forest Albert. 208
De La Haye F. 159
De Launay Edoardo 202
Delaurenti Giovanni 143
Delause-Rua Marianna 510
De Lauso Michele 275
Delbecchi 109
Tancredi 268-370, 440
Delbosco Giovanni 131
Modesto 82
S. 82
Tommaso 13
Del Carretto di Balestrino Vitt.o 323
della Bormida Evaristo 208
Del Carretto di S.a Giulia Maria Luisa 346
di Torre Bormida Ernesto 337-38
Del Corno Giuseppe 293
Sebastiano 204
Vittorio 444
Del Fabbro Marietta 187-89-92
Delfino Antonio 121-26
Domenico 125
Edoardo 227
Eugenio 96
Francesca 165
G. e Com. 112-38
Giovanni 284
Giuseppe 121-26
Delgrosso Alessand. 213, 216-386-492
Baldassarre 74
Gustavo Adol. 204, 289
Italo 228
Luigi 36, 39
D'Elia Edoardo 133
Della Bona e sorella 7
Dellabona Anna 7
Luigi 370
Stefano 13
Dellacasa ved. Elis.ta 102
Della Casa Franc. 228
Giovanni 79
Dellachà A. e nipote 137
Della Chà E. 175
Della Chiesa di Cervignasco Ann. 272
di Cinzano e Rodi Weill Weiss Ernestina 316
della Torre Camil. 208
Dell'Acqua Carlo 446
-Faconti Adele 487
L. 78
Teresa 56, 78
Della Croce di Dojola Luigi 295
Dellala Federico 466
Della Martina Enr. 365
Dellanegra Giacomo 88
Dellapiana G. 90
Della Porta Alessio 386
Carlo 400
Severino 405
Dellarocca Bernardo 35
fratelli 55
Della-Rocca A. 421
-Castiglione Irene 316

Della Rovere Saulo 283
Della-Sala-Spada Cesare 464-65
Dellasanta Irene 362
» Teresa 362
Della Santa Amalia 510
Dellassette Pietro 83
Della-Torre Bernardo 90
Dellavalle Candido 35
» Filippo 32
» Silvestro 162
Della Valle Paola 163
Della-Vedova Pietro 133, 323, 453-96
Delleani fratelli 16
» Gaspare 357
» Lorenzo 408-53
Dell'Erba Gio. Batt. 488
Dell'Occhio Domen. 143
Delmastro B. 155-76
» Bartolomeo 102
» Bernardino 386
» e Ottino 2
» Lorenzo 105
» Vaudetti, Testore e Demezzi 124
Del Mayno Guido 266
Delos Catterina 419
Delpero Antonio 165
» Cesare 413
Delpiano e Pezzi 127
Delponte Federico 386
Delprato Paola 143
Delsano Carlo 77
Delsoglio fratelli 2
Del Tetto Domenico 109
Delù Carlo 413
Delucca Pietro e C. 80
Delucis 83
Delvecchio Angelo 122, 356
Delvitto Giovanni 386
Demagistris 32
» Giuseppe 475, 500, 505
De Magistris Achille 155
» Paolo 36
Demaison Vitt. 224, 443
Demarcali 55
Demarchi Benedetto 373
» E. 15, 20
» Emilia 143
» Eugenia 29
» Giacinto e C. 20
» Innocenzo 224
» Marietta 7
» Marianna 419
» Nicola 223
» Rosa 171
De Marchis Massimo 360
D'Emarese E. 100
De-Maria Achille 275
» Giuseppe 283
» Giuseppe 92, 129
Demaria Alessandro 505
» Angela 186-87
» Candellero, Bogliani e C. 27
» Francesco 96
» G. 32
» Giacinto 397-99
» Giovanni 99
» G. B. *Agenzia* 153
» Giuseppe e C. 96
» Michele 143
» Vincenzo 333-86
Demarie Carlo 505
Demartini Innoc. 386-93
» Pietro 92, 131
Demateis Antonio 13
» Giacomo 83
De Mattei Virgilio 402
Dematteis Cesare 17
» Ferdinando 27
» Giovanni 143-81
De Matteis Carlo 291
» Stefano 484
De-Medici Luigi 160
» L. e Comp. 35
» Odoardo 277
De Melchior L. e Comp. 152
Demezzi Angelo 402
» Cesare 225
» Giacinto 112
» Vincenzo 38
Demichelis 83
» Antonio 143
» -Baldioli Carl. 510
» Ernesta 30
» Filippo 503-05
» Giovanni 143
» Gio. Luigi 262
» Gius. 143, 210-12, 241
» Luigi 42, 77, 386, 393, 505
» Maria 143
» Michele 143
» Simone 143
De Michelis Angelo 487
» Giuseppe 293
Demilano Filippo 188
Demo B. 80
» Giacomo 229
» Maddalena 510
» Margherita 510
» Rosa 150
Demolinari Giov. [illegible]
Demonte 418
» Carlo 505
De Nardi Pietro 486
Denari Giuseppe 46[illegible]
De Negri Alberto [illegible]
Denicola Carlo 77
» Giuseppe 77
» Isidoro 96
Denicolai Franc. 167-7[illegible]
De Nicolai Lorenzo 3[illegible]
Denicolò 32
Denina Camilla 319
» Carlo 275
» Luigi 369
» Luigia 313
» Pietro 417
Dénis Agostino 300-[illegible]
» Giovanni 89
Dentice Antonio 365
Dentis Albina 7
» P. 160
Denza p. Francesco 43[illegible]
Depaoli 74
» Ambrogio 503-05
» Erasmo 287-90, 334, 413-27
» fratelli 135
» Giuseppe 96, 402, 464
» -Nicola Gius. 503-[illegible]
» Vincenzo 405-07
De Paoli Francesco 28[illegible]
» Vincenzo 270
Depero 32
» -Rigola 7
Depetris Costanzo 21[illegible]
» Giuseppe 4
Deponti C. 89
Depretis Agost. 202-[illegible]
D'Ercole Pasq. 422-28
De-Reali Antonio 240
De Regibus Candido 41[illegible]
Deregibus Federico 262, 330-34-68-69
» Francesco 72, 332, 413
» Luigi 380
De Rolland Giulio 2[illegible]
Derosa Luigi 69
De Rosa Michele 351
Derossi 13
» Emma Colomb[illegible] 489-94, 517
» di Santa Rosa Filippo 210
» Giacinto 294
» Giorgio 39
» Giovanna 7

[illegible]ossi Giuseppe 283
[illegible] Luigia 17
Rossi Giambatt. 444
sorelle 7
[illegible]llo Luigi 122
[illegible]nti Francesco 219
Sauboin Egidio 447
[illegible]clos Gius. 452-76
[illegible]ole Leone 102
[illegible]deri Celso 361
[illegible] Giacinto 360
Secondi Romolo 360
Signoris Andrea 268, 440
Silvestri Anton. 421, 437-72-73
Simoni Corn. 445-46
[illegible]io 13
[illegible]-Boggio Carlo 381
[illegible]smero Giovanni 143
Sonnaz 314
[illegible]s Saules P. 489
[illegible]ssena S. 40
[illegible]ssi-Serra G. B. 386
[illegible]stefanis Camilla 143
[illegible] Camillo 386-93
[illegible] eredi 44
[illegible] Francesco 380
[illegible] G. B. 53
[illegible] Giovanni 53
[illegible] Giulia 492
[illegible] Marcellina 7
[illegible] Marco 48
[illegible] Margherita 53
[illegible] Paola 53
[illegible] Teresa 419
Stefanis G. 86
[illegible]tomatis Vitt. 171-73
[illegible]toma Andrea 83
[illegible] Pietro 422
[illegible]toni fratelli 101
Treville Luigi 334
[illegible]valle Gio. 103, 398
[illegible] Gio. Batt. 417
P. 32
[illegible] Luigi 281
[illegible]Vecchi e Comp. 60
Giovanni 517
Giuseppe 200, 378, 386-93
[illegible]già Giuseppina 503-10
Vincenzi Gius. 463
Virgilio Stefano 361
[illegible]Viry Giorgio 448
[illegible]vro Antonio 180
[illegible]Zeyk Albert J. LV
[illegible]le Sebastiano 74
[illegible]zmante Enrico e C.° 162
Diamilla-Müller E. 402
Diatto Antonio 96
» fratelli 94
» Luigi 68
Di Cesnola Aless. 436
Didero coniugi 98, 100
Di Groppello de Bray Maria 332
Dimier E. 44
D'Imporzano Luigi 418
Dina Emilio 15
Dini Giuseppe 133, 453
Dionisio Flaminio 215, 300, 413
Dionisotti Carlo 445
Di Robilant Carlo 338
Di Roasenda Giuseppe 319, 456
Di S. Donato Genn. 240
Discalzo 32
» Angelo 411
» Giulio 467
Diverio Felice 78, 91
Divià 83
Dobelli sorelle 54
Dogini Ferdinando 92
Dogliani e Biglia 105
» Giustino 319, 465, 472
Doglio Giuseppe 265
» Lucia 78
Dogliotti Delfino 397-98
» Giacomo 207
» G. B. 195, 393 †
» Giuseppe 269, 304, 355
» Luigi Casim. 368, 386
» Paolo 288, 338
» Pietro 353
» Pio 386-94
» -Rizzetti Em. 495
» Umberto 337
» Vincenzo 386-94
Dollero Carlo 386-94
» Giuseppe 361
» Tancredi 239
Dollinger Nicola 42
Dolza Michele 283
Domenino Giuseppe 13
Dominici Luigi 459
Dompè Maria 44
» Pietro 112
Donà Guglielmo 371
Donadio e Ferione 57
» Michele 83
» Tommaso 173
Donalisio G. B. LV
Donato Luigi 406-07
Donaudi Felice 288
» Giulio 269
Dondana Antonio 477
Dondero Giuseppe 135
Dondeynaz Eugenio 279
Dondina Luigi 361
Donghi Daniele 225, 402
Felice 410-98, 505
Donn G. e Comp. 1, 2
» Giovanni 237-47
Donnet fratelli 155
Dordelli fratelli e sor. 59
D'Oria Massimiliano 198
D'Orio Rocco 272
Dorna Aless. 430-33-35, 447-61
» Bernardo 71
Dosio 118
» Antonio 190
» Giovanni 317
» Pietro 118
» Rosa 510
Dossena Cesare 336
Dossetti Giuseppe 272
Dotta Rosa 138
Dottino Antonio 230
Dotto-Renaud 25
Dovana A. 127
» A. e Comp. 127
» Francesco 96
» Maria 36
D'Ovidio Enrico 422-30, 433
Dovis Gio. Batt. 400
» Gio. Felice 398
Dovo Carlo 286, 405
Doyen fratelli 40
Drago Battista 405
» Emilio 405
Dragonero Angela 162
» D. Giovanni 343
Dragonetti Gius. 496, 497
Drapperi D. Gius. 505
Dray Giovanni 43
» Luigia 7
Dreher A. 162
Drocco Lorenzo 381
Drochi D. Filippo 502-05
Drogoul Gio. 301, 413
Drovetto Margherita 143
» vedova 118
Druetto Giovanni 72
Duc Augusto 446
» Giuseppe 212-94
Duca Bartolomeo 133
Ducato Giovanni 45
» Giuseppe 168
Ducco Giovanni 53

Duchoqué-Lambardi Augusto 207
Dufaure Carlo 271
Dufour Carlo Augusto 445
Dughera e Cardona 48
» Giov. e figlio 79
Dugone Matteo 55
Dugono Giuseppe 48
» Natale 48
Dulac Enrico 373
Dulla 48
» Carlo 188
» Giuseppe 188
» Luigi 188
Dumas Maria 25
Dumontel Federico 218, 247-68, 313, 493, 496
» G. e figlio 2
Duni Alfonso 277
Dupare Edoardo 138
Duployez Annetta 510
» Teresa 510
Dupont G. 63
Dupraz B. 129
» Luigi 407
Duprè A. 5
» Adolfo 264-68
» E. 4
» Luigi 369-70
» Pietro 242
Dupuy Alfonso 323
Durand Luigi 447
Durandi Camillo 260, 369
Durando A. 40
» Angela 143
» C.a 171
» e Corio 72
» F. 7, 9
» Francesco 360
» Gaetano 210
» Giacomo 206
» Giovanni 48
» Gio. Battista 214
» Gio. Giac.° 237, 324-97-98
» Giuseppa 419
» Giuseppe 378, 406
» Luigi 164, 329
» Marcello 150
Durando Oreste 228
» Stefano 105
Durante Stefano 386
Durio Francesca 495
» fratelli 80
» Giuseppe 80, 218, 357, 494
Duroni G. B. 61, 62, 63, 64, 70, 117, 496
Dury Angelo 27
Dusio Camilla 510
» Luigi 283
Dusnasco Antonio 182
Dusnasi Edoardo 386-94

Eandi Giuseppe 40
Edippo Giovanni 171
Ekler Maurizio 64
Elena Carlo 386
» Luigi 118
Elia 13, 83
» Alfredo 3[illegible]5
» -Allora Ang. 510
» D. Anton.° 301-46
» D. Pietro 346
» Giuseppe 48, 133
» Umberto 204
» Vincenzo 299
Elice, Marchesa e C. 135
Ellena cav. Giuseppe 446
» Giuseppe 96
» Teobaldo 64
» Vittorio 278
Elter Giulio 155
Emanuel Giuseppe 138, 443
» Vincenzo 53
Emanuelli Eman. 135
Émery Louis 172
Emina Angelo 358
Engel Enrico 152
Enrici Lucia 143
Enrico 32
» Camillo 361
» Cesare 155
» Federico 28
» Felice 371
» G. 112
» Giovanni 64, 505
» Giov. figlio 56, 77
» Giuseppe 505
» Paolo 386
Enrietti Tommaso 150
Enrione Delfina e C. 36
Erba Gius. Bartol. 311, 422-29-64
Erbetta Giuseppe 170-73
Ercolani Antonio 24
Ercole D. 418
» Epaminonda 276
» s. Ottavia 301
Erede Gio. Maria 358
Eula 139, 460
» Cesare 55
» Giovanni 463
» Giuseppe 92, 131
Eula Innocente 219
» Lorenzo 240, 37[illegible]
» Luigi 381
Eusebio Agostino 27[illegible]
» Lodovico 386
Eymard L. e Comp. [illegible]
Eynard Luigi 330

Faà Annibale 472-77
» Carlo 399
» di Bruno D. Fran. 346, 430
Fabbri Ferdinando 92
Fabbro Tomm. 318, 500, 505
Fabre N. 480
» Nicolao 505
» Pietro 270
Fabretti Ariodante 24[illegible] 315-34-63, 42[illegible] 432-34-38-39 47[illegible] 575
Fabris Cecilio 448
» Giovanni 366
» Maria 503-10
Faccenda Antonio 87
» Vittorio 79
Facchetti L. e C. 98, 12[illegible]
» Luigi 352
Facchini-Marcellino G[illegible] 510
» Serena 510
» Teresa 510
Facchinotti Pietro 38[illegible]
Faccio Alessandro 60
» Giovanna 510
» Gio. 104-55, 370
» Giuseppe 60
» P. Giuseppe 343
» Pietro 26, 27
Facelli Efisia 312
Facello 9
Facino G. 78
Facta Giovanni 87
Fadda Stanislao 335
Faggiani Carlo 223, 38[illegible]
» Giovanni 280
» Giuseppe 60
» Luigia 143
Fagiolo Benedetto 13
Fagnola 109
Faia Felice 122, 295, 478
» Vinc. e Gius. 122
Faina-Bosso Teresa 510
Falcetti Matteo 103
Falcetto 32
Falchero Giovanna 420
» Giovanni 79

[illegible]ero Giuseppe 299, 350, 484-88
[illegible] Maurizio 386-94
[illegible]hetti Giuseppe 408
[illegible]hi Francesco 413, 427
[illegible]ola Andrea 105
Camillo 486
[illegible]one Celestino 373
Isaia 143
Pietro 143
Vittorio 143
[illegible]cioni Emilio 377
[illegible]co E. e Comp. 59
Edoardo 36
Magno 138
Vittorio 155
[illegible]one 178-79 82-87
[illegible]enet Agostino 289
Carlo 204
[illegible]lla Cesare 278
[illegible]ella Vittorio 382
[illegible]etti 96
[illegible]etto Antonio 59
[illegible]letti Carlo 375
Giuseppa ved. 112
Luigi 399
Tommaso 375
[illegible]letto 182
[illegible]qui Raimondo 279
[illegible]zioni Emiliano 238
[illegible] Gio. Batt. 298
[illegible]nelli-Cuneo Giovannina 9
[illegible]ghi Giulio 469
[illegible]olaguzzi Gius. 445
[illegible]olazzini Cesare 402
[illegible]olini Luigia 134
[illegible] Rosa 333
[illegible]ntino 32
Antonio 119
Edoardo 72, 166
Enrico 285
[illegible]doni Spirito 448
[illegible]raudo Antonio 32
[illegible]raut L. e C. 87, 100
[illegible]ravelli Adelaide 7
[illegible] Edoardo 285
Giuseppe 32
[illegible] Paolo 32
[illegible]della di Torrearsa Vincenzo 202
[illegible]rina Alessandro 413
C. G. 402
e Cioccatto Giuseppe 477
[illegible] Maurizio 295
[illegible] Paola 510
[illegible] Severo 281
Farinelli A. 428
Farinet Alfonso 212
» Antonio 294
Farnè M. Velleda 413
Fasana Bartol. 477-85, 486-98, 505
Fasano Felice 96
» Giovanni 131
» Michele 143-94
» Petronilla 420
Fascio Clemente 447
» Giuseppe 282
» Pietro 112
Fasella Arturo 358
» Clemente 358
» Eugenio 411
» Francesco 4
Fasoglio Luigi 42, 44, 305
Fasola Antonio 169
» Ernesto 264, 330
Fasolis Pietro 227
Fasolo Oreste 362
Fassa Cesare 386
Fassetta Alessandro 66
» Giovanni 176
Fassiano Giuseppe 53
Fassini Adamo 398
» Anna 17
» Antonio 319, 474
» Giuseppe 186
Fassino Francesco 335
» Giovanni 150
Fassio Antonio 158
» Carlo 23, 24, 219
» Lucia 143
Fassiola, Arneri e Riva 119
Fassione Domenico 281
Fassò Carlo 516-17
Fassola Costantino 167
Fassone Giovanni 60
Faudella A. 138
» Giuseppe 42
Faudone Pietro 103
Faure Giovanni 505
Faussone di Clavesana Annibale 338
» di Clavesana Vittoria 313
» Giorgio 143
» Luigia 235, 420
Fava Ernestina 503-10
» Francesco 64
» Giuseppe 96
» Lodovico 15
» Secondo 474
Favale Baur A. 351
» Casimiro 217-68, 493
Favre Carlo 360
» Luigi 21
Faya Teresa 138
Fazio Giacomo 277
Fea Camillo 283
» Prospero 336
Febbraro Giovanni 214
Fecia *Istituto* 487
Fe d'Ostiani Luigi 446
Feira 182-83-84
Felix Gio. Batt. 361
Felizzati Edoardo 402, 431
Fellini Emilia 17
Feltri Luigi 222
Fenaroli Giuliano 429
Fenino 83
Fenocchi D. Michele 319
Fenocchio Antonio 135
» L. 36
Fenoglio 13
» e Vescovo 24
» -Enrici Vinc. 473
» F. 36, 43
» fratelli 133
» Gio. Batt. 392-94
» Ignazio 299, 301, 413-27
» Secondo 224, 413
Fenolio Michele 215, 330, 402
Fenzi Em. Orazio 263
Fer Stefano 294
Feraudi Clemente 283
Ferdinandi Gius. 192
Fergnachino Spirito 60
Feria Luigi 48
Ferni Angelo 518
Feroggio Fortunato 405
» Soffietti e Sacchi 57
Ferracane G. 19
Ferrando Giovanni 164, 402
» Leandro 399
Ferrante Eugenio 386
» Gio. Batt. 314, 402
» Pietro 60, 386
» Virginia 510
Ferrara Michele 182
» Pietro 150
Ferrari Achille 465
» Albino 421
» Antonio 83
» Bartolomeo 230
» Carlo Ignazio 374
» coniugi 112
» di Castelnuovo Felicita 313

Ferrari Dom. 272, 462
» Emilio 13
» Felice 290
» Gaetano 310
» Giovanni 382
» Giulio 277
» Ippolito 219, 485
» Irene 420
» Luigi 127
» Santina 17
» Serafina 9
» Simone 394
» Vincenzo 160, 402
Ferraris 150
» Candido 496
» Carlo 32, 265-66, 321-35-70-86
» damigelle 487
» Domenico 402
» Egidio 228
» Eusebio 362
» Evasio 32
» Federico 2
» Felice 32, 129
» fratelli 116
» G. 9
» Galileo 402-33-49 456-63
» Giovanni 129,379, 386-94
» Luigi 386
» Luigi 239, 411
» M. 480
» Matteo 270
» Ottavio 425
» P. e Comp. 6, 16
» Paolo 4
» sorelle 9
» Vittorio 387, 400 425
Ferraro Emilio 484
Ferrati Camillo 322,402, 457-61
Ferrato Lorenzo 98, 100
Ferraud Maria 7
Ferraudi Luigi 32
Ferraudo Giovanni 275
Ferrero Angiolina 362
Ferreri Alberto 212
» Augusto 243
» Benedetto 283
» Carlo 242
» C. e Pellegrino 3
» d'Alassio Carlo LV
» di Pontverre 413
» D. Gio. Batt. 287
» Egidio 270
» Giuseppe 373, 482, 486
Ferreri Matteo 289
» Nicolao 359
» Pietro 209, 397-99
Ferrero 32, 60
» A. 150
» Adele 510
» Adolfo 112
» Alessandro 380
» Angelo 48, 109
» Antonio 227, 340, 387
» Bartolom.° 150
» Benedetto 105
» C. 48
» C.° 157
» C. A. 143
» Carlo 36, 42, 284, 400
» Caterina 319
» Claro e Piovano 19
» della Marmora Tommaso 217,310
» di Cambiano Cesare 269, 331
» di Cavallerleone Luigi 291, 447
» Diego 453
» Domenico 118
» e Bianco 4
» e Fontana 132
» Emilio 402-75
» Emilio Maur.° 207
» Enrico 42
» Ermanno 435-44, 445-47
» e Sansoè 64
» Federico 492
» Felice 182, 271-98, 332
» Ferdin. 234, 413
» Francesco 109
» fratelli 161-89-90
» G. 112
» G. A. 2
» Gabriele 408-52
» Gerolamo 214
» Giacinto 228
» Giacomo 92, 131
» Giacomo Ant. 387
» Giorgio 143
» Gio.ª e figlia 17
» Gio.i 36, 83, 118, 119-43-50-61, 225, 350, 400-18
» G. B. 48, 150, 491
» Giuseppe 32, 83, 105-43-61-90-92, 360-78-87-94, 405 488-92
Ferrero Gius.ª 499, 5
» -Gola Luigi 1
» Icilio 271
» *Istituto* 487
» L. 121
» Lorenzo 72
» Luigi 27, 32, 72, 242
» Luigi Claudio 3
» -Majotti Maria 5
» Margherita 419
» Maria ved. 143
» Massimo 234-4
» Michele 113
» Paola 150
» Paolo 103-13
» Pentenero e C. 1
» Pietro 32, 387
» Riccardo 105
» Roberto 194
» -Sabattini Pia 2
» Sebastiano 242
» Serafino e C. 36
» St. d. *Tojo* 183
» Teresa 36, 517
» Vincenzo 51, 15
» Vincen. e C.ª 1
Ferretti Aless.° 243, 3
» Federico 360
» Giacomo 394
» Gio. Batt. 105-4
Ferretto 32
Ferri 32
» Alfredo 207
» Angelo 479-85-9
» August. 408-39-5 496
» Carlo 150
» Ercole 497
» Gio. Batt. 119-21
» Gius. e figlio 15
» Michelangelo 4
» Pietro 92, 129
Ferria G. Gioac. 402-6
Ferrino Cesare 91, 11
Ferrito Carmelo 366
Ferro 83
» A. 69
» Angela 510
» -Genero Elis. 49
» Giovanni 474
» Maddalena 10
» Scolastica 108
Ferroglio Gaet.° 300-8 424
» Giovanni 171
» Luigi 271
» Michele 226
» Simone 143

roni Giuseppina 319
rua Giuseppe 413
. M. L. 124-55
sia Giovanni 96
sta Lodovico 230
Margherita 53
Pietro 32
Rosa 103
. Teobaldo 92, 131
garappa Giulio 457, 461-65
cchetti Luigi 381
ndesio - Canavesio Giovanna 510
. Felice 366
ndini Modesta 510
chtner Antonietta 503, 511
lanza-Lombardi Marietta 420
glia 177
eti Michele 426-30-31
iberti Paolo 48
ipello teologo Matteo 341-45
ippa Carlo 297
. Carolina 421
. Cesare 421
. Felice 336
. Giovanni 421
. Rosa 135
ippi di Baldissero C. Alberto 457
. di Bald. Vitt. 457
. e Miletto 49
. Giacomo 320
Giuseppe 143
. Michele 66
. Vincenzo 225,402
ippini Bartolom. 103
ippone Maurizio 223
ippotti Rosa 143
otti Gaudenzio 406
a 118
na Alessandro 39
. G. B. 63
rdi Zaccaria 450
se G. B. 109
nelli C. 17
nello fratelli 124
. Giovanni 163
netti fratelli 480-82
o Alfredo 55
. Catterina 30
. Cesare 17
. D. 452, 472
. Luigi e C. 115-17
. Maria ved. 116
. Marziano 143
Fino Vincenzo 455-57, 466-486,505
Finzi E. 11
» Giuseppe 474
Fiora coniugi 99
» Domenico 277
» Francesco 378
» Giovanni 447
» Giuseppe 167,221
Fiore Cesare 376
» -Goria Ferdinando Maria LV, 378-87
Fiorelli Giuseppe 207
Fiori Francesco 25
Fiorilli e Comp. 108-55
Fiorina Giuseppe 96
» Irma 511
Fiorio Antonio 135
» Carlo 484
» e Gandolfi 23, 137
» Elena 420
» fratelli 78, 80, 163-79
» Giacomo 377
» Gio. Batt. 402
» Luigi 361-73
» vedova 17
Fiorito Andrea 466
» Angiola 511
» Carolina 511
» Gioachino 374
» Rosa 511
Fissolo Sebastiano 32
Fissore Domenico 291
» D. Matteo 230
» Giuseppe 413-26
» Lodovica 143
» Pietro 387-94
Fister Giacomo 118
Flandin Maddalena 511
Flecchia Luigia 511
Flechia Gio. 428-29-34
Flick Massimiliano 222
Florio 32
» Carlo 122
» -Galia coniugi 57
Floris Bartol.° 371
Foa Alessandro 349-50
» Bened. e Comp. 1
» Benedetto 330-49
» Elia 222
» Geggia 7
» Raffaele 11
Foà e Treves 93, 129
» Lionello 11
» Pio 413-26
Foassa Vincenzo 219
Fodone 32
» M. 60
Fodone Orsola 9
Fodratti 39
Foggi Alessandro 198
Foglia-Crosa A. e C. 423
» G. 150
Fogliacco Giovanni 153
» Giuseppe 118,273
Fogliano Antonio 497
» fratelli 64, 67
Fogliarini G.° 83
Fogliarino D. G. 503-65
Fogliato Battista 79
Foglietti Filiberto 476, 488
Foglino C. M. 109
Folco Andrea 505
Fontana 32, 93, 177
» Angelo 276
» Bartolomeo 66
» Carlo 64, 455, 377
» Carlo e Comp. 64
» Domenico 399
» Edoardo 220
» e Burzio 24
» Enrico 377
» Francesco 32
» G. 4, 5, 9, 29, 56
» Giusep. 247-64-65
» L. 15
» Leone 115
» Luigi 284
» Rocco 264-65-69, 324
» Urbano 103
» Vincenzo 366
Fontanella Costant. 60
» Giuseppe 23
Forattini Luigia 517
Forcheri Enrico 113
Raffaele 341
Foresti Antonio 363
Foresto Giovanni 55
» Giuseppe 125
Foretti Achille 498,505
Forgnone Eufrasia 7
Forlanini Carlo 286,413, 426
Forma Paolo 120
Formento Ferdin. 451
» Giorgio 1
» Matteo 48
Formia Martino 387
Formica Carlo 378-99
» Luigi 274
» Ottavio 274
Formiggini F. 155
Fornace e Barile 129
» Giuseppe 411
Fornaco 121

Fornara e Fiorina 96
» Gio. e C. 27, 64, 66,68,69,70,131
» Luigia 7
» Rina 54
Fornaresio D. 78
» G. 63
» Giovanni 59
» Giovanni 48
Fornari Ermelinda 472
» Pietro 74
» -Piacenza Luigia 235-420
Fornaris *Istituto* 485
Fornas Antonio 165
» Gioachino 168,329
Fornasari Ignazio 370
Fornasero Luigi 53
» Maria 143
Fornaso G. B. 32
Fornatti Stefano 48
Fornelli Alessandro 129
» Domenico 48
» Giuseppe 413
» Michele 230, 413
» Vincenzo 411
Fornello Carlo 222
» Giacinto 98
» Giacomo 184
Forneris Enrico 284
» e Comp. 170
» Giuseppe 45
» L. 83
» padre e figlio 517, 518
» Paolo 169
» Roberto 516
» Sebastiano 394
» Vincenzo 273
Fornero Giacomo 96
Fornerone Catterina 103
» Lorenzo 320
Forno Ernesto e C. 155
» Giuseppe 113
» L. 115
» Luigi 45, 103
Foro 109
Forretti Achille 334
Fort vedova 54
Forte Annetta 28
Fortina Gius. 311
» L. 155
» Luigi 368
Fortunati Roberto 361
Fortunato Giuseppe 32
Forzani Antonio e C. 36, 42
» Francesco 69, 74
Fossarelli Gio. Batt. 475
Fossati Bartolomeo 133
» Fca 168
» Felice 387-94
» G. 93
» Maddalena 47
» Pietro 70
» -Rayneri Carlo 408
» Romano 133
» Romualdo 276
Fracassi Bartolomeo 394
» Livio 448
Fracchia Domenico 173
» Giovanni 119-21
» Lorenzo 223
» Maria 511
Frache Alessan. 16, 67
» Daniele 155, 320
» E. 17
» Ottavio 165
Francati Filippo 270
Franceschini Carlo 143
» Giovanni 74
Franceschino Gius. 163
Francescolo Luigia 143
» Spirito 143
Francese Eug. 177-81
Francesetti di Mezzenile Ces.e 295,454-60
» Sabina 420
Francesia G. 72
» Tommaso 171
Franchelli Margherita 443
Francheo Antonio 375
» e Comp. 150
» Luigi 150
Franchetti 32
» Raimondo 240
Franchi Antonietta 420
» e Comp. 68
» Eligio 42
» Evasio 305-21-22
» fratelli 45, 108
» Salvatore 96
» -Verney della Valletta Filib. 205
» Giuseppe 387
Franchini G. B. 413
Franchino G. 28
» Giovanni 57
» Michele 32
Francinetti Domen. 91
Francione Giov. 74
Franco 13, 33, 153
» Alessio 144
» Antonio 144
» coniugi 6
» e Raviola 118
» Francesco 144
Franco Giovanni 151-
» Giuseppe 269
» Luigi 150, 377
» M. 167
» Michele 59
François Pietro 5
Francolino Epaminon 360
Francone Domenico 27
» Giuseppe 88, 8
» Maddalena 511
» vedova 144
Franzaroli Mario 239
Franzinetti Luigi 74
Franzino Antonio 15
Franzo Giacomo 279
Franzoni Luigi 33
Frascara Giacinto 26
Frascarolly figlio 83
Frassati Pietro 413
Frattini Alberto 165
» Gerardo 103-6
» Stefano 281
Fraviga Raffaele 127
Fré Giuseppe 48
» Luigi 505
Freddi Ferdinando 1
Frencia Felicita 144
Frenckel G. 21
Frescot Cesare 218,3 363, 482
» Filiberto 210-1 241, 387
Fresia-Appiani Gius.3
» D. Silvio 306-46
» Felice 168
» Giovanni 284
Freund, Ballor e C. 10
Fricci Baraldi Antonietta 516
Frigerio Eugenio 101
» Gio. Galeazzo 19
Frisetti Giacomo 411
» Tancredi 323-7 387, 478
Frizzi Gino 155
Frocchia Annetta 499
Frojo Antonio 43
Frola Pier Eugenio 37
» Secondo 212-93,38
Fronti Pietro 43
Frontini Giovanni 25
Frusi e Marentino 2
Frustana 184
Fubini Colomba Malvano 349
» David 349
» Donato 387-94
» Ernesto 352

ubini fratelli 1, 2
» Giacomo 350
» Giuseppe 387
» Israel 2
» Sanson 349
» Simone 466
Fulcheri Michele 60
fulcheris Franc. 486
» Pietro 474-97,505
Fulcini Postremo 387-94
Fumagalli Enrico 57
Fumero Andrea 13
» Carlo 129
» Giovanni 63, 248
» Stefano 41
Furga Ferdinando 279
Furno Alberto 121
» Alessandro 455
» Carlo 96
Fürst Maurizio 28
Fusani Albertina 25
» Alberto 517-18
Fusella Francesco 89
» Giuseppe 89
Fusello Giovanni 226
» G. B. 517
Fusero Francesco 33
» Giacomo 183
Fusinato Guido 424-59
Fuso Pietro 191
Fustino Demetria 46,48

Gabanna fratelli 76
Gabba Alberto 450
Gabbio Claudia 9
» Domenico 77
Gabetti Giuseppe 2
» -Righetti Costanza 333
Gabinio Antonio 353
Gabri D. 413
Gabrielli Giovanni 324
Gabutti di Bestagno Casimiro 277
» Pietro 13, 45, 108
Gachet Gasp.re 4, 24
Gaddum H. e Comp. 2
Gaffini Giacomo 400
Gaffino Emilio 289
» Enrico 498, 505
Gaffodio sorelle 113
Gaggino Giovanni 42,43
Gagliardi Giulio 272
» Pietro 394
Gagliardini Emilia 511
Gagliasso Albino 229
Gagnatelli - Patone Teresa 511
Gagneux Eugenio 68
Gagnotto Gius. 322,480, 505
Gahlinger G. 448-79-89
Gai Teobaldo 133
Gaia Clara 499-511
Gaiaudo A. 480
Gaida Giovanni 226
Gaidano Felice 505
» Paolo 4
Gaido Augusto 60
» Maurizio 33
Gaiotti Antonio 150
Gaj Giovanni 273
» Giuseppe 167
Gaja Giovanni 13
Gajetti G. 91
Gajo Giuseppe 120
Galante Alessandro 402
Galantini Rizzieri 64
Galassini Alfredo 402, 464-66
Galateo Claudio 353
Galeazzi Carlo 122
» Cesare 360
» Eugenio 277
» Giovanni 227
Galeazzo Felice 98
» fratelli 96
» Giovanni 127
Galetti Giuseppe 48, 53
» Teresa 503-11
Galetto Chiaffredo 48
» Giuseppe 158
Galimberti 69
» Alfredo 287
» Filippo e sorella 28, 93
» Giuseppe 516-17
» Matilde 514
Galizia-Viecca Eug.a 511
Galizzi Giangiacomo 476, 477
Gallarati Annetta 499, 511
Gallea Vittorio 144
Galleani Attilio 370
» d' Agliano Carlo 336
» d' Agliano Nicola 207, 308-17
» Cesare 221
» Federico 394
» Giovanni 40, 276
Galleano Luigi 57
Galleazzo Clodoveo 279
Gallenga Camillo 413
» Giacinto 289
» Giul. Vinc. 387
» Vincenzo 387-94
Galletti Angela 25
» Angelo 208
» Antonio 94
» Arrigo 292,331-75
» Giuseppe 373
» L. 124
Galli A. 106
» Antonio 67, 96, 106, 334
» C. 27
» della Loggia Edoardo 195, 442
» e Pattoni 91
» Giuseppe 280
» -Glena Ann. 499,511
Gallia Carlo 298, 413
Galliani Jeannette 7
Galliano 33
» Federico 27, 28
» Fortunato 450
» Luzzati e C. 79
» Maurizio 33
» Roberto 54
» V. 113
» Vincenzo figlio 33
Gallico Donato 56
» -Jachia Ester 350
Gallimberti Franc. 238
Gallina 13, 178
» Clemente 91
» D. Giorgio 346
» Ferdinando 399
» Giovanni 36
» P. Francesco 346
» Pietro 96
Gallinati Gio.i 241, 300
Gallino Giuseppe 375
» Maria 420
Gallinotti Achille 221
Gallizia Camillo 505
» - Viecca Eugenia 499
Gallizio Giacinto 285
» G. B. e Comp. 94
Gallo 25, 33, 117
» Agostino 376, 492
» Amato 109
» Andrea 380
» Antonio 25, 113-35
» Antonio e C.o 44
» -Botton Vinc. 41
» Carlo 280
» coniugi 56
» Francesco 144
» Gerolamo 505
» Gio. Batt. 221
» Giuseppina 17
» Luigi 27, 238
» Luigia 144

Gallo M. 447
» Natale 43
» P. G. 100
» Vincenzo 387-94
Gallone Pietro 209
Gallot Giovanni 129
Gallotti Stefano 127
Galvagno *Agenzia* 153, 473
» Carlo 351
» Luigi 472
» Maurizio 505
Galvano Andrea 398
» Vincenzo 389
Gamba 129-84
» Alberto 197, 200, 215-18-92-93-98, 363,414-36-52-88
» Ann.ta 7
» Bernardo 56
» Carlo e figli 93, 96
» Franc. LV, 363, 408, 459-43-44-53
» Francesco 30, 33
» Giuseppe 362
» Luigi 20, 21, 22
» Matteo e Comp. 72
» P. 96
» Pietro 301
» Serafino 18
Gambara Italo 372
Gambarana padre e figlio 79
Gambaro Antonio 60
Gambaudi e Grandi 155
Gambaudo Giuseppe 147
Gambetta 83
» Ferdinando 360
Gambi Giulio 361
Gambini Luigi 375
» Massimo 463
Gambone C. e figli 115
» Franc 314-67-478, 494
Gamburini Achille 137
Gamero Maria 144
Gamna fratelli 155
» G. B. 4
» Pietro e C.ia 11,45
Gamondi Cesare 359
Gancia 13
Gandi Gio. Batt. 340
Gandiglio 178
» Ignazio 93, 129
» Pietro 93, 129-31
Gandolfi, Bevilacqua, Ottino e C. 113
» Enrica 511
» Giovanni 491
Gandolfi Secondo 237
Gandolfo Bart. 351
» Giuseppe 276
» Pietro 136
Gandolfa Giovanni 377
Gani Carlo LV
Ganna Alberto 284
» Severino 132
Gannio Eugenio 133
Ganora Carlo 402-10, 466-91
Ganzenua Giovanni 33
Garabelli 113
» Vittorina 316
Garabello Vincenzo 269
Garaccioni Gaetano 280
Garando Michele 179-83
Garassino Giovanni 66, 77, 115
» Giuseppe 394
Garavelli Alessandro 360
Garavoglia Adolfo 285
» Camillo 517
» Giuseppe 402
Garbaccio A. 23
» Annibale 387
Garbarino Pasquale 60
Garbasso Luigi 373
Garbelli Gioachino 279
Garbero coniugi 93
» Giovanni 106
Garberoglio Gio. 273
Garbiglietti Antonio 414
Garbolino Giovanni 129, 356
» Pietro 136-44
Garda Davide 11
» Emanuele 15
» I. 20
» V. 11
» vedova 78
Gardano Pietro 360
Gardino 45, 127
» fratelli 96
» Vincenzo 138
Gardois Michele 381
Garelli 33
» Alessand. 387,425, 449
» Candida 7
» Cleto 287, 414
» Colombo Giusep. Maria 205
» della Morea Giusto Eman. 387, 422, 423-24-60
» Franc. 359-87, 418
» Luigi 359
» Magg.° 242, 315-33
Garello Erminia v. L.
» Pietro 103
Garetto-Candele [illegible] 494-95
» Margherita 420
» Pietro e figli 94, 98, 99, 100-22
Gargano Giovanni 487
Gargnino Domenico 17
Gariano-Raviglione Gertrude 511
Gariazzo Carlo Placido 288, 306-12-21 449
» Margherita 48
» Mauro 387
Garibaldi Giuseppe 352
Garibbo Giacomo 278
Gariboldi Luigi 271
» Silvio 447
Gariglietti Felice 96
Gariglio 7
» Edoardo 418
» Gio. Batt. 144
» Marianna 106
» Stefano 147
» Vinc. e figli 136
Garino Agostino 138
» Alberto 68, 155
» Filippo 161
» Giovanni 133
» Giuseppe 334
» Maddalena 9
Gario Giuseppe 113
Garizio Eusebio 429-77
Garlandi Luigi 187
Garlone Carolina 144
Garmagnano e Battaglio 103
Garneri Eugenia 420
» Giacomo 4
» Giuseppe 266
» Lorenzo 113
» Serafino Gius. 27
» Spirito 355
Garnero Angelo 418
Garnerone Ernesto 511
» Giuseppe 129
Garnier Arturo 485-89
» Edoardo 378, 484, 491
» Gio. Gius. 485-89 491
Garola Alfonso 286
» Vinc. 237, 387-94
Garone Serafino 59
Garonis Giovanni 138
Garosci Francesco 136
» Giovanni 136

Garrassino Bartol. 99
Garretti di Ferrere L. 274
Garrone Angelo 387-94
» -Ghiberti Ter.a 511
» Giacomo 279
» Giuseppe 109, 331
» Innocenzo 477
» Italo 414
» Lorenzo 402
» Margherita 173
» Marina 144
Garzena Albino 387
» Giuseppe 93
Garzini, Cravero, Bisotto 36, 42, 43
Gasca Cesare Luigi 387, 397
» Giulio Cesare 414
» Regina 511
Gaspardone 108
Gasperini Luigi 87, 305
Gastaldetti Giuseppe 331
Gastaldi 13
» A. 447
» Agostino 98
» Andrea 363, 408, 439-52
» Carlo Gius. 286
» Celestino 122
» Costanzo 18
» Domenico 150
» Felice 397
» Giovachino 232, 414
» Giovanni 366
» Giuseppe 83, 164, 333
» Gregorio 87
» M. 7, 9
» Paolo 136
» Serafino 83
» Tommaso 36
Gastaldini Stefano 44
Gastinelli Annibale 358
» Luigi 225
Galjens Edoardo 68
Gatti 83
» Carlo 219
» Carolina 420
» D. 45
» Davide 273
» Demetrio 375
» Edoardo 33
» Enrico 402-62
» Ernesto 370
» Ettore 394
» Francesco 106
» fratelli 106-27
» Giuseppe 402
Gatti Ignazio 33
» Luigi 359
» Oreste 359
» p. Flaminio 346
» Pier Luigi 358
» Tommaso 501-02, 505
» Vincenzo 33
Gattico Carlo 387
Gattiglia Giuseppe 83
Gattinara Angela 316
Gatto 126
Gaude Giuseppe 4
» Maurizio 222
Gaudi sorelle 7
Gaudino Giovanni 56
Gauthier Aless. 358, 491
Gauzelino Cesare 131
Gaviani Angelo 518
» Carolina 511
» Lelia 511
» Linda 517
Gavosto Giuseppe 83
» Luigi 322
Gay 113
» Bartolomeo 119
» di Montariolo Camillo 331
» di Montariolo Edoardo LV, 290-95
» di Quarti Calisto 201
» di Quarti Leop. 308
» e Revel 108
» Felice 113
» Giovanni 79, 136
» Giuseppe 183, 382
» Irene Leonardi 420
» Lorenzo 48
» Luigi 372
» Michele 144
Gayal de la Chenaye Luigi 336
Gazelli di Rossana C. Alberto 198, 302-05
» di Rossana L. 198
» di Rossana Maria 313
» di Rossana-Rignon Maria 495
» di Rossana Stanis. 311-41-42
Gazzera Bartolomeo 187
» Costanzo 376
» Emma 511
» Ernesto 278
» Giuseppe 414
» Luigi 387
» Paolo Gius. 340
Gazzola 15, 33
» Imerio 450
Gazzone Giuseppe 376
» Vincenzo 375
Geda Massimo 177
Gedda Antonio 48
» V. 3, 155
Geisser Giuseppina 317
» Ulrico LV, 247-64, 352, 485
» Ulrico e Comp. 1
Gelati Cimbro 402-62, 497, 505
Gelato Antonio 167
Gelmi Onofrio 209
Gemesio Alessandro 242
» vedova 77
Genero Antonio 181
Genesio Annunziata 48
» Marianna 144
Genesy Amedeo 457
Genetti e Boffa 55
» F. 7
Genevro Luigi 83
Genin Federico 213, 443
Gennaro Gius. 224, 478
» Maria 48
Genocchi Ang. 430-32
Genovesio Pietro 382
Genta Carlo 484
» Enrico 406
» G. 103
» Giacomo 137
» Giovanni 165, 302 344
» Gio. Batt. 294
» Michele 100
» Stefano 478
Gentile Antonio 450
» Enrico 83
Gentina Bartolomeo 169
Gentinetta Giovanni 96
Gera Antonio 505
» Giovanni 505
Gerardi Anna ved. 144
» Boeris e C. 5
» Giovanni 377
» Maddalena 150
Gerbaix De Sonnaz Giano 196-97
Gerbaldi coniugi 164
Gerbi Andrea 33
» Cecilia 511
» Paolo 55
» Secondo 106-38
Gerbino Amedeo 209
» D. Giovanni 343
» Giuseppe 60, 144
» T. 420

Gerbola Carlo 63
Geri Albino 397
Gerini Virginio 387
Gerleri (eredi) 115
Gerlero Bartolomeo 127
Germanetti G. 53
» O. 45
Germano fratelli 96
» Michele 387, 424
Germonio Delfino 387
» Enrico 399
Gerosa Luca 133
Gervasoni Casimira 349
Geymonat Edoardo 387
» G. 480
Ghebard E. 63
Ghebart Giovanni Batt. 205
Gherardi Carlo 28
Gherra Domenico 144
» Francesco 144
» Giuseppe 144
Ghersi Annetta 503-11
» Antonietta 511
» Francesco 359
» Paola 27
» -Paruzzi Enr.° 373
Ghesio Giuseppe 375
Ghezzi Edoardo 71
Ghi Michele 489
Ghia 33
» Edoardo 365
» Paola 144
Ghianda Annetta 503-11
Ghibaudi Domenico 167
» Francesco 120
» M. 7
Ghibaudo Anna ved. 108
» Gius. e Comp. 83
» Pietro 23, 108
» Stefano 93
Ghiberti Martino 451
Ghidini Gugl. 4, 25
Ghidoni Carlo 380
Ghietti Giovanni 228
» Giuseppe 399
Ghiglia Giuseppe 93
Ghigliardi Giovanni 113
Ghiglieno G. B. 74
Ghiglieri Carlo 155,308, 342
» fratelli 124
» Giovanni 15
Ghiglino Lazzaro 223
Ghiglione Paolo Emilio 364
Ghignone Alessandro 32
» Domenico 44
» fratelli 44
Ghigo Bartolomeo 144
» detto *Paradis* 178, 181-82-84
» e Revel 22
» Giovanna ved. 144
» Pietro 172
» Turcotti Lu.ª 499, 511
Ghilia Giuseppe 398
» Pietro 394
Ghio Antonio 144
» Giacinto 164
» Luigi 465-76
Ghione Giuseppe 99
» Guglielmo 83
Ghiotti Cand.° 472-76, 498, 505
» Ernesto 225, 402, 498, 505
» Giovanni 352
» Gio. Batt. 185
» teol Alberto 289
Ghirardi Cesare 323,408
» -Fabiani Vincenzina 511
» Gio. Batt. 505
» Pietro 234, 414
Ghiron 144
» Giuseppe 155
» S. 349-50
Ghisolfi Enrico 409-53
Ghisotti Ettore 299
Ghivarello Giuseppa 144
» Luigi 89
» sorelle 18
Giacardi Francesco 380
Giaccardi Lorenzo 103
» Luigi 339
Giaccardo coniugi 121
Giacchetto Giovanni 183
Giacchino Catterina 18
» Nicola 33
Giaccobbe Gugliel. 209
Giaccone Vittorio 362, 369
Giacheri Secondo 280
» Vincenzo 271
Giachero Francesco 33
Giachetti Annetta 299
» C. e Comp. 111
Giachino figlio 179
» Stefano 48
Giacino Francesco 134
Giacinti Pacifico 150
Giacobbe e Comp. 79
» Giuseppe 72
Giacobino e Comp. 172
» Filippo 150
» fratelli di Giac. 144
Giacobino frat. di Pietr 144
» G. e L. Forno 117
» Giovanni e C. 175
» M. e Bagna C. 155
» Michele 144
» Pietro e figlio 117
» Vincenzo 144
Giacoma J. (Eredi) 125
Giacomasso Felice 220
» Felice Anton. 227
» Luigi 94
» Secondo 72
Giacomelli 177-80-81
» Effisio 18
» fratelli 180
» Giacomo 144
» Giovanni 144, 337
Giacometti C. 7
» Domen. 24, 305
» Paolo 285
Giacomini Carlo 414-26, 437-43
Giacomone e Ropolo 87
Giacosa Giuseppe 452
» Luigi e Comp. 70
» Pietro 414-26-31
Giacotti Adele 511
» Giacomo 359
Giacri Benedetto 374
Giaglietti Umberto 399
Giaivia Basilio 178-80
Gialdroni Luigi 387-94
Giambone Giorgio 229
Giamelli Giuseppe 410
Giamello Rosa 511
» Teresa 511
Gianaria E. e Comp. 79
» Graziano 39
Gianassi Francesco 150
Gianazzo di Pamparato Annibale 289
» di Pamparato Olimpia 313
Gianella 13
» G. 138
» Virginia 144
Gianelli Carlo 447
» Giacinto 280
Gianetti Giuseppe 108
Gianfelici Enrico 272
Giani Agostino 516
» Francesco 132,377
» fratelli 132-33
» Giuseppe 63, 329, 409-52-96
» Luigi e Pietro fratelli 40
» Vincenzo 375-76

...anetti e Castigliano 79
...annone Luigi 387
...annotti Carlo 238
...anoletti Giuseppe 352
...anolio Bartolom. 217, 241-66, 330-87
... Giorgio e frat. 136
... Giuseppina 503-11
... Olimpia 500-11
... -Salto Carol.ª 511
...annotti 168-69
... Bernardo 78
... Carlo 86
... Cesare 382
... -Corle Teresa 511
... detto *Mangiardi* 480-83
... Ferdinando 402
... Giuseppe 74
... Giuseppina 420
... Matteo 150
... Paolo 234, 414
... Pietro 127, 387
... Severino 339
... Stefano 270
... Tranquilla 312
...anti Antonio 272
...anuzzi Ottaviano 398
...anzana Giuseppe 228
...ardino Gio. Batt. 26
» Giuseppe 374
» Luigi 494
...aretto Domenico 33
» Giovanni 167
...aume D. Carlo 341
...avelli Stefano 362
...abelli Giuseppe 430-31, 433 57-58
...abellini Paolo 294
...abellino 103
...abello Carlo 414
» Clemente 122
Giacomo 289.319, 414-26-37-55-57, 478
Giovanni 122
» -Paluzzo Giovanni 478
...abezzi Bortolo 196
...accco 96
...aglio Matteo 24, 136
...aia Giuseppa 150
...ilardi Carlo 397-99
» Clotilde 511
Giovanni 89
» L. 33
» Luigi 36, 150
Pier Carl. 409-52
Gilardi Secondo 171
» Vittoria 503-11
Gilardini Giò. 78, 80, 90, 91
» Pietro 237, 496
Gilardone G. P. 387
» Giuseppe 340
Giletta 88
» G. 54
Giletti 33
» Delfina 10
» Giovanni 83
Gili Antonio 26, 368
» Bartolomeo 394
» Gio. Batt. 131, 368
» Luigi 421
» Nicola 138
Gilla Margherita 138
Gilli Angela 420
» Carolina 131
» Edoardo 113
» Giulio 131
» Giuseppe 131
» -Tos Pietro 45
» ved. e fratello Rostagnot 113
Gillia Giovanni 382
Gillio Carlo 72, 96
Gilliotus Antonio 48
Gilodi Costant.° 402-30
» G. 74
» Giacomo 74
Gindri Luigi 186
Ginnari Francesco 365
Gino Franc. 38
» Giacomo 144
» Giuseppe 131
» vedova 305
Ginolino, Golli e C. 5, 20
Ginotti Pietro 68
Ginzotti Teresa 144
Gioachini Napol. 359
Gioanetti Giuseppe 48
» -Rouchaud L.ª 511
Gioanini Spirito 279
Gioannini Lodovico 282
Gioberge 106
Gioberti Emilio 218, 383-87, 493, 575
» Giovanni 94
Gioda Carlo 120, 216, 460
» Francesco 243
» Luigia 511
» Margherita 511
» Simone 239
Gioia Giuseppe 220
Giolino e Brocero 57
» e Daniele 90
Giolitti Alberto 294
Giolitti Adolfo 113
Giolitto Francesca 420
Giorcelli Pietro 144
Giordana Carlo 383-87
» Domenico 174
» Felice 283
» Francesco 144
» G. 45, 46, 103
» Giacomo 91, 128
» Giovanni 144
» Giuseppe 414
» Michele 144
» Rosa 191
Giordani Giovanni 418
» Lorenzo 83, 360
Giordanino 7
» Giuseppe 48
» Lorenzo 48
Giordano Alessan 387
» Anna 144
» Ant. 178-80-81-84
» Bernardino 109,265
» Carlo 89,378-87-94
» e Bonparte 20
» Francesco 394
» G. e Comp. 48
» Giuseppe 278
» Lorenzo 329
» Luigi 106, 387
» M. 48
» Michele 494
» -Orsini Franc. 37, 41, 321-22, 471, 472,505
» Scipione 239-40, 417
» V. 46
Giorelli Biolley e C. 2
» Bruno e C. 2
» Ettore 24
Giorello Giovanni 247
Giorgi Carlo 78
Giorgieri Tommaso 282
Giorgis Gio Vittorio 60
» Giuseppa 168
» - Venezze Alvise 332
GiosseranoPietro 392-94
Giovale Teresa 7
Giovana Giuseppe 480
Giovanelli Eman. 219
» Filippo 394
» Giovanni 361
Giovanetti 74
Giovannetti M. 483, 518
» Maurizio 302
Giovannini Antonio 144
Giovannoni Raffaele 271

Giovara Achille 57, 331
Giovenale Bernardo 144
» Giuseppe 99, 106
Giovine Camilla 5
» Melchiorre 79
» Martino 167
Giozza Giuseppe ed Edoardo 38
Girard fratelli 1,176,485
Girardi Antonio e frat. 144
» Catterina 53
» Clara ved. e figli 144
» coniugi 18
» Francesco 115-44
» fratelli 145
» fr. e Bertinetti 64
» Gioachino 145
» Gio. 27, 45, 66, 145, 216-39
» Giuseppe 145
» Maria 158
» Martino 135
» Matteo 145
» P. 103
» Pietro 145
» ved. e figli 145
Girardo Giuseppe 145
Giraud G. 473
» Giovanni 99
» Giuseppe 414
» Lodovico 150
» Onorato 223
» vedova 131-45
» Vittorio 291
Giraudi - Canavesio Carolina 511
» fratelli e C. 66
» Giuseppe 170
Giraudin G. A. 45
Giraudo 33
» Domenico 145
» Giovanni 272
Giretti Angelo 468
Giribaldi Alfonso 273
Girio Prospero 392
Giriodi *Istituto* 487
» D. Filippo 346
» Ottavio 241, 388
» Paolo Ferd. 486
Girò Celestino 74
» Francesco 74
» G. B. 74
Girod Enrichetta 56
Girodo 99
Girola Alberto 225, 362
» Luigi 232, 414
» Rosa 511
Giroldi Catterina 10
» Luigi 498, 505
Gironzini Domenico 113
Girotto Domenico 136
Gisolo Luigi 320
Gitti Vincenzo 378, 406, 465-91-98, 505
Giubergia sorelle 10
Giudice e Rossetti 109
» e Serazio 26
» Giovanni 414
Giudici e Strada 88
Giuliani Vittore 108
Giuliano Annetta 517
» Giuseppe 334
» Pietro 37, 41, 42
Giulietti Giuseppe 93, 129
Giulio Carlo 283
Giupponi Ilda 480, 511
Giura Rosa 511
Giusiano Rosina 511
» Nicola 373
Giusio Pietro 145
Giusta Domenico 96
Giustetti Francesco 99
» Giovanni 166
» Nicola 48
Giustetto Catterina 99
» Domenico 449
» Giovanni 99, 150
» Giuseppe 99, 150
» Lorenzo 99
Giusto Teofilo 371
Givogre Savino 225, 402
Givone Carlo 13
» Giovanni 98
Glauda G. 33
Glena Carolina 511
» Lodovico 362
Glisenti A. 70
Gloria Carlo 194
» Giuseppe 290, 334
Gnavi Costantino 270
Gnemmi Ambrogio 229
Gnifetti Giovanni 127
Gnocchi P. 40
Gobbi Alberto 3
» Enrico 409-52
Gobello Giacomo 230
Gobetti Giovanni Batt. 380
» Paolo 155
Goddio Giovanni 74
» Giuseppe 74
Godineau M. 155
Godio Giuliano 74
Godone Maggiorino 83
Goebel Giovanni 167
Goëtz S. 28
Goffi e Piacenza 55
» Giuseppe 66, 37
» Luigi 164, 329
» Maria 93
» Vincenzo 483
Goffis Giovanni 155
Goggi Domenico 132
Goggia Lorenzo 109
Goglio Pietro 174
Goitre Angelo 55
» Catterina 7
Goja Vittorio 83
Gola C. 150
» Giuseppe 33, 355, 378
» Lorenzo 150
» Teresa 319
Goldmann Cesare 62,64, 155, 265, 334-35
Goletti Alberto 369
» Clotilde 488
Golia Michele 260
Golletti Gius. 405-07
Golzio e Aymar 16
» Felice 394
» Lorenzo 356
» Luigi 122
Gombetti fratelli 33
Gonay-Delrez J. 155
Gonella Alber. 216,301, 329-37-38-52-56, 388
» Augusto 335
» C. 49
» Francesco 481
» Giorgio 358
» Giuseppe 414,506
» Luigi 366
» Maria 186
» Pietro 145
Gonetti, e Bernardi 22
» Luigi 230
Gonin Francesco 439
Gorgellino Domen. 131
Gorgerino Giovanni 83
Goria Cesare 388
» coniugi 106
» Gaspare 405
» Giacomo 359
» Giovanni 372
» Guido 166
» Luigi 167
» M. 150
» Michele 164
» Nicolò 448
Gorini Amerigo 271
Gorla Antonio 222
» Tiburzio 89
Gorleri G. 120

Gorlier Domenico 137
» Giovanni 137
» Giuseppe 137
Gorresio G. B. 42
» Gasp. 434-44-69
Gorreta Giovanni 506
» Pietro 238
Goss Davide 320-51
» Giacomo 320
Gosselti Flaminio 242
» Onorina 511
» Ugolina 511
Gosso Bernardo 13
Gosto 180-83
Gotta Francesco 13
Gotteland Francesco 66
Gotti Ermete 238
Gottlieb Löwy et S. Abeles 27, 77, 83
Gottschalk M. 37
Govean Giuseppe 33
Gozzani 90
Gozzano Carlo 414
» Fausto 402
» Francesco 291
» Luigi 177
Gozzelino Giuseppe 113
Gozzi 134
Grabbi fratelli 125
Gradara Enrico 334-82
Graf Arturo 428
Graglia Elisabetta vedova 108
» Pio 469
Gramaglia A. R. e C. 2
» Benvenuto 57
» Cesare 83
» Emilio 58
» Giovanni 165
» Giuseppe 506
» Luigia 499, 512
» -Ricchiardi Antonio 266, 377
Gramatico Edoardo 407
Gramegna Luigi 353
Granaglia Frances. 131
» Giuseppe 131
» P. e Comp. 60, 64
Granata Michele 365
Grande Giuseppe 106-76
» Pietro 37
Grandi Agostino 462
» Giacinta 145
» Nicola 145
Grandis Benedetto 377
» C. ed E. frat. 79
» Domenico 55
» D. Simone 287
» Giulietta 43
Grandis Sebastiano 402, 464
» Valentino 375-76
Granero G. 106
Grano Arcangelo 13
Gras Maria 319
Grasselli 29
Grassi e Carena 10
» Riccardo 121
Grassis Carlo 388-94
Grasso A. e figlio 3
» Giovanni 145
» -Riso Pietro 366
» Vittorio 106, 247
Gratapaglia Gius. 167
Grati Angelo 360
Grattarola Luigi 145
Grattoni e Socii 51
Gravier M. 418
» Paolo 469
Graziadei Bonaventura 286, 414-27
Graziano Giuseppe 402,
Grea Luigi 558
Greco Bernardo 272
» Vincenzo 260
Gregori A. 40
» Giuseppe 475
Gregorio Vincenzo 181
Grella Teresa 145
Gremo fratelli 172
Gribaldi Alessandro 187
» Giuseppe 122
» Ranieri 45
Gribaldo Vincenzo 121
Gribaudi Alberto 136-37
» Maria 495
» V. e figli 136
» Vincenzo 322,506
Gribaudo Giuseppe 150
Gribodo Gio. 402-30-31, 462-96
Grida Martino 180-82
Griffa Candida 362
» Cesare 402
» Giuseppe 414
Griffè Bernardo 131
Griggi-Montù Attilio 89, 265
» -Montù Ern. 405
Griglio 184
» Candida 410
» Pietro 376
Grillo D. Luigi 322,484, 487
» Domenico 359
» Giacomo 240
» Pier Francesco 489
» Vincenzo 60
Grillone Carlo 150
Grimaldi del Poggetto Stanislao 195, 453
» Vittorio 371
Gringia Ernesto 238
Griotta Giovanni 72
Grippa 127
Griseri Angelo 155
» Cristina 512
Grisone Marco 388
Grisoni Felicita 10
» Pietro 75
Griva D. Filippo 344
» Domenico 145
» e Sorasio 106
» Giuseppe 96, 352, 377
» P. 155
» vedova 145
» Vincenzo 145
Grivarello Enrico 469
Grivetti Domenico 131
Grober Ant. 388-94, 484
Grognetti Achille 170
Gromis di Trana Emilio 288
Gromo M. 169
Grondona e V. Vercellone 15
» fratelli 53
Groppi Carlo 83
» Giovanni 85
Groppo Matteo 557
Grossetti 56
Grossi Filippo 291
» Giovanni 318, 94
» Luigi 129
Grosso 26
» A. 113
» Benedettina 517
» -Campana Gius. 241
» Carlo 145
» Carolina ved. 42, 44, 118
» F. 106
» Fed. 237, 378-88-94
» G. 120
» Giacomo 24, 145
» Giovanni 87, 321, 506
» Giovenale 294
» Giuseppa 99
» Giuseppe 69, 135, 272
» Giuseppina 512
» Luigi e Comp. 15, 20, 21, 22
» Massimo 83
» Paolo 96

Grosso Piet. 237, 314-77
» -Prato Teresa 495
» Savino 239
Grosson Francesco 334
Gruner già Baricalla 109
Guabello Giuliano 113
Guadagnini Ant. 88, 90
» Gio. Batt. 237-47, 268-480
» Gaetano 18, 21, 25
Guaita Alessandro 284
Guala G. 96
» Giovanni 177-78
Gualla Pietro 106
Guanzini Ambrogio 77
Guareschi Icilio 431
Guarino Giuseppe 49
Guarneri Battista 134
» Cesare 134
Guarnieri Carlo 20
» C. e Comp. 23, 64
Guaschini Lanfranco 162
Guaschino e Mosso 178, 181-84
Guasco Biagio 279
» V. 83
Guastalla Angelo 267
» Aron 369
» Eugenia 362
» Giuseppe 402
» I. e Comp. 357
Guattino Stefano 33
Guazzoni 103
Guelpa *Istituto* 487
» Giuseppe 418
Guglielmetti Alessio 145
» Ambrogio 122
Guglielmi Giacomo 58
» Giovanni 292
Guglielminetti fratelli 56 88
» Giovanni 90
» vedova 90
Guglielmini Ceresa Giuseppe 399
Guglielmino Ant.° 145
» Domenico 145
» Giovanna 512
» Luigi 480-83
» Umberto 170
Guglielminotti Antonio e figli 132
» Bianco Pietro 132
» Carlo e figli 132
» Giac. ed Enrico fr. 132
» Giac. e Carlo fratelli 132
» Paolo 132
Guglielminotti Pietro e Carlo 132
» Vincenzo 180
Guglielmo Giovanni 431
» Giovanni Battista 229
Guglielmone Francesco 279
» Giovanni 150
» M. 150
Guglielmoni Antonio 18
» Margherita 150
Guglielmotto 184
Guglieri Filippo 145
Gugliermotti Felice 274
Guidazio Giacomo 321, 480-506
Guidetti Cesare 284
Guidi Camillo 402-61
» Stefano 366
Guigo Luigi 506
Guigonis D. Luigi 346
Guigou 108
Guino Luigi 170
Guinzio G. A. 378, 405, 406-07
Guiot Gio Batt. 60
» Pietro 41
Guitard Emilio 159
Gujen Rosalia 503-12
Gullino fratelli e Comp. 66
Gunetti Pietro 269
Gurlino 64
Gusmano Giovanni 44
» Marietta 40
Gussoni Albino 133,478
Guy Cesare 269
» Federico 243
» -Pavese Margherita 512
Guyot Michele 286
» Vittorio 345, 406
Guzzetti Paolo 83

Haasenstein e Vogler 153
Hahn E. 155
Hausmann e C.° 155-59
Hayd D. 480
Heer Augusto 479-89, 490
Heinemann G. E. 40
Henry Emilio 388
» fratelli I. 3
» Paolo 259, 368-69
Hermitte Gustavo 320
Hess Isidoro 156
Hirschhorn Rodolfo 156, 575
Hug Bernardo 483-86-87
Hugo Pietro Alessio 406
Hugues-Brossa [illegible] 512

Iacomelli Angelo 89
Iannaccone Nicola 260
Iberose e Demarchi 26
Imberti Ulrico 469
Imbrico Ferdinando 72
» Francesco 83
Imoda 402
» Alessandro 204
» Carlo 302-88
Imperatori Carlo 281
Imperiale 26
Imperor Rosa 145
Inaudi Ignazio 478-80
Inberti Bartolomeo 145
Incisa Camillo 263
Ingaramo Alessan.° 388
» Bartolomeo 83
» Giacinto 164
Ingegnatti Giacomo 409
» Melchiorre 270
Intra Giambattista 446
Inverardi Giovanni 293, 414-27
Inz Emilia 499, 512
Iona A. e Comp. 3
Iorietti Carlo 75
» Giuseppe 96
» Pietro 96
Iosli Giovanni 361
Isabella Gioach. 79, 86
Isacco Giovanna 20
» Onorato 506
Iseglio Gioacchino 53
Isensemid de Milbitz Alessand.° 53
Isnardi 31
» Carlo Gius. 337-38 377-83-88
» Felice 414
» Francesco 380
» Giuseppe 394
» Innocente 378-94
» Ludovico 286
Isnardon A. 10
Isoardi e Massa 156
» Giuseppe 60
Isola Benedetto 88
» Luigi 53
Isolato Anna 99
Isolatti Giovanni 409
Iublin Vittorio 279
Iulini Emiliano 88
Francesco 88
Ivaldi e Quaglia 18
» Virginia 7

[illegible]ud Maria 7
[illegible]ia Abram 11
[illegible] erede vedova Iona 4, 5
Giuseppe 11
Michele 268, 368, 370
[illegible]-Migliau Elisa 499, 512
padre e figlio 11
[illegible] Salvadore 11
[illegible]omuzzi - Cantoni Innocenza 235
[illegible]quet Angiolina 488
[illegible]equier coniugi 3
» Giacomo 335
[illegible]olanza Nicodemo 430
[illegible]ggi Cesare e C. 91
[illegible] padre e figlio 67
[illegible]uetti padre e figli 27, 30, 77
[illegible]nnon Onorato 269
[illegible]no Paolo 278
[illegible]rach Eugenio e frat. 4
[illegible] fratelli 13
[illegible]rak Giuseppe 349-50
Iona 362
[illegible]rre Th. e Comp. 437
[illegible]mmoni Giovanni 127
[illegible]mina Gio. 306, 414
[illegible]avis Guglielmo 464
[illegible]st Carlo 62, 63
[illegible]annès P. 70, 72
[illegible]ona A. 37, 137
[illegible] e Comp. 11
[illegible] Giacomo 213
[illegible]one G. B. 26
[illegible]ri 13
[illegible]rietti Costantino 75
[illegible]rio Giuseppe 325-27
[illegible]urdan Adolfo 27
[illegible] Gio. 161-90, 491
[illegible]ulini Giovanni 145

[illegible]aufmann Julie 351, 488
[illegible]eller e Müller 22
[illegible] Ferdinando 58
[illegible]derbaker Carolina 319
[illegible]lewer Franc. 448-79-85, 486-89
[illegible]rchen Ben. 479-88
[illegible]peffler Francesco 575
[illegible]pelliker e Lichtenhahn 156
[illegible]nig Francesco 464
[illegible]raft's Costantino 173
[illegible]runzli fratelli 156
[illegible]ester Antonio 265, 352, 488
Labbro Vittorio 99
Lacchia Pio 19
Lacchio Giuseppe 96
Lace Eugenio 414
Laffon Luigi 165
Lafleur Giorgio 161-87, 188
Lageard Giacomo 125
Lagna Domenico 41
Lagussi Luigi 171
Laide-Tedesco Lazzaro 350
Lamarchia Giuseppe 53
Lamarque Vittorio 242
Lambert Adolfo 450
Lamberti 96
» Agostino 96
» Antonio 49
» Giovanni 49, 52
» Giuseppe 483. 517
» Irene 18, 113
» Lazzaro 23
» Luigi 281
» Maria 512
» -Parisi Adele 346
» Sebastiano 49
» Tommaso 270
Lambertini Lorenzo 270
Lampugnani Carlo 286, 414
Lancia Cesare 374
» Delfina 503-12
» Francesco 119
» fratelli 122
Lanciai Strumia e C. 77
Lancina G. Edoardo 359
Lando Gius. e Comp. 28
Laneri Sebastiano 377
Lanfranchi Gio. 75, 96
» Lanfranco 388-94
» Matilde 420
» Vincenzo 475
Lanfranchini Carlo 64
» Michele 71
Lanfranco 178
» Domenica 49
» Gaspare 475
» M. 23
» Maria 145
Lang e Schütz 456
Lange Natale 98, 125
Langeri Carlo 360
Langmann C. 18
» Cristiano 517
Lanino Giovanni 285
» Luciano 214
Lano Luigi 113
Lansarotti Carlo 20, 21, 22
Lantelme Giuseppe 466
Lanteri Bern. 414
» Francesco 58
Lanza Alberto 243
» Angela 18
» Anna 150
» Antonio 163, 285
» Carlo 150
» di Busca Carlo 450
» Felicina 512
» Fortunato 286, 333 414
» Francesco 172
» fratelli 137
» Gio. 123-27, 314, 321-80, 483, 500
» Giuseppe 248, 377
» Luigi 382
» Maria 512
» Michele 217-37, 310
Lanzavecchia Oscar 282
» Vincenzo 273
Lanzinger Camilla 316
Lanzone Pietro e C. 93, 100
» Rodolfo 438
Lapierre C. 489-90
» Ferdinando 360
La Racine Matilde 512
La Rocca Carolina 488
Lard Ernesto 214
Larda Margherita 110
Lardi M. ved. 53
Lardone Abele 79
Lardù Lucia 420
Lardu Maddalena 7
Lasagna Dante 228
» Giulio 113
» Vincenzo 109-13
Lasagno Catterina 151
» Francesco 271
» Luigi 247
Lascaris Giovanni 270
Lassouche sorelle 10
Latil fratelli 30
Lattes Davide 28
» Isacco 349
» Israele 362
Lattore Francesco 83
Lattovada Giovanni 89
Lattuada V. 38
Laudi G. 11, 15
» L. 20
» sorelle 7
Laugeri Carlo 362
Launa Pietro 136-56
Laura Gio. B.ª 414-26
» Secondo 215-90, 320-32-34, 414, 496

Laurantoni Nicola 365
Laurenti Carlo 68. 497
» Giovanni 83
Laurino Faustino 103
Lauro Agostino 129
Lautier Agostino 96
Lava Giovanni 414-27,
Lavagna Bernardo 280
» Giuseppina 10
» Luigi 388
Lavagnino Giovanni 365
Lavagnolo Ernesto 375
Lavarino e Paracca 158
» Pietro 324
Lavatelli Gaudenzio 49
Lavazza Antonio 365
Lavech Adolfo 159
Lavini Cesare 24
» e Rampone 64, 156
» Giuseppe 466
Lavino 13
» Giovanni 192
» Pietro 13
Laviosa Pietro 372
Lazzara Francesco 43
Lazzarini Delmazia 318, 479
Lazzarino Franc. 103
» Luigi 93, 129
Lazzaro Carolina 30
» Ernesto 93
Lazzaroni Raffaele 56
Lazzeri D. Lino 299, 346
Lazzini Enrico 355
Leardi - Rubiola Giulia 512
Leblanc Edoardo 220
Lebole Gio. e Comp. 80
Lebolo Giuseppe 67
Leboro sorelle 7
Leccese Tobia 13
Lecco Giovanni Battista 394
» Pietro 83
Ledermann Or. 235, 420
Lega G. Domenico 398
Legiardi Bartolomeo 151
» Francesca 151
Legisto Lorenzo 55
Legnani Eugenio 209
Légrain Victorine 492
Lenchantin Luigi 447
Lencisa Luisa 333, 517
Le Neve Forster P. 490
Lenormand E. 156
» M. 15
Lenta e Rocci 178
Lenti Domenico 161
Lenzi fratelli 124
Leonardi e Zambelli 62
» Luigi 120
Leonardo Carlo 145
» e Presbitero 45
Leoncini Oreste 450
Leone Bernardo 145
» Cesare 399
» Domenico 66
» Giuseppe 227
» L. 480
» Luigi 506
» -Morelli F.a 503-12
Leospo V. 168
Leporati Pietro 96
Leprotti Alberto 145
Lequin et Yersin 60
Lertora Gerolamo 449
Lesca fratelli 58, 59
» Giovanni 103
Lessona Filippo 293, 414
» Michele 217, 301, 422-23-30-31-33, 437-57-74-93
Leumann N. 23
Leurino Vincenzo 132
Leva Pietro 360
Levera Casimiro 496
» Delfino 93, 478
» Margherita ved. 429-31, 305
Levetti Camillo 271
Levi Alessandro 456
» Annetta 350
» Attilio 469
» Bonaiuto 277
» coniugi 350
» David Emanuel 4
» Davide 388
» Donato e figli 15
» Donato 349
» E. e Comp. 4
» Edoardo 247, 350
» e Sacerdote 1, 11, 15
» Ernesto 267
» Eugenio 350-57
» e Valabrega 18
» fratelli 6
» Giac. 350, 516-17
» Giulio Giac. 388-94
» Giuseppe 2, 41
» I. di S. 68
» I. fu Isaia 456
» Israel 349-50
» S. e Comp. 13
» Salv. 209-16, 402, 496
» Samuele 388-94
» Simeone 491
Levrone Angelo 54
» Giovanni 18
Leydi Anna 512
Liatti fratelli 126
» Secondo 126
Libré 13
» Agostino 271
Liccioli Costantino 27
Lichtenberger e Agnoletti 79
Licia Ferdinando 352
Linguéglia Vinc. 156
Lionne A. 403
» Alessandro 369
» E. e Comp. 95
Lioy Paolo 481
Liprandi Ferdin. 129
» Giuseppe 4
» Paolo 406-07
Lisa Giorgio 299
Lisars, Bruno e C. 51
Listello Giuseppe 418
Locarni Gius. 367
Locatelli Angelo 39, 305
» Giovanni 90
» Giuliano 388
» L. e C. 78
» Pietro 63
Locati Alessandro 94
» e Torretta 94
Lodi Ennio 272
Lodolo Enrico 204
Loescher Erm. 41, 488
Loffredo Domenico 488
Loggero Giuseppe 209
Lombard Carlo 297
» Ernesto 29
» Giovanni 220
» Gio. Batt. 29, 78
» Luigi 297
» Luigia 29
Lombardi Camillo 222
» Celestino 214
» e Minella 6, 20
» Ernesto 127
» Giovanni 388
» Marietta 499, 512
» Virginia 409
Lombardo Angela 18
» Teresa 145
Lombroso Cesare 414, 425-26
Long Augusto e C. 156
» Celestino e C. 16
Longhi Giuseppe 371
Longo 58
» Delfina 7
» G. 348
» Giacomo 240

Lorgo Tommaso 467
Lorieux François 70, 156
Lorquis Barbara 420
Lorta Fermo 358
» Giovanni 151
» Giulia 512
Lorzi Giovanni 27, 121
» Giuseppe 83
Losana Giovanni 381
Lorenzale Felicita 10
Lorenzini Pietro 96
Lorenzo Antonio 64
Loria Gino 431
Lorini Emilio 492
» Giovanni 406
Loro Gioachino 123-34
Lo Russo Gaetano 274
Losa Giovanni 156
Losana Cesare 388
» Ottavio 414
Losano Aless. 388-94
» T. 83
Losio Carlo 333, 403-62
» Vittorio 109
Lossa Giuseppe 60
Lotteri D. Michele 344
» Enrico Franc. 487
Lotterio Giuseppe 129
Louvet Gay Ern. 479-89
Lovazzano 117
Lovera 182
» Andrea 145
Di Castiglione Stanislao 248
Di Maria Ces. 248
» Di Maria Ern. 375, 376
Di Maria Ottavio 209
» Efisio 355
» G. 480
» Giacomo 43. 79
» Giovanni 145. 281
» Michele 151
Lucca Ferdinando 388, 394
Lucchesi Luigi 42
Lucchino Carlotta 145
Luccio 83
Lucco 38
» Luigi 62
» -Mussino G. A. 113
» Navei Giuseppe 99
Luchini G. 121
» Gio. Angelo 403
Luciano 109
» Alessandro 365
» Anna 35
Luciano e Campo 64
» Giovanni 33
» Giuseppe 213
Lucini Cirillo 281
Lucio Carlo 286
Luini Francesco 516
Luino Angela 33
» Domenica 138
» Giuseppe 55
Luisia S. e Comp. 22
» Saverio 262
Lumello Francesco 13
» Giovanni 168
» Vincenzo 58
Lumpp Dionigi 101
» Gedeone 156
Lunati Orsolina 431
Lungo 33
» Giuseppe 33
Luparia Francesco 189
» Giovanni 189
Lupi Luigi 223
Lupis C. 26
Lupo Augusto 284
» Brunechilde 495
» e Capello 58
» Emilio 223
Lupolti Colombo 272
Lupotto Evangelina 37
» Ludovico 106
Luserna Maria 512
Lusiatti 83
Lusso C.o 83
» Enrico 67, 88, 126
» Giovanni 83
» Luigi 13
Luttati Giovanni Batt. 162
Luvini Giovanni 445, 457
Luzzati Gioberti 478
» Ippol. Israele 330, 388, 425
Luzzatti Michelina 350
» -Segre Vittorina 349

Macagno sorelle 7
Macario Carlo 145
» Domenico 49
» Giac. e figlio 118
» Giuseppe 131
» Lodovico 72
» Pietro 49
» Vincenzo 339
Maccagno D. e Comp. 38
Macchi A. 401
Macchia Cesare 320
» Francesco 365
Macchia Gio. Batt. 229
» Luigi 72
» P. M. 37
Maccione Carlo 179-83
Macciotta P. A. 113
Maccone Domenico 285
Mac Swiney Gio. Eugenio 263
Madalla Carolina 7
Maddio Giovanni 228
Madonno Sebastiano 360
Maero Luigia 512
Maffei Agostino 58
» Albina 487
» Angela 26
» Carlo 84
» Cua 18
» Caterin. 189-90
» Defendente 134
» Eusebio 134
» Francesco 342
» Giovanni 95, 369
Maffi Fabio 506
» Quirino 506
Maffioli Pietro 46, 49
Maffiotti Carolina 499, 512
» Eugenia 7
Magalli E. 10, 56
» Edoardo 55
Maganza Luigi e Comp. 15
Magenta Giuseppe 374
Maggetto 113
Maggi Annibale 335
» Augusto 242
» Vincenzo 282
Maggia Giuseppe 423
» Guido 287, 414
» Luigi 49
» Secondo 49
Maggiolini Carlo 360
Maggiora Evasio 106
Maggiorotti Andrea 451
Maghetti Leopoldo 138
Maglia *Istituto* 487
Magliano Antonio 84
» B.o e T.a 49
» Bartolomeo 84
» -Bava Luigi 335
» Luigi 469
» M. 49
» Tommaso 37, 41
Maglietto Domen. 372
Maglioli Giuseppe 126
Maglione Gerolamo 240
Magnaghi Carlo 481
» Elisa 420
Magnaldi Maur. 168-72

Magnani Benedetto 248,
» Carlo 278
» Cesare 516
» Domenica 512
» Francesco 388-94
» Gius. 501-02-06
» Lorenzo 123
» -Numai Camilla 499, 512
» Rosa 53
» T. 13
Magnano Carlo 238
Magnetti Amalia 512
» Domenico 145
» Filiberto 234, 414
Magnetto Giuseppe 229
Magni Giuseppe 266
Magnino Giuseppe 99
» Teresa 10
Magone Lodovico 84
Maia Ilario 400
Maina A. 405-06-07
» Baldi e Comp. 470
» Bartolomeo 84
Carlo 279
» Giovanni 373, 506
» Giuseppe 21
» Martino 182
Maineri Luigi 230, 504
Mainero 94
» Ermenegildo 104
» e Saletta 104
Maino Luigi 73, 75
Mamoni d'Intignano Stefano 201
Maiotti Rosa 10
Maissa Fausto 388-95
Maitraux M. 5
Maja Giacomo 89
Majat Carlo 296, 405-06, 407
Majna e Doglio 25
Majola Ignazio 373
Majoli G. 22, 159
Majoni Giuseppe 95
Majorino Andrea 365
Majotti Fortunato 475
Malabaila di Canale Maria Clem. 198
Malacarne fratelli 113.
» Giovanni 84
Malagrida e Comp. 20
Malan Enrico 348
» Giuseppe 348-54
» Giuseppe e C. 16
Malano M. 145
Malanot Giovanni 334
Malatesta-Gazzolo Arpalice 235
Malbecchi Francesco 77
Malcotti Carlo 466
» Domenico 123
Malerba F. 138
Maletti, Prelli e C. 80
» Rachele 10
Maletto Angelo 145
» Bartolomeo 145
Malfatti Carol. 490, 547
Malingri di Bagnolo di Collobiano Ottavia 316
Malinverni Carlo 388-95
» Sisto 414
Maloria Carlo 399
Malsenti D. Gio. Franc. 286, 346
Malvano Alessandro 237, 267, 314-38-49-50 367
» cugini 3
» Daniele 367-77
» Ernesto 160
» Isacco 349
» -Levi Amalia 316, 494
» Olivetti e C. 1
» Salvador 350
Malvicini-Alloatti Francesca 512
» Luigi 214
Mambrito Giuseppe 177
Mana G. 33
» e Gaggini 1
Manacorda Michele 33
Manara Pietro 110
Manassero Antonio 79
» Carlo 361
Enrico 87
» Felice 283
» Luciano 395
Manavello Giuseppe 49
Manca Enrico 373
Mancinelli 75
Mancini Luigi 272
» Pasq. Stanis. 202
Mancio Ludovico 194
» Luigi 268, 334-68, 370, 440
» Margherita 512
» Olimpia 319
Mandelli Lucia, ved. 151
Mandina C. 480
» Carlo 506
Mandrile Stefano 362
Mané Giacomo 94
» Paolo 79
Maneglia Paolo 60
Manelli Giovanni 169
Manera A. 429
» Giovenale 45
Manero Gio. Batt. 50
Manfredi A. e Comp. 1
» Angelo 60
» Carlo 26, 30
» Carlo di Fr. 1
» e Cosmi 136
» Natale 75
» Pietro 279
» vedova 75
Manganini Aless. 372
Manghetti Felice 71
Mangiagalli Antonio 27
Mangiardi Antonio 14
Mangini e Comp. 156
Mango A. 33
Manina Vittorio 388-9
Manlino F.to 451
Manna coniugi 18
Manno D. Ant. 311-1 432-34-35-45
» Eleonora 313
Manolo Camillo 260
Mansuino Pietro 222
Mantaut Alfredo 63
» Leonardo 506
Mantegazza Emilio 27
Mantelli Dalm. 388-95
» Giovanna Irene 1
» Giovanni 106
» Nicolao 414
Mantovani Giuseppe 1
Manuel di S. Giovanni Giuseppe 445
Manuello Giovanni 5
Manusardi Guido 275
Manzetti 84
» Giuseppe 95
Manzini Vittorio 281
Manzon Andrea 145
» Claudio 145
» Giovanni 156-57
» Marietta 437
Manzone Antonio 145
» Carlo 418
» Ernesto 466
Manzoni Leopolda 10
Maraini Clemente 267
Marangoni Aless. 264, 388
» Gervasio 418
» Ignazio 418
Marani 13
Marascio D. Gerol. 294
Marasso 93
Marazio D. Gerol. Gentile 346
Marcacci Arturo 427
Marcarini Sebast. 450

Marchino D. L. 344
Ferdinando 361
Francesco 79
Giovanni 84
Giuseppe 134-45
M. e C. 24, 134
M.ta 46
Pietro 483
Marcenaro Pietro 360
Marchelli Angelo 405
Marchello A. 480
Giuseppe 49
Marchesa e figlio 88
Giovanni 164, 518
Luigi 506
Marchese P. Vinc. Fortunato 446
Marchesi Endimio 106, 145
Francesca 10
Giacomo 75
Marchetti Antonio 90
Enrico 88
Giuseppa 22
Pietro 106
Mario Camillo 339
Modesto 388
Marchetto Pietro 170
Marchi Angelo 156
fratelli 69, 76
Salvatore 69, 76
Marchiandi Paolo Emilio 339
Marchisaro Angelo 275
Lodovica 168
Marchina 49
Marchini Camilla 319
fratelli 20
V. 113
Marchionato Ant. 161
Marchionibus Giuseppe 382
Marcias Alberto 403
Domenico 156
Marchisio A. 106-29
» Andrea 409
» Antonio 395
» B. e figli 40
Enrico 268
» Felice 99, 361
» Felicita 503-12
» Giacomo 187-90
» Giovanni 506
» Gius. 45, 93, 229, 546-47
Luigi 414
M.a 120
Maria 503-12
Pietro 214
Marchisio Sec.o 113, 239
» -Traversa Angela 512
Marchisone Ant. 99
» fratelli 165
» M. 103
Marchisoni Catter. 113
Marco Felice 474
» Giovanni 70
» Lodovica 512
» Vittorio 210
Marcoli-Valperga Luia 7
Marcoux J. vedova 124
Mare Simone 228
Marelli Giuseppe 338
Marello Carlo 103, 447
» Rosa 512
Marenco Angelo 270
» Giuseppe 483
» Leone 260
Marenda G. Ant. 30
Marendino Amedeo 68
» Teresa 486
Marengo 33
» Enrico 469
» Giuseppe 120
» Maddalena 190
Marentino 58
Margara Giuseppe 104
Margaria Luigi 286
» Luigia 49
Margaria Giuseppe 329
Margarini Antonio 84
Margary Fedele 286, 414, 427
» Giuseppe 395
Margosio Luigia 299
Marguerettaz 13
Mari Adriano 373
Mariani Battista e C. 138
» Emilia 321, 512
» G. 41
Marianini Luigi 324
Mariano 84
» Angelo 68
» Francesco 280
» Giovanni 183
» Giuseppe 395
» Guglielmo 397
» Matteo 395
Marieloni Cesare 273, 497, 506
Marietta fratelli 97, 100
» Rosa 512
Marietti Camillo 409
» Giacinto 39, 41
» Giovanni 171
» Pietro 39
Marinetti Carlo 151
» Ignazio 332
» Luigi 106
» Pietro 84
Marini Achille 362
» Alessandro 405-40, 472
» Amalia 512
» Edoardo 400
» Enrico 388
» Filippo 91
» Giacomo 168
» Lavinia 487
» Lorenzo 84
» Pompeo 334, 403
Marino Felice 242
» Giovanni 25, 56,
» Gio. Batt. 131
» Luigi 131
» Stefano 59
» Tommaso 268
Maritano Franc. 220, 470
» Maria 26
Marletti 13
Marmottano Maur. 97
Marocchetti Paolo 284
Marocco 127
» Camillo 33
» Federico 269
» Francesco 145-56
» Giovanni 170
» Gio. Batt. 163
» Giuseppa 146
» Guglielmo 174
» M. 103
» Nicolò 447
» Teresa 18
Marola Andrea 33
Marone Benedett. 397-98
» Edoardo 235
» Emilio 360
» Ernesto 273
» Gioachino 270
» P. 1
Maroni Marziano 146
Marra Pietro 281
Marro Antonio 297
» Cesare 388-95
Marsaglia frat. e C. 2
» Giovanni 264
Marsano Carlo 340
» Marta 28
Marsengo Francesco 304
» R. 480
» Raimondo 506
Marta Caterina 78
Martano Angela 146
» Bartolomeo 459
» Francesco e C. 126

Martano Pietro 84
» Tommaso 166
Martelli Alessan. Emilio 160-81
» Carlo 209
» Ernesto 239
Martellini L. 120
Martin Francesco 84
» fratelli 98
» -Montù-Beccaria Giuseppe 293
Martina F. 66
» Gio. Batt. 72
» Gio. Dom. 398
» Giovanni e figli 64
» Pietro 58
Martinatti Giuseppe 377
Martinatto Franc. 280
Martinazzi e Chazalettes 113
» F. 116
Martinelli Bartolomeo 447
Martinengo Enrico 388, 395
» Francesco 118
» Giuseppe 308-81
» Guglielmo 483
» -Perazzo Celestina 512
Martinet C. 28
» Giulio 294
Martinetti Rosa 138
» Serafino 373
Martini 33,109-56-82
» Aless. 218, 301
» Antonio 115-24-25
Artemisia 420
» Attilio 238
» Bernardino 53
» Carlo 49
» Casimiro 280
» D. Gennaro 482
» D. Luigi 347
» Domenico 400,506
» Domen. e C. 42, 44
» Eligio 321
» Emilia 78
» e Comp. 166
» Enrica 512
» e Rossi 101-04-11, 113
» Francesco 506
» G. 121
Gennaro 486
» Giorgio 22
» Giovanni 84, 113, 163, 331
» Gius. 262-94, 329
Martini Luigi 116, 289, 319 380, 414-18
» Maria 170
» Romeo 227
» Rosa 420
» Vinc. 163,358
Martino fratelli 4
» Giacomo 11
» Giovanni 113
» Giuseppe 58, 60
» P. 58
Martinolo Angelo 79
» e Piumatti 20
» Federico 156
» Ferdinando 80
» Giovanni 377
» Luigi e Comp. 80
Martinotti 13
» Carlo 297
» Domenico Casimiro 335
» Francesco 177
» Giovanni 286, 414, 427
» Luigi 93, 129, 332
» Margherita 512
Martoglio Giuseppe 362
Martore C. 20
» Pietro 146
Martorelli Ben.° 317, 411
» Giacinto 474
» Luigi 497,506
» Luigia 313
Martra Baldassarre 243
Marty e Venni 58
Marucchi Giacomo 65
Marucco Carlo 49
» Cesare 37
» Giacomo 70
» Marcellino 49
Marzano Giuseppe 173
Luigi 167
Masante Lorenzo 20
Mascardi fratelli 156
» Luigi En. 403-98, 506
Mascarelli Ermen. 242
Mascarini Carlo 440
Mascarino 182
Mascherini Carlo 88
Maschio Giuseppe 224
Mascilli Enrico 260
Mascioni F. O. 63
Masella Giuseppe 127
Maselli Pietro 409
Masenza Giuseppe 59
Masera Ant. 65, 69, 191
» Giuseppe 84
» Luigi 322
Masi Giuseppe 2[illegible] 326 388
Masini Abele 347
» Domenico 118
Masino 109
» Giacomo 239
» Leone 359
Masoero e Audisio 55
» e Biscaldi 103
» Gio. e C.ª 164
» s. Benedetta 297
Maspero Giuseppe 263 333-67
» Luigi 84
Maspes Vittorio 160
Massa 37, 376
» Antonio 90
» Battista 90
» Carlo 90
» D. Albino 344
» di S. Biagio E. 295
» Eugenio 340
» Francesco 281
» fratelli 93, 129
» Giuseppe 84
» Gius. e Comp. 156
» Paolo 59
» Paolo 160, 200-10, 212-18 68,302-27, 356-83 88,423-44
» -Saluzzo Eug. 375
» Vincenzo 365
Massacra Luigi 192
Massaglia Giovanni 221
» Giuseppe e figli 53
Massaia Domenico 139
» Michele 146
Massaja Teresa 171
Massano Franc. 171-73
» -Lupi Paolina 512
» Martino 324
» V.no 80
Massara 113
» Maria 18
Massarolo 65
Massarone 91
Massarotti Luigi 21
Massaza Teonesto 388
Massei Alberto 492,518
Masselli Giuseppe 40
Masserano 84
» Enrichetta 503-12
» Giacomo 280
Masseroni Ottavio 359
Masset D. Serafino 347
Massetti Francesco 72
Massia 49
» Angelo 25
» Giuseppe 25

Massiera Fr. Zav. 295, 313-31
Massimino 19
» Andrea 388-95
» Bartolomeo 93
» Pier Gio. 358
Massimo Giovanni 373
Massobrio Secondo 272
Massocco G. 156
Massocco Giovanni 146
» Luigi 84
Massola A. 29
» Antonio 151
» fratelli 151
» Maria 151
Massolino Felicina 512
Massolis Diego 33
» Giuseppina 35
Masson Alfonso 418
Massone sorelle 7
Massotti Giulio 97
Massucco Bartolomeo 49
Maleazzi Benedetto 56
Mathieu Federico 238
» di Pian Villar Gaetano 225, 403
» Vittorio 483
Mathis Stefano 216,475
Matic I. 162
Matis Giuseppina 318
Matta Carlo Aug. 283
» Camillo 484
» Carlo Camillo 173
» Carlotta 49
» D. Pietro 306-18
» Eleonora 188
» eredi 84
» Maria e frat. 146
Mattachini Felice 26
» Giuseppe 26
Mattalia Angela 512
Mattana Antonio 139
Mattea Antonio 388
Matteazzi Antonio 272
» Giuseppe 360
Mattei Cam.° 37, 38, 87
» G. 349
Matteoda Luigia 172
» Vincenzo 277
Matthey Giuseppe 89
Mattirolo Ettore 330
» Luigi 41, 302-88, 423-24
» Oreste 426-31-55, 457-58-81
Mattis A. 121
» vedova 80
Maulino Cesare 353
Mauro Olimpia 512
Maury Older. 405-07
Mautino Carlo 153
» Massimo 275
» P. 63
Maxia Giuseppe 60
Mayer Andrea 302
» Giulio 156
Mayna Angelo 378
Mazé de la Roche Gustavo 208-76
Mazza e Passera 91, 128
» Luigi e Comp. 11
» Maria 319
» Pietro 506
» Vincenzo 84
Mazzanti Ferd. 62, 463
Mazzanzana 113
Mazzapica 13
Mazzara Girolamo 431, 467
Mazzarelli Giuseppe 285
Mazzei Giovanni 291
Mazzetti Francesco 70
» Serafino 298
» vedova 67
Mazzi soci 148
Mazzia Francesco 121, 126
» Giovanni 93, 506
» Stefano 87
Mazzinari C. e Comp. 156
Mazzini Annibale 279
» Carlo 59, 156
Mazzola Francesco 403, 464
» Giuseppe 67, 271, 465-77
» Luigi 76
» Michele 16
Mazzoleni Ersilia 512
Mazzonis 22
» Ettore 485
Mazzucchelli Ferdin.° 210-12
» Vincenzo 273
Mazzucco Antonio 285
Mazzuchetti A. 1, 247
» Eugenio 314-38
Mazzuri Giovanni 118, 120
Mean Luigi 272
Meano Cesare 210-13, 215-96, 403
» Vittorio 405
Mecca fratelli 18
Medana Fortunato 75
» Gio. 170, 388-95
Meglia 87
Meille Gio. Pietro 348
» Guglielmo 348
» Paolo 290,348-54, 436
Meina Gio. Batt. 446
Meinardi Francesco 446
Mejasson 20
Mejnardi Giuseppina 30
Mela Angelo 346, 418
» Ugolina 18
» Vittorio 340
Melano Bartolomeo 166
» Battista 446
» di Portula-Viarana Carolina 332
» E. 480
» e Marchello 40
» Enrico 266
» fratelli 99
» Gio. 446,224,421
» G. Batt. e figli 23
» Laura 169
» M. 146
Melanotte Giulio 358
Melchiorri Terenzio 340
Melegari Baldassarre 278
» Enrico 88, 90
Melis Giuseppe 153
Melisurgo-Vegezzi Ruscalla Emilia 495
» Ida 346
Mella Eman. Filib. 205
Mellani e Giletti 40
Mellé Giovanni 479-89
Mellini Giuseppe 279
Mellino T. 113
Mellusi Domenico 238
Melotti Gio. Batt. 350
Menabrea Luigi Feder. 202-06-07
Menardi Bartolom. 421
» Giovanni 132
Mengoli-Masini Car.ª 492
Menotti Luigi 106, 266, 357
Mensa e Galvano 3
Mensio Carlo 80
Menso detto *Restan* 178
Mentasti A. 26
» Filippo 89
» Oreste 156
Menzio Natalina 146
Meotti Maria 503-12
Mercali Francesco 99
Mercalli Battista 99
Mercandino 109
» Bernardino 109
» Franc. 286, 333, 414

Mercandino Giacomo 91, 497
» Giuseppe 91
Meregaglia Gaetano 123
Merenda Filippo 398
Merkel eredi 84
Merla Carlo 282
Merlani Alberto 388
Merlano Luigi 424
Merlati Carlo 188
Merle Francesco 58
Merletti B. 7
» Carlo 127, 388
» e Del Bo 113
» Francesco 368
» Giovanni 131
» Luisa 512
» Paolo 506
» Pietro 491
» Ponzio e Comp. 16
» Rosalia 8
Merlino 57
» Carlo 372
» fratelli 88
» Giacomo 59
» Giuseppe 70, 75, 172
» Gius. e Comp. 73
» Pasquale 87
Merlo Angelo 78
» Carlo 72
» Domenico 146
» e Depaoli 113
» e Fornaro 65
» Faustino 153
» Felice 264, 338
» Giovanni 51
» Giuseppe 98, 133, 247
» L. 98
» Luigi 97, 575
» Margherita 18
» Paolo 139
» -Pich Giulio 225
» -Sartoni Adele 490
Merlon S. 127
Mersi 127
Merzari-Bonetto Caterina 499, 512
Meschiati Catterina 106
Meschini e Albertotti 87
» Giuseppe 276
Messea Federico 282,388
» Luigi 380
Mestrallet Luigi 65, 69
Metzger Carlo 101
Meyer J. 41
Meynardi Ettore 359
Mezzano Michele 43
Mezzari Edoardo 227
Mezzena Elisabetta 146
» Gaetano 285
Mezzetti 33
Mezzo C. 139
» Giuseppe 184
» Vincenzo 421
Miaglia Edoardo 388
Michela Giovanni 277
» Mario 409
Michelangelo Cristina 146
» Domenico 72
Micheletti Michele 55
Michelini Policarpo 266, 388
Michelotti Aless. 388
» Luigi 99, 136
» Vittorio 414
Michetti Lorenzo 76
» Maria 18
» Vincenzo 13
Michiel Giuseppe 270
Michieli Antonio 270
Michini Antonio 291
Micò Giovanni 84
Micotti Antonio 103
» Bartolomeo 146
Midana Giuseppe 225, 403
Miglia Luigi 388-95
Migliara 33
Migliardi Francesco 139
» Francesco e C. 90
» Giuseppe 388-95
Migliari Lorenzo 84
Migliarina Giuseppe 49
» Isidoro 146
Migliassi Giuseppe 277
Migliasso Gius. 106, 330
Migliau Leon 350
» Leone 11
Miglietti Ferd. 335
» Francesco 238
Miglini Lorenzo 95
Miglino Andrea 106
Miglio Antonio 359
» Giuseppe 67
Migliora Ettore 113
Migliore Gio. 374
» Giuseppe 120
» Margh. 93, 129
» Maria 21
Migliorero Pietro 146
Miglioretti Cost.° 331
» Giuseppe 25, 305
» Michele 414
Migliotti Paolo 462
Mignier G.no 84
Mignone Angela 109
» Giovanni 359
Migodino Ignazio 56
Mija Giuseppe 286
Mijno Giuseppe 151
» Onorino 100
» Placido 109
Milanaccio e Bracci. 97
» Francesco 95
Milanese C.° 115
Milanesio 184
» Antonio 178
» E. A. 137-56
» G. 103
Milani 13
Milano Biagio 106
» Carlo 45
» Giacomo 58
» Gio. e Teresa 15
» Giuseppe 18
Milanoli Carlo 97
Milanolo Pietro 75, 178
Milesi Domenico 49
Millo Bartolomeo 16
» Felice 67
Millone Nicola C. 151
Milone 88
» Domenico 167
» Lodovico 184
» Margherita 10
» Vincenzo 395
Mina Ambrogio 121
» Antonio 75
» Camillo 503-06
» Vittorio 56
Minacci Bernardo 71
Minaldi Giuliano 259
Minella Pietro 115
Minetti 18, 72
» Bartolomeo 184
Minetto e Gilli 153
» Michele 170
Minghetti Marco 202
Mingoni Enrico 28
Minietti Lodovico 184
Miniggio Virginio 15
Mino A. e Stratta 15
» E. e Comp. 15
Minoglio Giovanni 15
Minoia Gio. Angelo 3
Minoja Giovanni 120
Minola Gugl. e frat. 75, 91
» Luigi 56
Minotti Giuseppe 93
Minuto Angela 5
» Francesco 146
Miolis Teresa 146

Miotti 37, 43
Miraglio Giovanni 146
Miretti Annibale 221
Cesare e Comp. 156-58
Luigi 378
M. 89
Michele 97
» Tommaso 321
Miroglio Caterina 188
Mirone Carlo 389-95
» Pietro 447
Misei Giuseppe 516
Missoria Carlo 33
Mo coniugi 18
» Costabella Gius. 75
» fratelli 106
» Girol.° 286, 333, 414-26-27
» Giuseppe 75, 118
» Lodovico 46
» Lorenzo 75
» Vittoria 18
Mocchia di Coggiola Emerico 296
Mochino Luigi 276
Moda e Brunetti 23
Modena Giuseppe 49
Modrone Achille 367
Moffa Felice 164
Moglia Giuseppe 118, 389, 486
» Silvio 87
Mogliassi Giuseppe 415
Moglini Biagio 169
Moglietti Felice 379
Mogna Anna 136
» Camilla 161-88
» G. e Comp. 137
» Giovanni 357
» Lorenzo 53
Mognetti Angelo 75
Mogne Giuseppe 113
Moiraghi Antonio 84
Moiso Costantino 63
» Emilia 103
» Giuseppe 131
» Pietro 163
» Valentino 139
Moja Carlo 280
» Leonardo 518
Mola Giuseppe 89
» Michele 382
Molar Michele 25
Molaro 182
Molex Giovanni 335
Molgatini Giacomo 146
Molin Beniam. 167-72
Molina Giuseppe 270
Molinar Gius. 93, 129
Molinari Ant. 93 131
» Carlo 131
» Domen. 289, 415
» e Bargetto 166
» Franc. 286, 342, 345
» Gio. Batt 131
» Gius. 435-65-68
» Maddalena 189
Molinaro Domenico 173
» Giuseppe 84
Molinatti fratelli 146
Molineri Domenico 120
» E. 14
» Gius. Cesare 465
Molines Francesco 241, 288
Molino Angela 188-90
» Domenico 146-68
» G. 18
» Giovanni 46, 49
» Giuseppe 146
» T. 16
Mollard Luisa 512
Mollo coniugi 18
» Francesco 324
Molo Albino Giov. 205
Mombelli Aniceto 368
» Maria 121
Mombello Cesare 282
» Luigi e C. 80
Momigliano Eman. 360
Monaca Sebastiano 389, 393
Monaco Luigi 415
Monapace Pietro 382
Monateri 179
» Teodoro 49
Monchiero Stefano 400
Mondino Achille 211, 335, 403
» Alessandro 294
» Angelo 358
» Antonio 172
» Casimiro 297, 415, 427
» Celestino 242
» Domenica 106
» F. 480
» Felice 242
» Ferdinando 489
» Gio. Oreste 239
Mondo Carlo 427
» Dom. 26, 30, 153
Monetti Antonio 151
» fratelli 125
» Giorgio 37
» Giovanni 389-95
Monetti Giuseppe 483
» Luigi 72
» M. 480
» Maria 99
» R. 37
Monferrini Ermell. 512
Monferrino Angela 49
» Serafino 224-421
Mongardi Giacomo 58
Mongenet B. e figli 66, 68
Mongilardi Franc. 139
Mongini Carlo 69, 73, 75, 84
» Giuseppe 290, 389 436
» Luigi 383-89
» Pietro e Vinc. 75
Moniotti Antonio 124
Monneret Ach. 86, 453
Monsello D. Stefano 293, 347
Monsino Giovanni 132
Montà Vittoria 299
Montagnana Marc. e C. 11
Montagnini di Mirabello Ermanno 345
» Luigia 313
Montagnola Gio. 106
Montaldo Domen.° 315, 379, 496
» Felice 449
» Francesco 156
» -Gilardi Tardy Rosa 316
» Stefano 53
Montalenti fratelli 58
Montanari Ferdin. 361
Montanaro Lorenzo 506
Montano G. 480
» Giovanni 506
Montarolo Federico 113
Montaudo Giovanni 45
Montefameglio D. Pietro 344
Montel A. 2
» Felice 370
» Lelio 415
Monteverde Giulio 207
» Luigi 359
Monti Agostino 238
» Amalia 333
» Catterina 420
» Ercole 353
» e Alby 487
» e Sclavo 33
» Francesco 429
» Giacomo 415
» Giulio 19
» Pietro 70

Monticelli Amedeo 361
» Giuseppe 271
» Nicolangelo 271
Monticone Giacomo 53
» G. B. 97
» Maria 512
Montiglio Gio. Batt. 282
Montini L. 413
Montù e Rissone 41
» fratelli 33
» Gio. Batt. 237-47, 262-64, 304-11-55, 492
» Roberto 265, 305
Montuoro P. Filippo 344
Morandi Francesco 302
Morando 33
» Francesco 129
» Lorenzo 90
» Palmira 113
» Secondo 273
» Vittorio 375
Morandotti Stefano 277
Morano-Alasia Clara 512
» Michele 129
Morari sorelle 8
Morelli Carlo 197, 219
» Giacinto 417-62
» Giuseppe 226, 403 466
» Gustavo 369
» Melchiore 360
» Michele 11
» Onorato 379
» Vittorio 483
Morello Giovanni 97
» Pasquale 97
Moreni 114
Moreno Gennaro 448
» Ottavio 330, 403
Morero Caterina 188
Moreschi Alessand. 516
» Pasquale 271
Moretta Bartolomeo 259, 323-69
» Ernesta 503-13
» -Gabetti Lor. 270, 333
» Giovanni 84, 106
» Giuseppe 97
Moretti 169
» A. 406
» Antonio 389-95
» Carolina 500-13
» e Pater 156
» Francesco 469
» Lorenzo 320
» Rosa 8
Moretto Antonio 405
Morgando Bartol. 49
» detto *Foiada* 179, 180-82-84
» Eugenio 51
Morgari Luigi 409
» Paolo 331
» Rodol. 195, 409-52
Morglia Luigi Enrico 132
» Vincenzo 320
Moriggia Pietro 30, 33
» success. Bosco 33
Morini Francesco 361
Morino 52
» A. 51
» -Carosio Ter. 513
» Cesare 281
» Francesco 398
» G. C. e Comp. 53
» Giuseppe 75
Moriondo Angelo 103-64
» -Bozzelli Rosa 495
» Carlo 18
» Carol.a 420
» Domenico 298
» e Gariglio 108
» G. e Comp. 162
» Giovanni 99
» Giuseppe LV, 266, 368-69, 496
» Giuseppe eredi 55
» Luigi 41, 478
» Michele 151, 494
» Umberto e C. 75
» Valentina 513
Moris Diodato 339
» e Lesca 58
» Filiberto 205
» Maddalena 30
» Mario 447
» Tonso ed Appiotti 22
Moritani Antonio e C. 60
Morkos Davide 429-49, 479-88
Morlach Giuseppe 70, 117
Morone Domenico 100
» Francesco 484
» Pietro 284
Morozzo della Rocca Carlo 342
» Enrico 202-08, 315
» di Bianzè Filippo 331
» Emanuele 201
Morra di Sandigliano Vincenzo 241
» Emilio 286-90, 333, 351, 415
Morra Francesco 95
» Paolo 84
» Pietro Paolo 318, 403-47-63-64-97 506
Morris Elena 489-90, 500-13
Morselli Enrico 415-26 436
Morsero Antonio 280
Mortara A. 10
» C.° 45
» Luigi 106
Mortarotti Carlo 95
Morteo, Gianolio e Soc. d'Alessand. 136
» Gio. Batt. 136
Mortier P. 156
Mory Cesare 368-70
Mosca Antonio 123
» D. Giovanni 290, 347
» Gio. Batt. 407
» Giuseppe 337
» L.i 218-67, 300 12, 411-56-57-93-96
» Pietro 418
Moscatelli Luigi 14
Moschetti Gius. 479-89, 506
Moscone Carlo 395
Mossello e Gastaldi 127
» e Salvadore 123
» Placido 409-96
Mossetti Alessandro 271
» fratelli 45
» Bartolomeo 229
Mossetto fratelli 98
Mossi Vincenzo 321
Mossino Francesco 186
Mosso 26, 33, 180
» Andrea 51
» Angelo 426-29-30, 433-35
» D. Lorenzo 502-06
» Domenico 178-79
» Emma 8
» Luigi 84
» Ugolino 415
Motrasino D. Giuseppe 347
Motta Camillo 249
» Cesare 358
» Giacomo 264
» Luigi 88
Mottini Edoardo 249
Motto Biagio 106
Mottura Emilio 289-99, 389

Mottura Enrico 305
» Ferdinando 78
» Gallarati ed Ellena 49
» Gio Antonio 181
» Gius. 233-69, 415
» Luigi 80
» Paolo 296
Mouchet s. Carmela 297
Mousset G. M. 329
Moy Giacomo 365
Mozzali Giovanni 146
» Michele 146
Mozzi Luigi 403-77-91, 500-06
Mozzone Giuseppe 49
Mucci Luigi 242
Muggia Federico 156
» Luigi e sor. 28
Mugnai Gio. Batt. 278
Mulateri Angela 78
Mulatero Camillo 469
» Giuseppe 131
» Riccardo 229
Müller Frances. 42, 63, 65, 66, 80, 91, 116-36-53-56
» Giuseppe 428-29
Münster fratelli 27, 77
Muranzano Andrea 178
Murard Philippe 489
Muratore Alberto 109
Muratori 84
» Costanzo 371
» Venanzio 372
Mure Jean-Marie 65, 68
Muretti Giuseppe 187
» Maria 146
Murello Domenico 443
Muriald Edoardo 369
» Federico 265
» -Scarrone El. 494
Murialdo teol. Leonardo 306-47
Muriana Domenico 344
Muris Argentina 320
Muscinelli Marcello 273
» -Lendy Eleon 513
Musiari Guido 427
Musina Oprandino 60
Muss Carlo 146
Mussa Enrico 5
» Luigi 222, 370
Musset Gio. Mario 314
Mussetto Giovanni 146
Mussi Orazio 210
Mussinetto Felice 281
Mussino Giuseppe 353
» -Rimini C.a 513
Musso Achille 121
» Alessan. 172, 415
» Andrea 269
» Angelo 358
» Annetta 513
» Antonio 176
» Benedetto 121
» detto *Tofino* 178
» e Guillot 2, 51
» e Papotti 134
» Fedele 20
» Federico 168-72
» Felice 360
» Filippo 16
» Francesco 139
» fratelli 146
» Giovanni 224, 451
» Giuseppe 268-87, 302, 415
» Luigi 415
» Maria 420
» Matilde 188
» Marietta 18
» Michele 55
» Stefano 156
» Vittorio 272
Mustone Ettore 389-95
Musy Amedeo 216
» padre e figli 58, 60
» Vincenzo 240
Muttis Maria Teresa 503, 513
Muzio Corrado 280
» Francesco 14
» Giuseppe 360
» Vittorio 220
Muzzone Bartolom. 127
Mya Egidio 301
» Giuseppe 415
» Luigi 397
» Maria ved. 168
Mylius Em. LV, 247-64, 265, 302-67, 488
» Emma 348
» I. E. 1

Naccari Andrea 422-26, 430-31-33-36
Naj-Savino Aless. 238
Nallino Paolo 374
Nani Ces. 389, 424-35-45
» Paolo 453
» Pio Eugenio 335
Napione Alberto 97
» Antonio 242
» Camillo 415
Narbona Giuseppa 446
» Giuseppe 360
» Pietro 362
Naretto 183
» Giovanni 23
Narezzani Umberto 362
Nascimbene Bonif. 369
Nasi *Istituto* 487
» Agostino 226, 403
» Carlo 389
» D. Carlo 297
» di Cossombrato Antonio 290
» Edoardo 201
» Ettore 366
» Franc. 287, 415
» fratelli 166
» Giovanni 280-95, 418-54-60
» Luigi 341-42-45
» -Riva Carlotta 513
» Vittorio 151
Natale L. V. 134
Natali Giuseppe 418
Navaretti Emilio 334
Navarra Ces. 109-14
Navassa Pietro 389
Navire Carlo 33
Navone Andrea 284
» Carlo 449
» Cecilia 420
» Domenico 280
» Gio. 114, 517-18
» Maurizio 84
Nazzaro Nicola 227
Nebiolo e Comp. 38
Necco Andrea 165
» Cesare 103
Negretti Catter. ved. 18
» Francesco 75
» Lorenzo 90
Negretto Teresa 146
Negri Alberto 415-77
» Bernardo 366
» C. 84
» Camillo 403-66
» di Lamporo Edoardo 313 492
» di Lamporo Felicita 313
» Domenico 163
» Francesco 106
» Giacomo 97, 475
» Giuseppe 389
» Luigi 403-30-94, 242
» Pietro 19
» Vincenzo 216, 378, 392-95
Negrini Ugo 34
Negro 68, 84
» Annetta 20, 21

Negro Antonio 421
» Aug. Fed. 39,41
» Carlo 166, 335
» Catterina 11
» coniugi 114
» Costanzo 389
» Dalmazzo 270
» Domenico 285
Felice 170
» fratelli 72
» Giovanni 84
» Giuseppe 28, 53, 88
Pietro 75
» Valentino 161
» Vittorio 356
Negroni Carlo 446
Negrotto Pietro 204
Neirotti Camilla 30
» e Deina 127
Nejrotti Gio. Batt. 65
» Tommaso 65, 496
Nepote Giuseppe 49,100
Nerchiali-Robotti C. 513
Neri Achille 446
Nerva 98
» sorelle 10
Nervo Domenico 151
» Luigi 239
Neukirch e White 66
Neumann C. Alberto 410
Nevissano Paolo 163
Neyrone Amalia 495
» Francesco 216-30, 314, 394
Neyrotti Benedetto 60
» Giuseppe 28
» Spirito e C. 114
Nicco Antonio 342-44
» fratelli 94
Nicetto Ermenegildo 131
Nichot 84
Nicol 177
» Alessandro e Luigi fr.i 26
» Giuseppe 222
» Lorenzo 26
Nicola 22, 109-53
» Antonio 381
» Enrico 469
» Faustino 123
» Ferdinando 20
» fratelli 20, 22
» Giuseppe 72
» Guido 469
» padre e figlio 22
» -Sola Cristina 513
Nicolai Giovanni 34
Nicolay Giovanni 389
Nicolazzi Giacomo 335
Nicolello Giovanni 164, 352, 480
Nicolini Agostino 84
» Ferdinando 369
» G. B. 75
» Luigi 199
Nicolis Alberto 415
» di Robilant Carlo 286
» Francesco 171
» Giovanni 106
Nicolò Felice 134
Nicolone Alessandra 513
» Lodovico 389-95
Nicolosino Carlo 214
Nicotera Giovanni 240
Nicloud Antonio 139
Nigra fratelli 1
» Giuseppe 302-38
» G. e Comp. 61, 62, 63, 71
» Gustavo 494
» Luigi 247
» Michelangelo 213
Nimero Giovanni 410
» G. 120
» Natale 190
Ninci Giuseppe 274
Nissolino A. 166
Nizza A. 3
» Angelo 350
» Aron e fratelli 1
» Gio. Batt. 168-72
» Jona 349
» Leone 11
Noaro Orazio 273
Nobello G.o 120
Nogaris Vincenzo 506
Noir Francesco 26
Noli Baldassare 335
» Corrado 240-64-65, 352-55
» Luigi 118
Nomis di Pollone Paolino 299
None Gaetano 343
Norman Domenico 103
Noro Michele 123
Norzi A. 114
» Iona 24
» S. 11
Nosenzo Augusto 106
» Bonifacio 45
» Nicola 43
» Severino 167
Nota Annib. 287, 320, 415
» Francesco 93, 131
» Vittorio 66
Noto Vito 365
Novara 97
» Andrea 429
» Anna 503-13
» Carlo 68, 166-0 139
» Elena 420
» Giovanni 77
» Giuseppe 97
» Vincenzo 169
Novarese 14
» Domenico 60
» e Comp. 166
» Enrico 431
Giuseppe 14
» Luigi 409
» Ottavio 97
» Michele 237, 357
» Rosa 146
» Teresa 106
Novaresio A. 58
Novaretti Giuseppe 135
Novarina Secondo 118
Novarino Ant. 166-39
Novaro Andrea 475
» Francesco 26
» Giac. Filippo 415
» Mascarello Giovanni 415
Novelli A. 98
» Giovanni 26
» M. 10
» Pietro e frat. 151
Novero Angela 30
» Giovanni 130
Novo Luigi 389 95
Nozari Francesco 421
Nuccio Giuseppe 114
Nuccorini Cesare 279
Nullo Carlo 447
» Giovanni 209
Nusseler Edoardo 351
Nuvoli Luigi 194, 295-99

Obert-Bona Teresa 513
» Cesare 37, 117
» Domenico 181
» Ellisio 389
» Evasio 118
Oberti Carlo 389
» Vittorio 375
Obertino Luigi 76
Oberto Margherita 515
Obiglio Alessandro 418
» Mario 406
Occella Federico 403
» Francesco 506
Occelli-Lisa Vitt. 499, 513

...celli Ponzio 146
...chetti e Ricca 42
Francesco 329
...chiena Vinc. 167-72
...cchieri Giuseppe.a 37
...chsner R. 410
...darda Bartolomeo 51
» Vincenzo 51
...asso Pietro 407
...chlenini Federico 219
...chlenino Antonio 151
» Celestino 389
» Gio. Batt. 399
...ddone Agostino 75
» Biagio 106
» Carlo 248
» Domenico 84
» G. 84
» Pietro 87
...ddono fratelli 45
...delerio Amalia 513
» - Perotti Angiola 513
» F. 29
...delli di Marcorengo Lorenzo 339
» Francesco 14
...fferal 114
Oggero Antonio 173,378 389-92-95
» Cesare 84
» Paolo 171
» Pietro 104
Ogliani Gius 90, 95
Ogliengo 179
» Angela 26
...ignero 420
Oldani Rica 8, 10
Oldra Serafina 146
...ldrini Pietro 469
...letti 34
» -Corband G. 410
» Leone 35, 38, 45, 410
Oliva Catterina 513
» Catterina ved. 166
» Paolo 169
» Valentino 415
Oliveri Carlo 58, 60
» Felice 332
» Severo 14
Olivero 34
» Adolfo 467
» Angelo 407
» B. 137
» Camilla 499, 513
» Claudio 146
» Eugenio 208,446
» Francesco 287
Olivero Francesco e Comp. 20
» Giorgio 87
» Marianna 517
» Sebastiano 374
» Secondo 248
Olivetti Alberto 403
» Augusto 349
» Cesare 389
» Costantino 93
» Gaspare 91
» Luigi 215, 415
» Paolo 97
» padre e figli 15
» Pietro 415
Olivieri F. 8
» Lorenzo 300, 518
» -Savio Felic. 501, 513
Olivini G. B. 34
Ollino Alberto 194
Olliveri Ottavio 199,492
Olmo e Gianoletti 80
» Giuseppe 415
» Maria 168
» Marianna 139
Omegna D. Gio. Battista 344
» Giorgio 469
» Teresa 49
» Vincenzo 270
Omodei-Zorini G. 101-56
Oneglia Antonio 324
Oneglio Agostino e Nicola fr. 5, 136 56
» -Azzurro Anna 513
Onetti Vincenzo 415
Onetto Francesco 18
Onofrio Tommaso 403
Operti Agostino 109
» C.a 8
» Francesco 475
» Lodovico 178-79, 180-82-83-84
» Zaverio 115-24
Operto Bartolomeo 406
Opessi Antonio 68
» Gaetano 496
Opezzo Giovanni 506
» Martino 340
Orcel Alphonse 456
Orcorte 418
» A. e Comp. 418
» Giovanni 34
» vedova 418
Orecchia 34
Oreggia Martino 481
Oreglia di S. Stefano Gabriele 269
Oreglia di S. Stefano Tancredi 360
» Pietro 72
Oria 168
Origlia Giovanni 103
» Natale 37, 41
» Pietro 53
Orlandi Paolo 248
Ormea Antonio 18
Ormezzano Gio. 423
» Giuseppe 377
Orselli M. 130
Orsi Alessandro 63
» Giuseppe 237,389
Orso Carlo 66
Orta Francesco 164
Orzero Tommaso 359
Oseletto Giuseppe 219
Osella Chicco Emilia 53
» Giovanni 481
Osello Luigia 18
Ossola Giovanni 238
» Giuseppe 35
Ostana F.ta 21
Ostano Giuseppe e C. 114
» Pietro 286
Ostorero Alessandro 65
» Luigi 382
» Margherita 420
Ottani Paolo 278
Ottenga Cesare 73
Ottenstein Enrico 162
Ottina Giovanni 474
Ottinetti Giuseppe 162
Ottino 75
» A. di Giacinto 75
» Enrico 474-97
» Giacinto 75, 285
» Giuseppe 483
» Salvatore Carl. 275
Ottolenghi Adolfo 368
» Benedetto 389-95
» Eman. 349-50-89
» Ernesto 389
» Ottavio 389
» Samuele 361
Ottone 8
» Carolina 95
» Emilio 466
» Gaud. 447-49
» Serafino 73
Ovazza Emanuele 24
» Giacobbe 11
» Leone 389-95
» Vitta 368-69
Overa Francesco 84
Oxilia fratelli 136
» Nicolò 267-367
Oytana Maria 513

Paccagnella 65
Pacchiotti Giacinto 215, 216-17-40-86, 348, 363, 415-23-25-93
Pace Felice 84
Pacot Ignazio 114
Pacotti Filinto 243
Pacotto Giacomo 139
» Giuseppe 18
Padovani Attilio 447
» Pietro 34
Pagani Francesco Domenico 214
» F. D. 403
» Giovanni 84, 97,
» Giuseppe 6, 16
» Giustino 278
Paganini Giuseppe 70
» Orazio 366
Pagano Carlo Marc. 205, 332
» Giuseppina 518
Paganone Franc. 221, 321
» Paolo 228
Pagella Giuseppe 272
Paggi Gio. Batt. 69, 76
Paglia Francesco 106
» fratelli 84
» Secondo 298
Pagliani Luigi 333-34, 415-26-36
» Stefano 465
Pagliano Angelo 165
» Giuseppe 285
Paglieri e Almasio 109, 114
» Edoardo 238
» Felice 227
» G. 110-17
» Giuseppe 21
» Vincenzo 136
Paglierino Giuseppe 66
Pagliero 49
» Teresa 10, 114
» Vincenzo 359
Paglietta Francesco 178, 183-84
Pagliotti Michelan. 361
Pagliuzzi Emilio 284
» Giuseppe 224
Pairone Giacomo 286
Paladini Cesare 276
Palazzi Luigi 436
Palazzo Agnese 513
» Annetta 503-13
» Assandro Primina 513
» Carlo 322, 506
» Maria 513
Palazzolo Giuseppe 389
Palberti - Davicini Edwige 494
» Romoaldo 210-11, 241-94, 356-83-89
Paleari coniugi 18
» e Treves 11
» sorelle 8
Palese Vincenza 420
Palestrino Paolo 368, 481
Pallieri Diodato 207, 339
Pallo Carlo 51
Palma di Borgofranco Gaetano 269
Palmaro e Manfredi 156
Palmesino 179
Pampaloni Cleofe 420
Pampiglione Lor. 382
Panata Vittoria 53
Panatti Angelo 169-72
Pandolfi Vincenzo 447,
Paneaglio Luigi 88
Panera Francesca 513
Panero Giovanni 106
Panicco detto *Moro* 177
Panie Felice 389
Panigazzi Gerolamo 382
Panighetti fratelli 27, 77
Panighini e Bussi 58
Panigone Giuseppe 94
Panissera di Veglio Marcello 323, 439-52
» Remigio 207
Panizza Angelo 39
» Barnaba 403
» Felice 483
Panizzoni Luigi 379
Panniati G. 84
» Tommaso 100
Pansa Gio. e Comp. 37
Pantaleone, Craveri e Comp. 16
Panzeri Giuseppe 106
Paoletti Augusto 373
» Federico 389
» Roberto 358
Paolotti Corinna 420
Papa G. Antonio 263
» Vincenzo 316-47, 429-74
Papadopoli Angelo 240
Paparelli Rosina 513
» Teresa 479
Papiglione Maurizio 161
Pappalardo G. Batt 365
Pappurelli Nicola 34
Parà D. Alessandro 289
Paracca Antonio 139
Paracchino Antonio 53
Paradisi Ettore 289, 41
» -Manari 21
Parasassi Antonio 371
Parato Anton. 345, 493
» Domenico 215, 38
» e Casalis 15
» Giuseppe 345, 48
Paravia G. B. e C. 37, 41
Parello e Godio 87
Parena Gaspare 189-91
» P. Petronio 344
Pareti Carlo 362
» Lorenzo 283
Paretti Francesco 117
» Mauro 389
Paretto Gabriele 130
» Michele 329
Pargetti Carlo Adalb. 106
Pariani Antonio 264, 372
» Achille 403
Paribelli Adolfo 35
Parigi Catterina 53
» Giovanni 134
Paris sorelle 8, 10
Parma Luigi 447
Parmeggiani Eugenia 513
Parmetler Filippo 247, 378, 406-66-95
» Lorenzo 286
» Pietro 248
Parodi Francesca 18
» Francesco 146
» Giacomo 263
» Giovanni 156
Paroletti Cesare 389
Parone Seraf. 274, 481
Parrocchia Felice 379
Parvopassu Ant. 337-38
» Giuseppe 313-19
» Pietro 450
Paschero Giuseppe 31
Paschetta D. Anton.° 342 344-45
» Pietro 34
Pasini Ettore 371
Pasino già Mosca 110
Pasio 34
Pasquale Camillo 205
» Domenico 73
» Giovanni 55
» Giuseppe 227
» Paolo 93
Pasquali Ern. 217, 383, 389, 425-93
Pasquarelli Oreste 516
Pasquerio Carlo 405-07
Pasquero e Comp. 106
» Giuseppa ved. 5
» Michele 14
Pasquini Evasio 334, 415
» Riccardo 409
Passaglia Carlo 428
Passarino Angelo 377
» Giacinto 23
» Giuseppe 376
Passera Costanza 362
» Giacomo 123
Passerini Carlo 506
Passerone Lodovico 278
Pasta Alessandro 117
» Carlo 55
» Giovanni 93, 458, 459
Pastè M.ta 420
Pastore Amalia 513
» Angelo 231, 415
» Antonio 73
» Domenico 69, 73, 305
» Enrichetta 513
» Francesco 220, 470
» Gerolama 499, 513
» Giovanni 93
» Gius. 128, 403-63, 464-97, 506
» Luigi 403 64
» Nicola 466
» Vincenzo 23
Pastori F. 156
» Giovanni 153, 473
Pastoris Antonio 366
Patarchi Filippo 42
Patarelli Carlo 263
Pateri Giovanni 389-93
» Giuseppe 286
Patetta Annibale 415
Patin G. B. 121
Patriarca Margherita 139
Patrito Sofia 8
Patrone Bernardo 54
» Felice 91
» fratelli 49
» Luigi 49, 54
Patrucco C. 34
» Giovanni 85, 124, 125
Pattarelli Carlo 478
Patti Ettore 492
Pautassi Carlo 389
Pautasso Bartolom. 178
» Celestino 170
» e Moriondo 151
» Giuseppe 323
Pautasso L. 10
» Pietro e Comp. 64
» Placido 85
» Teresa 51
Pautrier Fortunato 403
Pavan Felice 151
Pavarino Gian.° 195, 347, 494
Paventa Carlo 6
Pavese Clemente 361
» Luigi 497-99, 506
Pavesi Pietro 449
Pavesio *Istituto* 487
» Alberto 284
» Carlo 120
» Fortunato 85
» Gabriele 506
» Luigi 286
» Pietro 170
» Teresa 151
Pavetto Giacomo 183
Pavia D. Luigi 347
» e Valsania 97
» Federico 107
» Francesco 114
» Giuseppe 45
» Luigi 45
» Moise 395
Paviolo Stefano 184
Pavito 34
» sorelle 8 10
Payrolero Giacomo 22
Paysio Ignazio 475
Pazzini Antonio 415
Peano Giuseppe 430-31
Pecchio Catterina 146
» Gio. 151, 235, 415
» P. e Comp. 4
Pecco Edoardo 463-92
» Pietro 225
Peccolo vedova 44
Pechennino Marco 347
Pedotti Carlo 281
» Ettore 448
Pedrazzi Giulio 90
Pedrazzoli Ugo 274
Peila Enrico 380
Peinetti Teresa ved. 146
Peirani D. Ferdin. 344
Peiretti Baldassarre 161
» Sebastiano 103
Peirotti Francesco 60
Pejrone Agostino 73
Pelà V. 156
Pelazza Domenico 136
» Giovanni 85
Pelissero G. e Comp. 15, 24, 35
» sorelle 21
Pelissetto Carlo 423
Pelissone Giuseppe 243
Pelitti Giuseppe 88
Pelizziero Emilio 131
Pella Giovanni 49
Pellacani Paolo 427
Pellandino Ant. 151, 186
Pellegrin Davide 354
Pellegrini Adolfo 292, 329 48-54-55, 488
Pellegrino 65
» Bernardo 403
» Dalm. 389-95
» G. 480
» Giovanni 73
» Laura 18
» Oberto 37
» Paolo 132
Pelleri Attilio 271
Pellerino G. 37
» Niceta 506
» Rosa 169
Pelletta di Cortanzone Camillo 317-42
» Carlo 330
» Carlo Eman. 267
Pelletti Francesco 60
Pellino Giuseppe 37, 42
Pellissero Bartol. 269
Pellissetti Carlo 221
Pellizzari Pietro 85
Pellosio Angelo 336
Pellotier Pietro 22
Pelucchi Luigi 30
Peluffo G. e Comp. 157
Penasso Giuseppe 123
» Luigi 91, 100
Penali Cesare 463
Penazzio coniugi 54
Penazzo Giovanni 184
Pene Giacomo 277
Penna Angelo 85
» Carlo 77
» Francesco 130
» Giuseppe 85
» Secondo 418
Pennacchio Michele 359
Pennano Giuseppe 78
Pennati Carolina ved. 18
Pennato Angelo 266
Pennazio Gio. Ant. 329
Penne Gio. Batt 389-95
Pennoncelli D. 18
» Giuseppe 59
Pensa di Marsaglia C. 289
Pentenero fratelli 107
» Giovanni 44
» Giuseppe 168
» Vallino e Comp. 4

Pepino Angelo 151
» Maddalena 146
Pepione Enrico 225,403 498, 506
» Marietta 54
Pera Felicita 18
» Giovanni 24
Peracchi Ettore 209
Peracchione Bern.° e figlio 107
Peradotto Antonio 104
Peraglie Giovanni 516-18
Perardi Antonio 103
Perassi Gio. Antonio 415
Peraudo Marco 463
Peraz Gio. Batt. 12, 60
Perazzo Luigia 513
Percival Francesco 415
Perdomo 58
Perelli Adele 54
Pereno Francesco 34
» Michele 23
» Pietro 23
Peretta e Gilio-Tos 101
Peretti 26
» Angela 26
» Angelo 157
» Filippo 174
» Francesco 238,399
» Gaudenzio 415
» Giovanni 34
» Pietro 275
Peretto 128
» fratelli 165
Pergola Daniele 488 89, 490-91
Periale Massimo 49
Perincioli Ambrogio 357, 403
» Giuseppe 375
Perinetti Anna 420
» Domenico 214
» E. 124
» Pompeo 373
Perini Ermenegildo 356, 403
Perino Agostino 123-26
» Antonio 139
» Bernardino 280
» Clotilde 513
» Giacinto 389
» Giovanni 91, 169
» Gio. Carlo 389-99
» Giuseppe 146, 274
» Maria 146
» Secondo 126
Perla Alessandro 359
Perlino Felice 103
» Francesco 174
Perlo Biagio 461-90 91
» Desiderio 139
» Francesco 49
» Ludovico 157
Pernati di Momo Aless. 206-11-17, 312-13 324
Pernelli Gio. Batt. 58
Perno 85
Pernot Alessandro 331
Pero Antonio 85
Perocchio Giustin. 374
Perodi Stefano 73,496
Perodo Cesare 451
» Domitilla 319
» Giuseppe 194
» Marina 513
Peroglio Carlo 389-95
» Gio. B. 389-95
Perona Andrea 179
» Giacomo 93
» Giuseppe 126
» sorelle 18
Perone Giorgio 107
Perosino Carlo 475-99, 506
» Eugenio 362
» Felice 421-57
» fratelli 167
» G. 37
» Giuseppe 118,484
» Secondo 34
Perotta Gustavo 320
Perotti 114 70
» Andrea 118
» Angelo 296, 415
» Carlo 89
» Cesare 55
» D. Stefano 286
» E. 114
» Ermenegildo 403
» e Robella 6
» Fr. Eugenio 378
» Giovanni 55, 302
» Giuseppe 85
» Lucia 8
» Luigia ved. 100
» Paolo 270
» Tommaso 229
Perottino Domenico 73
Perozzo Giovanni 324
Perrachon Gius. 136
» Luigi 146
Perratone-Armandi Gaetano 389, 409
Perrero Domenico 445
Perret Augusto Am. 369
Perretto fratelli 163
Perrier Alessandro 235
Perrin C. 40
» fratelli 49
» Giuseppe 478
Perrino Gio. Batt. 297
Perro 14
Perron Francesco 362
Perroncito Ed. 421-23 440-55-57-67
Perrone A. 34
» di San Martino Jeanne 313
» di San Martino Roberto 213-17, 218,310-19,464
» Eugenio 108
» Giuseppe 42
» Secondo 34
» Tommaso 98,100
Perrucchetti Gius. 197 484
» Luigi 123
Perrucchietti fratelli 169
Persico Camillo 260
» Giovanni 55
Personazz Agostino 86
Personnaz Fiorant. 86
Pertusi Luigi 506
Pertusio Giovanni 269
» Modesto 478
Peruccio Giuseppe 14
» Pietro 14
Perussia Felice 21
» Giuseppe 378,406, 407
Peruzzi Luigi 157
Pes di Villamarina del Campo Ber. 208, 315
Pesato Luigi 107
Pescarmona L. L. 171-73
Pescarolo Ab. di Vita 12
» Gabriele 146
Pesce Paolo 373
Peschel Mass. 301, 415
Pesle Felice 58
Pessina e Bonomo 56
Pessino Federico 107
Pessione Angelo 151
» Luigi 151
» Michele 151
Petazzi Paolo 242
Peter Stefano 90
Petiti Enrico 215,363,403
» Gio. Brunone 389
» Luigi 4, 25, 56
Petiva Delfino 389
Petra fratelli 52
» Manfredo 151
Petracchi Pietro 85

Petrini Francesco 78
» G. B. 37, 41
Vincenzo 379,406
Petrolio A. 21
Petrone Nicola 277
Petter Rosa 49
Pettiani Ferd.do 407
Pettinetti Ant. 392-95
Petti G. A. 25
» Giuseppe Stanislao 289
Pettoello Pietro 476-84
Peverada Pacifico 434
Peverelli fratelli 132-33
Peyla Costantino 382
» Lorenzo 382
» Luigi 56
Peyran Prospero 65,157
Peyrani Francesco 37
» Maddalena 503-13
Peyretti Gio. Batt. 130
» Giuseppe 50
» Luigi 286
» Michele 293, 415
» Pietro 342-44-45
» Remigio 395
Peyron Amedeo 218, 354-56, 403-63-82
» Bern. 311, 434 35, 469
» Giuseppe 361
Peyrot Alberto LV, 323, 334
» Arturo 338-77
» Eligio 389-95
» Giulio 332-67, 485
» M. e figli 22
Pezza De-Pavignano Secondo Gio. 395
» Ettore 429
» Giuseppe 97
Pezzana Ernesto 506
» Gioachino 177
Pezzali Felice 296
» Prospero 228
Pezzi-Cavallito Serafina 517-18
» Domenico 428-29, 434
» Egidio 379, 491
» Felice 379-89
» Felicina 513
» Gius. 390-95, 454, 457-60
» Luigi 195, 467
» Luigia 513
Pezzoli Erminia 8
» Luigi 58
» Teodoro 58, 60
Pia Angiola 499, 513
» Domenico 151
» e Comp. 151
» e Re 51
» -Ferro Scolastica 157
» G.a 151
» G. M. 157
» Gaetano 157
» Giuseppe 151
» Luigi 390-95
» Pietro 151
» Secondo 390
Piacentino Vittorio 374
Piacenza Carlo 409-47, 453
» Giovanni 305
» Gio. Batt. 395
» Giuseppe 14
» Luigi 238
» Margherita 18
» Pietro 121
» Scipione 358
» Spirito 168
Piaggio Antonio 340
» di Pietro frat. 1
Piana-Cristino L.ia 494
» Edoardo 237, 337 338-63, 403
» Gaudenzio 38, 40
» Giacinto 280
» Gio. 37, 65, 217, 326-37-63, 496
» Giuseppe 381
» Pietro 85
Pianazza Vittore 97,123
Pianca 97
» Giuseppe 42
Pianese Gennaro 410
Pianetti Antonio 390
» Paolo 469
Pianezzola Erminia 503, 513
Piano D. G. B. 344, 506
» Ettore 285
» Felice 339
» Giuseppe 390-95
Pianta Giacomo 97
» Maria 513
Piantanida coniugi 46, 50
» Felice 130
» Pietro 239
Piasco Emilio 369
» Stefano 180
» Teresio 265
Pialti Anna 146
» Edoardo 247
» Gio. Batt. 368
Piattini Ferdinando 403
» Placido 134
Piattino Alessandro 121
» Vincenzo 85
Piazza Cater.a 187-89
» Celestino 320
Pic Francesco 318, 429, 478-49-77-89-99, 506
Piccablotto Luigi 97
Piccarolo Gaetano 63
Piccati Emilio 280
Piccatti Carlo 151
Picchetto Cipriano 475
Picchiottino Gio. B. 76
Piccinini Serafino 390
Piccino Filippo 55
» Giuseppe 54
Picciolato Galvani M. 43
Picco C. 18
» Carlo 183
» Emilia 362
» Felicina 513
» Giuseppe 322, 506
» Giuseppina 501-13
» Luigia 420
» Maria 46
» Paolina 362
Piccone Ant. 298- 301, 312
» G. 351-79, 410-76, 486-90-91
» Giuseppe 284
» Luigi 286
Picconetto Giacomo 85
Piccono Seraf. 179-80
Picena E. 104
» Felice 469
» G. C. fratelli 66
» Giovanni 168
Pich Pier Dom. 219
Pichetto Albino 73
» Giuseppe 73
Pichi Giuseppe 269
Pichiottino A. F. 69, 76
Pico Carlo 247
» Eugenio 371
Picollo Anna 107
» Angelo 302
Pietrasanta C.e Comp. 18
» Elisa 513
Pietrocola Franc. 320
Pigay Gaetano 405
Pignata Giovanni 85
» Maria 103
Pignataro Franc. 365
Pignatelli Giuseppe 114
Pignocco Ant. 97, 100
» Carlo Alberto 395

Pignone Franc. 280,461
» Giuseppe 464
Pila Giovanni 274
Pilati Giuseppe 56
Pilo di Boyl di Putifigari C. Felice 198-99
» Silvia 204
Pillone Felice ved. 146
Pilone Carlo 75
Pilotti Pietro 219
Pilotto Benedetto 114
Pinardi Giuseppe 147
» ve. C. Copasso 56
Pinchia Emilio 212
Pinelli Adele 313
» Egle 472
» Tullio 371
Pinetti Arnaldo 516-18
Pini Antonio 34
Pino Alessandro 284
Piodi Carolina 55
Piola-Caselli Carlo Alberto 283
» e Baudracco 55
» Giovanni 275
» Luigi 381
» Pietro 75
Piolti Aristide 358
» Giuseppe 439 77
Piossasco d'Airasca Carlo Alberto 242
Felicita 313-17
Piosso Anna 188
Pioton Oreste 42
Piovano Adolfo 415
» Agostina 10
» Anna 151
» Antonio 54, 130
» D. Giuseppe 345
» Domenico 97
» Federico 137
» Franc. 93, 130-51
» Giovanni 63
» Giuseppe 14, 151
» Lorenzo 283
» Margherita 108
» Matteo 265
» Michele 371, 459
» Petronilla 37
» Secondo 73
Piozzi Clelia 293
Pipino Angelo 188
» Giacomo 147
» Luigi 54
» Matteo 147
Pipitò-Anerdo Mat. 513
» Gennaro 365
Pira Francesco 278
» G. 157, 480
Pirelli e Comp. 62, 70
Pirogalli Marziale 238
Pirola 10
Pirola fratelli 114
Pirro Egidio 450
Pisani Carlo 239
Piscetta teol. Luigi 345
Pistamiglio A. 103
» Eugenio 29
» Giuseppe 14
Pistarino Secondo 34
Pistono Alessandro 418
» Carlo 225
» Iginia 513
Pitta Antonio 182
Pittaluga Giovanni 448
Pittarelli Giacomo 390
Piumati Alessandro 484
Piumato Antonio 324
Piumatti Andrea 378, 390-92-93
Pizio Domenico 151
Pizzato Matteo e figlio 56
Pizzi Italo 429
Pizzini Giulio 276
Pizzio Lucia 147
Pizzolato Aless. 335
Pizzorno Giuseppe 351
Pizzotti e Bellone 67, 157
Plochiu Alessandro 208
Ploncher Attilio 361
Poccardi Eug. 247, 495
» fratelli 6, 16
» Giovanni 164
» Giuseppe 496
» Gius. e Comp. 67
Pochettino 120
» Teresa 77
Poddique Giovanni 390
Podestà Gerolamo 66, 67, 77
Podio e Comp. 110
» Luigi 238
» Vittorio 222
Poero Lorenzo 37, 42
Poesio Giuseppe 73
» Luigia 114
Poët Gio. Enr. 210-13-94
Poggi G. B. 58
» Tullio 375
Poggio e Craviolio 73
» Franc. 186, 319, 321, 475
» Giuseppe 187, 318
» Luigi 164
» Oreste 390
» Pietro 165
Pogolotti A. 117
Polastri Giuseppina vedova 34
Polati Gius. Achille 378 406-07
Poledro Alessandro 85
Poletti Carlo 21
Poletto Giuseppe 18
Poli Antonio 224, 421
» Giacomo 124
» Giovanni 390
Polla fratelli 67
» G. 94
Pollaroli-Arri Caterina 494
Pollastro Rosa e C. 147
Polledro Alessandro 506
Polletto Antonio 282
Polli Alessandro 90
» Matilde 114
» Paolo 124
Pollini Demetria 513
» Enrico 208
» Fortunato 223
» Giacomo 415
Polliotti Luigi 370
Pollone Amedeo 375
» Gioanni Giacomo 459
» Giuseppe 151
» Luigi 277
Pollonera Carlo 409
Pollotti di Rigas Alessandro 339
Pollovio Giuseppe 224, 421
Polti e Biancheri 119
Polto Secondo 304-14, 414-83
» Luigi 403
Poma Clotilde 304
» Felice 443
» Felicina 299
» frat. fu Pietro 23
Pomati D. Pietro 286
Pomba Rosa 100
Pomodoro Saverio 371
Pompei Leopoldo 516
Ponchia Carlo 101
» Maurizio 329
Ponchietto Francesco 17
Poncini Celso 159
Pons Giovanni 24
» Giuseppe 43
Ponsero Aristide 390
Ponsetti Antonio 45
Ponte Antonio 283
» D. Pietro 347
» Francesco 447

Ponti Antonio 238
» Maria 513
» Teresa 514
Pontremoli Gius. 318-19 483-84
Ponza di San Martino Maurizio 242
» Vittorio 361
Ponzano Luigi 85
Ponzi Erasmo 320
» Michele 70
Ponzio di S. Sebastiano C. 480, 514
» Cesare 320
» Edmo 330
» Italo 61
» P.mo 147
» vedova 8
Ponzone Maurizio 69, 75
Porasso Giovanni 103
Porcelli Baldassarre 291
Poretta Maria 293
Porinelli Carlo 110
Porino e Villa 73
Porotti Gio. Batt. 277
Porporati G. Batt. 340
» Giacinto 319
» M. 480
» Michele 278
» Michelan. 296, 415
Porporato Giacinto 318, 410-84-97, 500-06
» Vittorio 449
Porrino Agostino 362
» Lorenzo 85
Porro Benedetto 457, 466, 507
» Felice 226
» Francesco 435
» Giuseppe 226, 403
» Luigi 358
Porrone Giovanni 390
Porta Alberto 403-91, 498, 507
» Carlo 85, 293, 416
» Francesco 107, 447
» fratelli 147
» G. B. 403
» G. B. e Comp. 67, 125
» Michele 164
» Pietro 137
» -Pollini Delfina 514
» R. 128
» sorelle 10
Portigliatti 165
» Agostino 166
» Teobaldo 103
Portino Giuseppe 14
Portis Alessand. 431-41
Porzio-Giovanola Carlo 321, 493
Posani D. P. 305 22-47
Pozzato Erminio 162
Pozzi A. 61
» Alessandro 128
» Carlo 322
» e Bernoulli 157
» Emilio 358
» Enrico 220
» Francesco 226, 403
» fratelli 87, 100
» Giovanni 61, 507
» Gio. Aless. 322
» Luigia 29
» Onorato 365
» Secondo 55
» vedova e figli 97
Pozzo Domenico 469
» Fratelli 38, 39, 40 41, 472
» Giacinto 271
» Giovanni 114-28
» T. e Comp. 70
Pozzoli Angela 19
Prachinetti padre e figlio 85
Praga Camillo 214
Praille Giuseppe 266
Pramaggiore Carlo 242
» Giacomo 50
Prandi 114
» coniugi 114
» Francesco 272
» Gius. 85, 311-90
» Stefano 85
Pranzini M. 30, 78
Prasso Lorenzo 79
Prat Gasp. 264, 329-52
Prato A. 54, 390
» Alessandro 372
» Celeste 26
» Cesare 273
» Domenico 390
» D. Leone 344
» Edoardo 269
» Felice 38
» Francesco 503-07
» fratelli 22
» Giovanni 376
» Ludov. 390-92-93
» Malvina 514
» Maurizio 169
» Pietro 77
» -Pola Gius.pa 514
» Sebastiano 110
» Vincenzo 395
» Vittorio 88
Preatoni Ant. 476-83-85, 491-98, 507
» Giuseppe 488
Precerutti Mar. 235, 420
» Vincenzo 424
Pregliasco Carlo 85
Pregno e Colombini 172
» Giuseppe 173
Prelle 108
» Caterina 147
» Gio. Batt. 147
Prelli Carlo 416
Presbitero Aless. 266, 378
» Ferdinando 390-96
» Pietro 227
Pressenda Gaetano 219
Prete, Bertone e C.ª 91
Pretis Stefano 372
Prette 100
Pretti 34
Preve Carlo 340
» Carlo e Comp. 80
Preverino Maurizio 336
Previgliano Anna 447
Prevosti Maddalena 514
» Teodolinda 514
Priarone G. 418
Priero Catterina 147
» fratelli 157
» Placido 376
Prielli Luigi 376
Prina Gio. Batt. 164
» Giuseppe 187-91
Prinetti Tom. 225, 403, 481
Prino G. 21
Prinotti D. Lor. 300
» Tommaso 414
Priora Maria 514
Priuli Federico 272
Prochet con.e Alberti 22
Proglio Emilio 340
Prola 179-82-84
Promis Vinc. 195, 363, 434-39-44-45-67
Pronati Eugenio 375
Proselli Giuseppe 414
Prospero Maria 134
Proto Antonio 230
Protto fratelli 168
Provana del Sabbione-Radicati di Marmorito Enrichetta 316
» di Collegno L. 460
» Gaetano 228
» Giacinto 215-80
» G. B. e Comp. 67
Provenzale Luigi 366

Provera Clemente 22
» Pietro 371
Provinciali Moja 518
Prunotto Antonio 103
Pucci-Baudana Gius. 403
» Vincenzo 286
Pugliese Levi Clem. 409
Puglisi Carlo 209
Pugnè Anna 147
Pugnetti Giuseppe 362
Pugolotti Lor. 334, 416
Pulciano Edo. 343-45
» Melchior. 299, 403
Puligheddu Cesare 360
Pullini di S. Ant. Maria 313
Puppo Luigia 420
Pulignani Augusto 157
Putto Giuseppe 14

Quadrone Gio. Batt. 409
Quadrupani Ottavio 409
Quaglia 5
» Ettore 248
» Federico 197
» Luigi 416
» Maria 8, 10
Quaglino Gaspare 280
» Leonardo 85
Quagliotti Luigi 86
» Maurizio 134
» -Rezzonico M. 333
» Vinc.° 268, 439
Quarà Matteo 484
Quaranta Anna 147
» Antonio 147
» Francesco 130
» Gaspare 50
» Giacomo 147
» Giorgio 50
» Giovanni 147-69
» Gio. Batt. 117
» Giuseppa 514
» Giuseppe 375
» Luigi 147
» Maddalena 147
» Marianna 19
» Pietro 147
» Sebastiano 147
» Serafino 44
QuaratesiAlessandro273
Quaratti F. 130
Quarelli Achille 362
» Alfredo 269
» Giovanni 460
» Tito 351, 416
Quarenghi Cesare 276
Quario Giovanni 61
» Secondo 61

Quarra Paolo 360
Quartara Giulia 147
» Giuseppe 93, 130, 497
Quartero Antonio 483
Quartiroli Virginia 21
Quassolo 50
QuattrinoGiuseppina514
» Teresa 499, 514
Quattrocchi Adele 503, 514
Quattrocolo Franc. 372
» Teresa 500-14
Quazzolo Paola 514
Quenda 177
Querena Francesco 98
Querio e Leone 46
Quetto Stefano 93
Quilico Gius. 212-94
Quirici Gio. 516-18
Quirico e Terzuolo 133
» e Zotto 6
» Giuseppe 285

Rabachino Luigi 390
Rabagliati Giuseppe 377
Rabaioli Giuseppe 416
Raballo L. 104
Rabbi, Ferrero e C. 137
» L. 151
» Lorenzo 215, 367, 368
Rabezzana e Roasenda 6
Rabino Angelo 151
Rabiola Maria 503-14
Rabuffetti G. 44
Racca Ambrogio 80
» Benedetto 34
» Filippo 336
» fratelli 65
» Giovanni e figlio 157-75
» Giuseppina 313
Racchetta-Prina Ludovico 126
Rachetti fratelli 119
Radaelli Agostino 44
» Antonio 77
» Giuseppe 459
Radeglia Damaso 403
Radicati di Brozolo Arialdo 198
» di Brozolo Casimiro 211-15-96
» di Broz. Gabr. 317
» di Broz. Giulia 201
» di Passerano L.375
Radice Paolo 282
Radino Lorenzo 241

Raffignone 14
Raffo Pietro 61
Ragazzo 184
Ragazzoni Raffaele 447, 457-61
Raggi Pietro 241, 396
Raggio Tommaso 453
Raglia Lucia ved. 136
Ragozzi vedova 75
Raimondo Dionigi 271
» Felice 353
» Giovanni 23, 50
» L. e Capuccio figli 452
» Lorenzo 353, 403
» Luigi 107
» Michele 167
Rainelli Giovanni 75
Raineri Antonio 180
» Felice 44
» Giacinto 360
» Giulio 44
» Maurizio 390, 396
» Michele 76
Raiteri G. B. 107
Rama Angelo 278
» Carlo 186-91
Rambaldi Achille 34
» Antonio 194
» E. 479
Rambaudi Giovanni 113
Rambosio Luigi 396
» Vinc. 390-96
Ramella Ant. 93, 97
» Agostino 380
» Carlo 3
» Carlo e Felice fr. 423
» Emilio 139
» Ercole 340
» Felice 134
» Giovanni Battista 423-47
» M. 480
» Michele 194
Ramelli D. Giuseppe 295
» di Celle Luigi 269
» Maddalena 10, 56
Ramello 97, 224, 314, 416
» Damiano 87
» D. Giuseppe 347
» Gabriele 151
» Gio. Batt. 342
» Giuseppe 448
» -Grossignani Corinna 314
Rameri Luigi 466
Ramoino Ascanio 136
» Gio. Batt. 136

Ramondetti 180-84
Ramondo Gio. Batt. 139
Ramorino Luigi 43
» Teresa 514
Ramotti Lorenzo 73
Rampini Giuseppe 14
Rampone Carlo 417
» Giacomo 305
» Giovanni 226
» Giuseppe 229
Ranco Luigi 356
Randazzo Gius. 187
Randone D. Arc. 200, 347
» Giuseppe 231, 416
Ranieri-Tenti Giulio 260
Ranise Pietro 272
Rapalino Giovanni 471
» Giuseppe 139
» Lucia 147
Rapelli Francesco 147
Giacomo 147
Orsolina 10
» Ottavio 270
Rapelli Anna 10
» Bottini M. 37, 40
» Carlo 73
» Felice 132
» Giovanni 409
» Luigi 121
» Ottavio 489
Rapetto Bartolomeo 114
Raposso 120
» Giovenale 136
» Lorenzo 68
» Rosa 235, 420
Rappelli Gius. 108-37
Rappis Lorenzo 273
» Pietro 103
Rasario Geremia 54
» Giacomo 93, 97
» Pietro 69, 75
» Raimondo 75
Raschio Antonietta 420
» Felicina 514
» Giovanni 100
» Giuseppe 50
Rasero Clemente 85
Rasini Ed. 1, 355
Raspi Giuseppina 514
Raspino Giuseppe 151
Rassa fratelli 65
Rassaval Carlo 451
Rastaldo Anna 8
» Giovanni 34
Rastelli A. e Comp. 61, 62, 123-25
» F. 63
» G. 54
» Giovanni 222

Rastelli Martino 460
» Pietro 238
Rattazzi Evandro 14
» Guido 107
Ratti Carlo 94, 507
» Carlo Antonio 176
» e Paramatti 116
» Ghiardino 163
» Giovanni 97
» Giuseppe 94, 247, 311-57, 485
Rattone Felice 73
» Giorgio 427
Ravasenga Carlo 390
» Luigi 396
Ravaz coniugi 21
Ravazza G. 157
Ravelli Carlo 75
» fratelli 97
» Luigi 75
» P. e Comp. 75
Ravenna Luigi 226
Ravera Luigi 390
Ravetta Alpinolo 360
» Giovanni 446
Ravetto Secondo 165
Raviglione Natale 365
Ravina 26
» Benedetto 279
» D. 114
Raviola fratelli 126
Ravizza Annalena 514
» Nicolina 514
Ravotti Innocenzo 165
Raymond Lodovico 409
Raynaud Giuseppe 486
Rayneri C. 480
» Carlo Antonio 379, 383-90
» Clemente 476-88-89
» e Comp. 66, 67, 77, 575
» Pietro 507
Razzano 14
Razzetti Emilio 223
Re Carolina 44
» -Chiantore Eug.a 8
» Cipriano 333
» Clemente 114
» Gaetano Wildebaldo 356-83-90
» Gius. Giac. 342-45
» Gius. Franc. 341 342-45
» Lorenzo 287
» Rosa 147
Reale Annibale 90
» Giuseppe 163
» Maria 19

Realis Giuseppe 339
Reano Ferdinando 376,
» Maurizio 228
Rebaudengo Gio. Cesare 311-23-37-38
» Guido 400
Rebaudi Lorenzo 85
Rebella G. B. 86
» Lorenzo 151
Rebuffa G. 480
Rebuffatti Giuseppe 396
Rebuffi Zaccaria 159
Rebuffo e Comp. 157
Recanzoni Giovanni 123
Redi Salvatore 260
Reduzzi C. 480
Reffatti Francesca 139
Reffo 27
» D. Eugenio 347
» e Galletti 147
Regaldi Pietro 372
Regge Felice 379
» Vittorio 147
Regis Adele 8
» Domenico 403-47, 461-92
» E. 480
» e Forno 157
» fratelli 58
» Giovanni 58, 507
» Giuseppe 396
» Lorenzo 340
» Maurizio 507
» Pietro 75, 123-83
» Vincenzo 449
Regli Cesare 91, 128
Reimondo Pietro 97
Reina teol. Guglielmo 347
Reinaudi Emilio 120
» Luigi 54
Reineri Giuseppe 399
» -Iulio Virginia 514
Remedi Angelo 445
Remogna Pietro 147
Remondini Carlo 457
» Cesare 100
» e Comp. 100
» Giacinto 357
Remondino Gio. 93, 130
Remotti Giovanni 360
Remus S. 14
Remy Roland 157
Renaud Ferdinando 278
» de Falicon Emilio 497
Renaudier G. 410
Renaudo Bartolom.° 369
» Giuseppe 14

Rénier Rodolfo 429
Repettati Enrico 335
Repetto fratelli 132-33
» Petronilla 514
Reposio Luigi 167
Resegotti Giuseppe 75
» Lorenzo 75
Ressa Michele 68
Resta Camillo 360
Restagno Spirito 37, 43
Restelli Angelo 63
Reta Eugenio 268
» Guido 71
Rettori Rinaldo 107
Rettuga Alessandro 270
» Melchiorre 382
Revel A. e Comp. 93
» Cesare 390, 473
» G. B. 108
» Giov. Paolo 410
Revelli Enrichetta 489, 490-91
» Giovanni 231, 416
» Gio. Maria 46, 103
» Gius. 230, 379, 436
» Luigi 123, 406-07
» Maria 514
» Onorato 103
» P. 128
» sorelle 490
Revello Giacomo 50
Reverdini Edoardo 157
Reverdino Enrico 103
Reviglio D. Felice 344
» della Venaria L. 205
» Eugenio 54, 410
» Maurizio 411-37
Reviglione-Mazza Teresa 514
Revuz Antonio 115
Rey Antonio 123
» Carlo 123
» fratelli 5
» Giac. 367, 436-81
» Giuseppe 123-25
» Luigi 217-18-40, 323-38-55, 485, 493-95
» Pasquale 73, 497
Reycend Ang. 404-61-78
» Enrico 409
» -Mosca Angela 316
Reymond Carlo 295, 416, 425
Reyneri Damiano 227
» e Azimonti 153
» D. Paolo 344
Rezza-Molinatti Angela 514
Rezzonico Carlo 123
Rho Antonio 351
» Filippo Anton 321, 322, 507
» -Negri Clelia 318, 514
» Vincenzo 400
Riauda 181
Riaudi fratelli 118
Ribatto vedova 19
Ribaudi Vincenzo 416
Ribba Edoardo 70
» Michele 51
Riberi Antonio 240
Ribero fratelli 147
» Giacomo 28
» Luigi 132
» Michele 376
» Pietro 23
» Vittorio 137
Ribet Giacomo 362
Riboli Timoteo 333, 416
Riboni Giovanni 97
Ribotta Vittoria 420
Ribotti Luigi 227
Ricaldone *Istituto* 485
Ricalzone Basilio 85
Ricardi di Netro Alessandro 201
» Costanza 201
» di Netro Ernesto 292, 302-14, 492
Ricca Carlo Servolo 285
» D. Gius. 297, 347
» e Romano 16
» Flaminia 147
» Gabriele 151
» Luigi 478
» Prospero 409
Riccadonna Paolo 374
Riccardi di Lantosca Virginia 313
» Eusebio 208
» Federico 157
» Giuseppe 73
» Gius. Maria e C. 15
» Michele 168-72
Ricchini Giuseppe 71
Ricci 34
» Carlo 272
» des Ferrès C. 299
» Enrico 103
» Ernesto 12
» Gian Franc. 390
» Luigi 280
» Maria Luigia 317
» Matteo 278
» Vincenzo 269, 337, 338
Ricciardi Carlo 390
Riccio Cam.° 218, 363-70, 404-30
» Eugenio 373
» Vincenzo 30
» Vittorio 157
Riccioli Carlo 54
Ricciolio Eugenio 288, 289
Riccò Franc. 93, 430
Richelmy Agost. 304-32, 345
» Clelia 499, 514
» Pietro 390
» -Realis Lidia 494
Richeri Alessandro 416
» Giacomo 479-83, 486-89-90
» Virginia 514
Richermo fratelli 97
Richetta Arturo 267
» Dom. 24, 93, 100-32
» Giuseppe 38, 61
Richetti Alberto 390-96
» Carlo Em. 311, 477
» Filiberto 390
» -Prina Agnese 420
» Tancredi 390-96
Richiardi 28
» D. Mic. 289, 347
» vedova e figli 132
Richieri Giovanni 399
Richiero vedova 98
Rickler Enrico 70
Ricolfi Margh.ª e C. 78
Riconda Pietro 177-82
Ricotti A.lo 87
» Ercole 238
» Gio. Batt. 75
» Mauro 475-84-97, 507
» Natale 87
Rigat C.a ved. 137
» Franc. fu Mic. 137
» fratelli di Fr. 137
» Giacomo 147
» Gius. fu Mic. 137
» Gius. di Gius. 137
» Michele fu M. 137
Rigazzi Carlo 399
Righini Camillo 453
» Desiderio 91
» di S. Albino Carlo 390
» di S. Giorgio Giuseppe 358
» fratelli 91
» Giac. e figlio 91
Riglio Antonio 278
Rignon Enrico 289
» Felice 218-69, 315, 338, 480-93
» Oscar 157
Rigolino Giovanni 170
Rigoni [illegible] 8
Vincenzo 65
Rimatori coniugi 57
Rinaldi Cesare 390
[illegible]
Rinaldi Gioffredo 88
Giovanni 85
» Pietro 123, 280
Rinaudo Costanzo 449, 474
Rinoldi Giuseppe 173
Rierda Giovanni 147
Ripa di Meana Averardo 213
» Alfonso 216
» Giulio 454-57
Risso Antonio 164
» Bartolomeo 41
» Clem.na 235, 420
» Giovanni 41
» Natalina 103
Rissone Lorenzo 406
» Sebastiano 56, 54
Rista Francesco 14
Ristori Ermindo 34
Rittatore fratelli 3
Riva Alessandro 399
» Bartolomeo 329
» -Berla Gius. 76
» Edoardo 110
» e Brezzo 139
» e Vittone 115
» Felice 147
» fratelli 21, 164-21
G. 75
» Giovanni 229
Luigi 44, 214
Pietro 147, 397-98
» -Ponti 177
» Teresa 8
Vaiborgo 201
Rivara Domenico 182
Rivarossa Luigi 85
Rivella Bartolomeo 80
Rivero Luigi 360
Rivet Francesco 61
Rivetti Lorenzo 404-30
Riviera Vincenzo 271
Rivo Pietro 157
Rivoira Giuseppe 269
Luigi 114
Rivoiro Bartolom. 405, 497
Rivoire Medardo 381
Rivolta 85
» Guido 228
Rivoltella Carlo 86
Rivoreda Giuseppe 29
Rivotella Giovanni 77
Rivotti 184
Rizzardi Temistocle 228
Rizzetti Carlo 237-47
» e Ray 28
» Francesco 416
» fratelli e Comp. 16
» Giuseppe 416-56, 457-94
» Pietro 172-73
Rizzi Stefano 133
Rizzoli Secondo 170-73
Roasenda Carlo 371
» Gio. Batt. 294
Roasio Giovanni 452
Roatis di Villa S. Marco Giuseppe 238
Roatta fratelli 3
» Lorenzo 396
Robasto C.a 21
Robatto Domenico 474
Robaudi Luigi 495
Robba Costantino 164
Robecchi Giuseppe 448
Robert D. Antonio 344
» Gabutti e Gay 113
» Paolo 119, 348
» Teodoro 398
» -Turina Ant.a 514
Roberti Cesare 457
» Giulio 500-07-16
» Giuseppe 448
» Quintino 301
Roberto Carlo 54
» Gius. 93, 130
» Pietro 322
Robetti fratelli 147
Robino Angela 147
» e Comp. 164
» Maria 139
» Riccarda 514
Robiola G. 175
» Giacomo 39, 153
» Giuseppe 492
Robiolio Carlo 164
» Francesco 85
» Giuseppina 104
Robotti L. 29, 56
» Paolo 227
Rocca Alberto 61
» Alessandro 243
» Angela 134
» C. 46
» Carlo 14
» Eugenio 243
Rocca Francesco 94
» Giuseppina 362
» Luigi 292, 312-15, 323, 453-93
» Marcello 360
» -Monferrini Giuseppa 500-14
Roccati Alessandro 344
» coniugi 19
» Giuseppe 97
Rocchietti Dom. 356
» D. Mauro 341
» Emilio 34
» J. 26
» Giovanni 416
» Giuseppe 69, 75
» Luigi 416
» Tommaso 147
Rocchino Paola 235, 420
Rocci Alessandro 483
» Edoardo 466
» Felice 469
» Silvestro 396
Rocco Giovanni 274
» Giuseppe 55
» Irene 503-14
» M.na e figlio 439
» Ulrico 110
Rochas padre e figlio 3, 157-76
Rochat padre e figlio 70
Roda Felice 70
» Giuseppe e figli 29, e *Annunzi speciali* p. 136
» Giuseppe 457
Roda Marcell. 226, 454, 455-57-58-60
Rodano Paolo A. 286, 302 305-33, 416
Roddolo Gius. 366-21, 416
Rodella Carlo 267, 324
» Cesare 274
» P. 157
Rodellono Ermen. 319
Rodetti Cesare 374
» Federico 390
Rodi G. fu Pietro 4
» Giuseppe 22
» Gius. e Comp. 22
Rodina Gaspare 416
Rodino Luigi 459
Rodoero Luigi 279
Roero di Monticelli D. Salvatore 347
Roeseler Carlo 89
» Giacomo e C. 73
Roetti Alessandro 370

Roetti L. 137
» Luigi 159
Roffinella Biagio 95
» Carlo 85
Rogeri Achille 375
Roggeri Edoardo 300, 305-08-33
» Giuseppe 378,406, 407
» Stefano 51
Roggero Alberto 396
» C. A. e Comp. 107
» Catterina 107
» e Soldati 37
» Giovanna 107
» Giovanni 61, 265, 286, 335-70
» Lorenzo 335
» Luigi 107-47
» Marcellino 361
» Maurizio 247
» Pietro 459
» Secondo 107
Roggiapane Luigi 270
» O. e Comp. 65
Roggiarelli Maria 514
Roggieri Carlo 390
» Carlo Felice 390
» Luigi 378-90-96
Roggiery Gio. Batt. 224
» Giuseppe 317
Rogliatti 44
» Giovanni 147
Rognetta ing. F. B. 61
Rognone Carlo 110
» Gius. 390-96
Roi, Ronco e Cerutti 75
Roissard Ermanno 361
Roland, Maison e C. 4
Rolando 85
» Alessio 85
» Anna 8
» Antonietta 499, 514
» Celestino 152
» e Comp. 104
» Giuseppe 5, 6, 16, 362
» Luigi 274
» M. e figli 16
» Redenta ved. 420
» Rosa ved. 26
Roletto 327
» G. 58
» Giacinta 19
Rolfo Alessandro 78
» Domenico 168
» Lucia 420
Rolin Ernesto 330
Rolla 55
» Adolfo 359
» coniugi 147
» Teodoro 223
Rolle Angela 147
» Felice 107
» G. 452
» Giacomo 180-82
» Giuseppe 518
» Tancredi 378
Rollè Antonio 390
Rollini Giuseppe 469
Rollino Giovanni 85
Roma Michele 365
Romagna Fortunato 279
Romagnoli Giovanna 54
Romana A. e Comp. 115
» Francesco 80
» G. 46
Romand Alf.° 447-49
Romanetti Battista 147
» Dionigi 448
» Felicita 50
Romani Giovanni 137
Romanini Giuseppe 274
Romano A. 34
» Francesco 14, 305
» G. B. 43
» Giovanni 166, 329
» Giuseppe 50, 167
» L. 41, 42
» L.ia 420
» V. 104
Romero-Garbolino Caterina 8
» L. e Comp. 157
» Sartoris e C. 101-57
Romiger e Comp. 66
Romoli Luigia 8
Roncaglia G. 65
» Pietro 104
Roncati Teresa 312
Roncetti M. 8
Ronchaud - Gioanetti Luigia 514
Ronchetta Carlo 126
Ronchetti e Coda 24
» Filiberto 157
» P. 420
» Rosa 40
Ronchi, Franchi e C.ª 176
» Pietro 132
Ronchino e Bertinetti 125
» Pietro e C.ª 125
Ronco Celeste 137
» Francesco 147
» Gio. Federico 487
Ronco Giovanni 147
» Giuseppe 93, 130, 152, 459
» Luigi 169
Roncoroni Vittorio 390
Rondano Luigia 169
Rondo Pietro 73
Rondoletti Lor. 170-73
Rondolino Eugenio 299
» Teresa 343
Ronga Giovanni 243,390, 416-24-61
Ropolo Alessandro 353
» C. 46
» -Martinotti C.ª 312
» Pietro 73
Rosa Alfonso 464
» Cunegonda 362
» Daniele 437
» Gabriele 446
» Vincenzo 274
Rosange Luigi 85
Rosano Francesco 205
» Pietro 507
Rosaspina Luigi 353
Rosaz D. Emiliano 294
» Edoardo 445
Rosazza Cipriano 279
» Federico 240
Roselli Enrico 276
Rosenberg e Sellier 41
Rosina Michele 44
Rosino Carlo 85
Rosmino Vincenzo 168
Rossano Giuseppe 269
Rossato Giacomo 100
Rossella sorelle 49
Rossetti 416
» Antonio 396
» B. 5
» e Comp. 46
» Giuseppe 58
» Vincenzo 85
Rossetto Cesario 380
Rossi 10, 14, 34, 114-70
» A. 409
» Adelina 514
» Agost. 90
» Alessandro 368 90
» Alfonso 329
» Angela 186-92
» Angelo 211-17-37, 314-35, 463 85, 493
» Angelo 284
» Anna 28
» -Arduino Adele 503, 514
» Basilio 283

Rossi Carlo 161, 374-90, 492
» C.ne 162
» Davidde e figlio 135
» Domenico 280
» Emilio 360
» Enrico 335
» Ernestina 514
» Fecia Teresa 514
» Federico 361
» Ferdinando 104
» Franc.° 428-37-38 G. 61, 516
» Gerolamo 446
» Giacinto 417
» Giacomo 114, 400
» Giovanni 189, 371 418-85
» Gio. Antonio 396
» Gio. Batt. 156
» Giulio Cesare 242
» Giuseppe 54, 85, 156-59-90, 416
» Giuseppa 136, 362
» Gottifredo 280
» Ifigenia 362
» Luigi 167, 373-75, 473
» M. Barigozzi 98
» Maria ved. 147
» Matteo 136
» Paolo 14, 157
» PierPaolo 435-68
» Pietro 56, 79, 153, 157, 321-90-96
» R. 136
» Sebastiano 293
» Secondo 495
» Teresa 136
» Viecca R.a 499, 514
» Vincenzo 152
» Vittorio 194
» Vivalda Ter.a 514
Rossini Antonio 97
Rossino Carlo 337
» Felice 97
Rosso Adriano 120
» Adriano e figlio 94
» Alessandro 130
» Angelo 61
» Antonio 324
» Augusto 370
» Bartolomeo 147
» B. ed A. con. 137
» Carlo 80, 148
» Carolina 79
» Catterina 152
» Cesare 173
» Ernesto 89
Rosso Ernesto e C. 28
» Felice e figlio 130
» Francesco 90
» frat. e Fenoglio 80
» Giacomo 148
» Gio. 148-67-68
» Giuseppa 420
» Ignazio 85
» Luigi 148, 277
» Maddalena 19
» Maria 148
» O. e S. fratelli 19, 54, 410
» Oreste 291
» P. 87, 93
» Pietro 29, 50, 148, 183
» Simone 148
» Stefano 34, 104
» V. e Comp. 137
Rossotti Gius. 210-11, 390
» Luigi 139
» Marco Aurelio 488
Rostagni 14
» Pietro 186
Rostagno 34
» Bartolomeo 452
» Giovanni 373
» Gius. 130-75, 381
Rostan A. 108
» E. e C. 108
» Enrico 108
Rota Pietro Gius. 70, 71, 77, 418
Rotondi Erm. 437-60-63
Rotta D. Paolo 289
Rotti Gio. 76, 94, 118
» Giuseppe 94, 130
Rouchaud Ferdin. 65
Roulle Stef. 405-06-07
Roussy Victor 157
Roux e Favale 39, 41
» Enrico 275
» Francesco 220
» Luigi 332
Rovagna Adel. 499, 514
Rovasenda di Roasenda e Melle Gius. 460
» di Roasenda L. 460
Rové fratelli 3
Roveda Filippo 492
Rovelli Carlo 50
Rovello Alberto 68
Rovere Claudio 279
» Eugenio 376
» Giovanni 491
» Giuseppe 277
» T. 21
Rovero Benedetta 8
» di Monticelli D. Salvatore 342
» M. e figli 125
Rovetti Carlo 219
» Lodovico 213
Rovetto sorelle 148
Rovey Gio. Batt. 271
» Luigi 174
Rua Ernesto 58
» e Galliano 79
» Giuseppe 134
» Ida 8
Ruà Donini e C. 15
» Marietta 19
» Ognissanti 5
Ruata Chiaff. 297, 417
» Franc. 384-90-96
» Secondo 65
Rubadi Carlo 204
Rubatti Luigia 421
Rubatto coniugi 54
» e Clerico 165
» Luigi 107
» padre e figlio 94, 130
Rubbio fratelli 181
Rubella Costantino 148
Rubianis Antonio 168
Rubino Carlo 100
» ed Ugolti 6
» Pietro 229
Rubiola 305
» Pietro 476-92
Rudge D. e C.° 153
Rudloff Maria 514
Ruella Alessio 405
» Bonifacio 50
» Felice 78
» Giovanni 50
Ruffatti Giuseppe 21,22
Ruffina Carlo 152
Ruffinetti Francesca 514
Ruffini Arturo 269
» Enrico 209
Ruffino 180-82
» Antonio 507
» e Griggi 4
» Maddalena 189-91
» -Martinotti L.a 514
Ruffoni G. e Comp. 6,12
Ruga Giulio 173
Ruggeri Pietro 85
Ruggia Isidoro 134
Rughi Ed. 479-86-90-91
Rumiano Candido 396
» Francesco 396
Rusca Antonio 132
» e Merlo 37

Ruscazio Emilio 404
Ruscone Gio. 186-90
» Pasquale 400
Rusconi Ignazio 327
Russo Antonio 365
Rustichelli Antonio 285
» Defend. 168-72
» Giovanni 128
Ruston Proctor 65
Ruzzanti Gio. 423-24

Sabarini Pietro 104
Sabbione e Platti 104, 166
» Giuseppe 409
Sabena P. Bernard. 344
Sacchi Agostino 312
» Alfredo 447
» Antonio 441
» Carlo 441
» Costanza 312
» Felice 94
» -Fiore Maria 54
» G. A. 28
» Giuseppe 267
» Luigi 148
» Vittorio 378
Sacco 34
» Carlo 443
» Carolina 50
» Federico 437-66
» Giovanni 107
» Gius. Raff. 46
» Paolo 234
» Teresa 8
Sacconi 120
» -Pavesi Maria 514
Sacerdote A. 6
» Beniam. e figlio 3
» Eman. e figli 4, 5
» Emanuel 94
» Ezechia 350
» Ezechia e Comp. 2
» Federico 390-96
» Giacomo 549
» Leon 350
» Leonino Levi e C. 3
» Marco 330
» Moise 381
» Raffaele 14
» S. 58, 61
» Samson et fils 28
» Vittorio 390-96
Sacheri Gio. 357-70, 404-10-52-53-57
Sachero 34
Saconney Teodoro 166
Sacozzi Augusto 297
Sada D.ª ved. Comba 12
Sadda 184
Saettone-Bogani L. 514
Saffirio Andrea 502-07
Saglio Federico 238
Saglione Carlo 416
Sajettone 178-80-81
Sala, *Birraria* 162
» Aristide 446
» Carlo 76
» Francesco 73
» Gabriele 418
» Giacomo 123
» Giovanni 230, 347
» Giuseppe 14, 235, 376
» Romeo 123
» vedova 37
» Vincenzo 169
Saladino 14
» Francesca 514
Salafia Alessandro 365
Salassa Antonio 238
» Domenico 432
Salati Ercol. 240-41, 391
Salera Virginio 114
Sales Marco 344, 416
Salesse Edoardo 406-07
Saletta Augusto 337
» Giuseppe 104
Salietti Aless. 25, 305
Salina Delfina 19
Salino Fr. 177-78-80-82, 184
» Pietro 177
» Venceslao 97
Salis Luigi 337
» Roberto 262
Sallaz Luigi 157
Salomon Gustavo 157
Salomone Franc. 37, 157
» Giorgio 365
» Giovanni 502-07
» Giuseppina 362
» Luigia 362
» Michele 124
» Pio Antonio 289
Salotto Vincenzo 132
Salsotto Giovenale 233, 298, 416
Salto Giuseppe 518
Salussolia Pietro 40, 305
Salvadore Domen. 148
Salvadori I. e C. 98
» Tommaso 433-37, 457-74
Salvago Gio. Batt. 26
Salvaj Angelo 424
» Luigi 382
Salvaja Ferdinando 391
Salvatico e San Lorenzo 34
Salvetti 40, 478
Salvi Michele 5, 21
Salvini Giovanni 419
Salvioli Gaetano 416-20
Salvioni Carlo 429
» Giuseppe 86, 432
Salza Vincenzo 594
Sampè Giovanni 107
Sampietro Fr. 409-32
Sampò Giovanni 247
» sorelle 10
» -Vallerino Ernesta 514
» Vittorio 30, 34
Sandri Giuseppe 483
» Luigi 104
Sandrone Enrico 410, 499, 507
» Francesco 507
» fratelli 19, 94
» Gabriele 107
» Giovanni 100
Sandroni Giuseppe 95
Sanero Bartolomeo 406
Sangalli Lorenzo 164
Sanguinetti Angelo 446
San Lorenzo Luigi 34
San Martino d'Aglie Carlo 311, 453
» Carolina 170
» Maria 114
Sanmartino Marietta 421
Sanna Giuseppe 34
Sanquirico Carlo 427
» Ettore 407
Sansalvadore Giac. 118
» Giuseppa 10
Sansoè Antonio 516
Sansoldi Giovanni 372
Santanera C. 160
» Venanzio 416
Santarosa Santorina 195
Santi Flavio 416-80
» Francesco 66
» Giuseppe 366
» Vittorio 277
Santiano Pasquale 110
» Rosa 158
Santoli Giuseppe 68
Santoni Giuseppe 238
Santoro Pietro 366
Sapegno G. 480
» Giovanni 459
Sapetti Gius. 94, 130
Sapino 85
» Enrico 133
Saporiti Rinaldo 28

Saracco 85
» Agostino 324
» Prato e Comp. 157
» Vittorio e C. 16
Saraceno di Torre Bormida Filippo 337
» -Gianasso di Pamparato Enrichetta 316 32
Saragat Giovanni 391
Sardi Francesco 55
» Giuseppe 267, 391
» Pietro 19
» Stefano 85
Sardo e Caravagno 26
Saroglia Candido 107
» Emilio 152
» Giuseppe 271
» Paolo 50
Sarti Ermenegildo 375
» Giuseppe 391
Sartirana Franc. 201-08
» Oreste 359
» Pilade 360
» Pio 358
Sartore Domenico 100
Sartoretto Giuseppe 97
Sartori Giuseppe 117
Sartorio Carlo 76
» e Vergnano 133
» Francesco 121
» Gio. di Seraf. 76
» Gio. e figlio 76
Sartoris Angelo 43
» C. 21
» Carlo 50
» D. Giovanni 347
» Giacomo 324
» Giovanni 24, 50
Luigi 61, 85
Sarzana Giuseppe 3, 158
» Teresa 158
Sassernò Alberto 361, 436
Sassi Dan. 220, 460-70
» Giuseppe 276
Sasso U. 417
Sauli Giuseppe 409
Savaglia 58
Savaglio Paolo 70
Savant Domit. 235, 421
» G. B. 65
» Luigi 391
Savarino Felice 479
» fratelli 178
Savaro A. 77
Savarro Marco 507
Savi Benedetto 330
Savigliano M. 30, 54, 104-10-14-34
Savini Clementina 58
» Emilio 490
» Giovanni 375
Savio 26, 34, 100-24
» A. 85
» coniugi 173
» D. Ascanio 344
» fratelli 37, 43
» Giuseppe 37
» Luigi 168-72
» Ottavia 362
-Rossi di Bernstiel Olimpia 316
» Sec. e fig. 104-62
» Silvestro 30, 459
Saviozzi Ferdin 43, 44
Savoja Gius. 404-31-75
Savojni Giacomo 38
Savonelli C. e C.º 12
Savojno 181
Savoretti Pietro 273
Saxer Giovanni 153-57, 378, 406
Sbarbaro Luigi 317
» Mario 280, 391
Sbardolini Giovanni 228
Sbiglio 119
» e Comp. 58
Scaccheri Teresa 293
Scacchetti Carlo 371
» Silvio 404
Scaglia 34
Scaglione Angela 514
» Carlo 335
» e Beltrami 70
Scagliotti Giacomo 157
» L. 14
Scagno 178
» Rosa 190, 421
Scala D. Amato 347
» Giuseppe 107
» Stefano 391
Scaletta Pietro 14
Scaletti 85
» e Margarini 85
» Pietro 85
Scalvino Cesare 391-96
» Giovanni 396
Scanagatti fratelli 117
» Luigi 342
Scanavino Clemente 85
Scapino 34
Scapitta Carlo 281
Scarafia Carlo 360
» -Depaoli Maria 495
» Enrico 405-07-94
Scarafiotti Carlo 365
» Gaudenzio 365
» Roberto 339
Scarampi di Pruney Ludovico 288
» di Villanova Edoardo 218, 331, 337-38
» di Villanova Fernando 201, 439
Scaramussa Luigi 19
» Ruffinetti M. 21
Scaravaglio Giusep. 157
Scaravelli Agostino 373
» Gio. 231-85, 416
Scarlata 34
Scarlatta 34
» e Comp. 107
Scarpa Luigi Guido 416
» V. G. 472-73
Scarpelli Natale 450
Scarrone Enrico 448
» pad. e fig. 28
» P. Leopoldo 374
Scarsi Modesto 209
Scarzella Maria 107
Scarzelli Lorenzo 483
Scatena 34
Scati Vittorio 445
Scavarda Angela 514
» e Comp. 169-73
» Giovanni 54
» Giuseppa 515
Scavia Gio. 215-65, 321, 323-55-91
Scavino Lucia 191
Schaeffer Rodolfo 320
Schellini Gervasio 320
Schellino Francesco 368
Schemboche 117
Schenone Luigi 70
Scherer e Bietenholz 80, 157
Schiaparelli Cesare 431
» Luigi 422-28-34-36
Schiapparelli 110
» Clemente 335
» Emilio 416
» G. B. e figli 111
» Stanislao 342-47
» Tancredi 110
Schiari Edoardo 460
Schiavi Giuseppe 358
Schiavino Elena 26
Schiffone Dom. e C. 118
Schina Ces. 195, 354, 416
Schiunnache M. 37
Schlaepfer e C. 65, 67
Schumacher A. 2, 268
Schumekher Ferdin. 351
Sciamengo Angelo 46
Sciesa G. B. 67

Scioldo Grato 41
Sciolla Alberto 352
» Giovanni 468
Sciutto Gio. Stefano 188
Sclaverano Giuseppe 307
» sorelle 8
Sclopis e Ducco 111
» di Salerano Isabella 314
» Vittorio 367, 496
Scoffone Enrico 359
Scola vedova 419
Scolara 14
Scolari di Maggiate D. Teodoro 347
Scorda Domenico 34
Scorta Cesare 26
Scotti 171
» Andrea 213-94, 321
» Carlo 157
» e Riccio 114
» -Gribbin Jenny 490
Scotto Carlo 225
Scovero Francesco 50
Scozia di Calliano marchese Ivaldo 197
Scribante Giovanni 152
» Paolo 1, 3
Scrimadore Carlo 360
Scudellari Gio. 228, 480
Scuvero Clemente e C. 21
Sea M. 111
Secchi Gaspare 97
Secchia Giov. 132
Secco Giuseppe 361
» -Suardo G. C. 371
Sefusati Domenico 152
Segagni Ettore 361
Seggiaro Ernesto 391
Seghesio G. 421
Seglie Carlo 43
» Giuseppe 148
Segre A. 12
» Anselmo 12, 350
» Corrado 430-31
» David fu Sam. 370
» e Comp. 12
» Elia 361
» Eman. 350-91-96
» Felice 12
» fratelli 4, 28, 58
» Gabriel 12
» Giacomo 277
» Giulio 58
» Giuseppe 12
» I. Vita 58
» M. 12
» Napoleone 391-96
» padre e figli 2
Segre S. e Comp. 6
» Vittorio 12, 369
Seja Catterina 26
Sella Adamo 126
» Alessandro 367
» G. B. 391
» Paolo 1
» Rodolfo 288, 330, 331, 457
Semeria Francesco 148
» Leonida 248
» Natale 136
Semino Angelo 228
» Filippo 34
Serafini Ernesto 359
» Luigi Antonio 359
Serafino Angelo 342-45, 409
» Adolfo 361
» Gabriele 469
» Michele 152
» Teresa 152
» Vittorio 152
Seren Rosso 76
» G. B. 69
» Giacinta 10
» Giovanni 69
» M. 50
Serena Angelo 223
» Francesco 214
» Giuseppe 55
» Luigi 44
Sereno 110
» Anna 235, 421
» Costant.° 409-53
» fratelli 128
» -Storta Lor. 128
Seroglia Enrico 44
Serono Giacinto 361
Serpieri Ciro 277
Serra 34
» Adele 515
» Antonio 161-92
» Carlo 357
» Cassano Fran. 207
» coniugi 19
» Domen. 61, 148
» Domenico 201
» F. 491
» Frances. 148, 483,
» Giacomo 283
» G. Giacomo 279, 322-33-34, 478
» Giovanni 114
» Luigi 417
» Marcello 476-88
» Pietro 118
» Spirito 104
» Vincenzo 16
Serralunga Aless. 242
» Gio. Batt. 367
Serramoglia Priamo 65
Serratrice Luigi 86
Serravalle Nicola 238
Serva Cesare 404
Servetti 178
» Luigi 170
Sesia Celestino 178
» Francesco 267
» Giuseppe 399
Sesone Giuseppe 69, 76
Sesti Pompeo 266
Setragno Carlo 396
Severgnini Giulio 275
Severino Giac. 73, 91
» Giovanni 169
Seyta Pietro 94, 130
Sezzano cugini 37, 38, 43
Sforni Primo 130
Sforza Fogliani Ces. 273
Sgherlino Clemente 396
Siacci Fr. 430-33-50-61
Sibille Augusto 441
Siccardi Domenico 209
» F. 65
» Ferdinando 264, 268, 440
» fratelli 2. 157
» Gio. Batt. 267-68, 377
Sicco Francesco 54
» Giacomo 54
» Luigi 107
Sigismondi Ang. e C. 28
Sigismund Carlo 66
Signetti 484
» Catterina 421
» Marta ved. 50
Signorelli G. B. 50
» Gio. 241, 338-97, 398, 488-92
Signorile Annibale 361
Signorini Ottavio 187
Sigurani Ottavio 272
Silano Giacomo 91, 97
Sillano Candido 107
Silombra Angelica 505, 515
Silva Carlo 70
» Cesare 3, 268
» D. Luigi 405
» Felice 278
Silvani Rodolfo 274
Silvano Giovanni 120
Silvera Felice 86
Silvestrelli - Cappelletti 117

Silvestri Giuseppe 321, 322
» Santo 133
Silvetti fratelli 114
» Giuseppe 217-18, 237-64-69-95, 332, 485
Silvi Giuseppe 58
Simma Teresa 518
Simonazzi Enrico 107
Simondetti Carlo 37, 39, 237-95, 485
» Nicola 77
Simondi Aless. 492, 518
» Antonio 148
Simone Gius. e figli 136
Simonelli Luigi 189
Simonetta Ignazio 68
Simonetti Ippolito 279
Simonini Angelo 86
Simonis Giuseppe 302
» Tabusso e Comp. 28
Sincero Pietro 360
» Salv. 289, 405-07
Sineo Emilio 217-41, 338, 391, 436
Singer 65
Sinigaglia S. Eredi 4
» S. e Comp. 62, 157
Sinleber Angela 8
» Angelo 67
Siravegna Andrea 73
» Ludovico 222
Sismondi Chiaffredo 476, 477
Sissoldo Defend. 243
Sisto, Vogini, Baudino e Comp. 114
Sitalia fratelli 89, 104, 107-57
Smeriglio Carlo 299
» Domenica 19
» Gio. Batt. 28
» Michele 161
» Onorina 515
Scardi Vincenzo 381
Soave 120, 272
» e Comp. 30, 101-58
» Emilio 569
Sobrero Ascanio 218, 432, 433-55-57-62-93, 495
» Cesare 50
» Francesco 356
Socco Antonio 86
» Vincenzo 281
Soffietti Alessandro 334
» Federico 269
Soffietti Giacomo 179
» Maddalena 167
Sogno B. e Comp. 139, 171
» Demetrio 404
» success. Cirio 148
Sola Carlo 396
» Domen. 77, 178
» D. Giovanni 344
» Felice 247
» fratelli 414
» Giuseppe 178, 320
» -Vagione Bart. 14
» -Vagione Gio. 89
Solar M. 45
Solaro Bartolomeo 66
» Raffaello 391
Solavaggione Gius. 37
Solavagione Gio. 396
Soldano Sebastiano 107
Soldati Alfonso 370
» e Capellaro 15
» Ermanno 404
» Felice 391
» Filippo 370
» Filippo e figli 2
» fratelli 158
» Giulio 391
» Gius. 265, 342-70
» Gius. Maria 286
» Guglielmo 162
» Leopoldo 262, 391
» Vincenzo 211-62, 288, 404
Soldini Virgilio 281
Solei 14
» Bernardo 4
» Giuseppe 68, 69
» Hebert e C.ia 119
Solero Bernardo 368
Solito Gio. Carlo 391
» Giuseppina 479
Sollier Alberto 340
Som Felicita 114
Somatis 409
Sommaschini Gius. 87
Sommi Gius. e Comp. 97
Sona e Bosco 166
Sonetto G. B. e figli 29
Sorasio D. Michele 342
» e Marnetto 152
Soria sorelle 29
Sorrentino Carlo 366
Sospizio Umberto 283
Sossi Emilio 380
Sosso Benedetto 97
» Catterina 26
» Pietro 365
» Simone 97
Sosso sorelle 8
» Vittorio 209
Sotero Carlo 306
Sotteri Giovanni 107
» Vittorio 101
Sottocornolo Gio. 68
Soulier P. 107-58
Spada Giuseppe 100
Spadoni Giuseppe 86
Spagna Emilio 409
Spais Daria 187
Spalla Angelo 334, 416
Spanio Canfari Ida 515
Spanna Augusto 399
» -Claretta Car.a 332
» Giuseppe 391, 434
» Orazio 391, 425, 493-97-98, 507
Spantigati Giovanni 287, 321-38-57, 416-26, 482
Spanu Francesco 107
Spazzi Giuseppe 19
Speer Domenico 263
Speirani fratelli 39, 41
» G. e figli 39, 41
Sperino Casimiro 217, 295-97-98, 416, 423-25
» Felice 297, 416
» Giuseppe 416-27, 445
Spezia Antonio 484
» -Albasini Ant. 494
» Giorgio 430-31-33, 439-84
» Luigi 225-30
Spilka Francesco 86
Spilman sorelle 8, 10
» Felice 409
Spina sorelle 19
Spinelli Giuseppe 71
» Luigi 217-63
» Sebastiano 86
Spingardi Giuseppe 361
Spinola Laura ved. 10
Spinotti Domenico 78
Spiritello e Locatelli 39
Spora Giuseppina 421
Sprotti Filippo 152
Spurgazzi Pietro 211-37, 404-61-63-64
Squillari Adelaide 166
Squillario Pietro e C. 14
Squinobal fratelli 67
Staccione coniugi 37
» Giuseppe 381
» Luigi 71
Staglieno Marcello 446

Stagni Margherita 8
Staiano Eugenio 238
Stalli Adriano 507
» Francesca 414
Stallo fratelli 24
» Gaetano 247, 338
Stampacchia Gioach. 411
» Raffaele 260
Stampanone Giac.° 50
Stampini Ett. 429-48-74
Stangalini fratelli 89
Stanzani Filippo 352-53
Starone Luigi 55
Stavorengo Domenico 59
Stefanelli Teresa 419
Steffanone Luigi 148
Stella 114
» Antonio 269
» Aurelio 133
» Clemente 396
» fratelli 73, 125
» Gio. Batt. 104
Stern Giuseppe 194
» Luigi 194
Stevano Antonio 139
» Pietro 148
Stevens Giacomo 429, 449-66-90
Steverengo Franc. 416
Sticca Maria 515
Stobbia Filomeno 378, 406-07
» Guglielmo 392-96
Stocchero e Rocci 59
Stockler Franc. 448-49
Stola Pietro 114
Storace Felice 451
Storero Francesco 69
» Luigi 69
Strada Ernesto 404
» Fausto 466
Straldo Gio. Batt. 73, 76
Stralla Domenico 148
Strambi Federico 114
Strambio P. Ottavio 209
Straneo Fausto 381
» Luigi 273
Stratico Gaetano 378
Stratta Carlo 409
» F. 46
» Luigi 139
» Vincenzo 329
Strauss Giacomo 27, 28
Streglio Carlo A. 267
» e Marcellino 16
» Leopoldo 278
» Paolo 221
Strens 404
Strobino Eugenio e C. 24
Strocchio e Vittone 100
Strolengo Clotilde 235, 421
Strolla Alessandro 97
» Anna 8
Stroppiana 181
» Giuseppe 265
» Michele 451
» Natale e figli 28, 66
Strua Giuseppe 378, 406
Strumia Giovenale 507
» -Legnazzi Tersilla 515
Stupinengo Cost.° 123, 497
» Giuseppe 123
Stura Costanzo 166
» Giovanni 409
» Oreste 361
Sturnia fratelli 181
Suardi sorelle 487
Subiglia Francesco 108
Subrile Francesco 128
Succa Luigia 421
Succio Carlo 365
» Lucia ved. 148
» Mich. e figlio 80
» Prospero 343
Suino Domenico 284
Suita Domenico 136-37
Surdi 34
Surra Carlo 169-73
Susbenso Gabr. 107
Susinno Lorenzo 364
» Teodoro 376

Tabacchi Od. 133, 439, 452
Tabacco Antonio 54
» Giovanni 166
» Maria 8
Tabarini Gaspare 67
Tabasso 178
» Adele 503-15
» Bartolomeo 183
» Carlo 63
» Francesca 10
» Pier Fr.° 212, 397, 398
Tabboni Luigi 371
Taberna Francesco 88
» Giorgio 158
» sorelle 21
Tabozzi Innocenzo 76
Tabusso Ernesto 262
Tacchini Cesare 359
Taccone fratelli 65
» Leone 397-98
Tacconet Albino 63
Tacconis Art. 383, 416
» Camillo 110
Tachis, Levi e figli 2
Taddei Girol. 404
Tadisi Giuseppe 270
Tagini Giovanni 91
» T. 91
Tagliabue A. 88
Tagliano Andrea 55
Taglietti Clara 312
» Giuseppe 377
Taglietto coniugi 54
Taglione Francesco 381
» Giovanni 80
Taini Pio 94
Talia Giovanni 97
Talice Carlo 371
» Edoardo 360
Tallone Giuseppe 296
Talmone Michele 108
Talone Felice 148
Talpone Giuseppe 423
Talucchi L. P. e figli 5, 19, 90
» Vespasiano 357
Tamagno Giovanni 101
Tamagnone Gio. 94, 319, 476-86-98, 507
Tamietto Francesco 97
» G. 161
Tamini Giuseppe 404
Tamone A. 104
» Cornelio 410
Tangara Pietro 170-73
Tapparelli Cesare 220
» Francesco 35
» d'Azeglio Vittorio Eman. 217, 363, 439-44-80
Tapparo Felice 291
Tappi Clemente 41
Tarabra Secondo 418
Taraglio Giuseppe.° 299
Taragna 98
Tarchetti Giacomo 281
» P. 132
Tarditi A. 68, 71
» Costantino 46, 50
» e Traversa 51
» Giovanni 43
» Giuseppe 166
Tardy e Benech 66
» Giuseppe 25
» Luigi 25
Tarella e Petrino 88
Tarello Giuseppe 210
Taricco 35
» Carlo 290
» Francesco 110

Taricco Giacomo 179-80, 181-82-83
Tarifat G. 480
Tarizzo-Borgialli L. 281
» Giuseppe 35, 39
» Lodovico 496
» L. e Comp. 65
Tarocchi Margherita 163
Tartaglia Bartolom. 214
Tartufari Tullio 158
Tartufieri Ferruccio 416
Tasca Bartolomeo 158
» e figlio 40
» Giacinto 306
Tascheri Rosa 78
Tasso Franc. 61, 190-91
» Giorgio 148
Tavarnelli fratelli 12
Tavasy Edoardo 43
Tavella 121
» Carlo 56, 77
» Felice 165
» Francesco 148
» fratelli 94, 161-86, 188-91
» Giovanni 227
» Giuseppe 38
» Luigi 174
Taverna 171
» Enrico 410
» Giovanni 120
» Giuseppe 488, 517
» Oreste 516
» Paolino 120
Tavolai Antonio 377
Tavolino Vittorio 148
Tealdi Dom. 123, 405-96
Tecchio Sebastiano 202, 206-39
Tedeschi Felice 391, 425-59-66
» L. e Comp 1, 5
» Marianna 313
» Massimo 459
» Salvatore 324
Teghillo 8
» Gioachino 130
» G. B. 171
» Pietro 334
Teja Carlo Alberto 373
» Casimiro 268, 323, 409
» Vincenzo 268
» Vincenzo e C. 2
Tempia Giuseppe 436
Tempo 179
» Eugenio 114
» Guglielmo 400
» Luigi 19
Tenca Giuseppe 229
» Luigi 360
Tencone Camillo 66
Tenivella G. 115
Tenore Raffaele 271
Tensi Franc. 211-18, 237-67, 312-14 35, 336-57-70, 480
» Martel e Comp. 23, 24, 25, 56, 62, 80
Teppa Luigi 391
» Teresa 503-15
Teppati Camillo 399
» e Lebet 1, 176
» Francesco 148
» Gaetano 181
Teriè Catterina ved 166
Termignon M. 66
Ternavasio Giulia 10
Terracini Enrichetta 362
» Salvatore 391
Terreni Alessandro 372
Terreno Giovanni 475
Terrestre Luigi 507
» Pietro 507
Terrini Gio. Batt. 67
Terrone Biagio 136
» Filomena 148
Tersaroglio Luigi 65
Terzano Giovanni 14
Terzi Flaminio 238
Tesio Bartolomeo 474
» e Pezzana 4, 5
» Gabriele 362
» Giacinto 409
» Giuseppe 204
» L. 158
Tessa 8
» Dionigi 165
» Domenico e Comp. 126
» Giuseppe 139
Tessari Domenico 463
Tessier 418
Tessitore Ernesto 58, 61
Tessore Teresa 148
Testa Andrea 464
» Carlo 360
» Giuseppe 86
» Michele 61
» Redegonda 54
» Raimondo 80
» T. R. 108
» vedova 54
Testore Alessandro LV, 262, 377
» Carlo 381
» Ing. Aless. 404
» Pietro 115, 391
Testori G.no 67
» Giuseppe e figli 67
Tettoni Lanfranco 223
Thaon Revel Ignaz.° 211, 217-88-94, 460
» Paolo 204
Theiler Enrichetta 489, 490-91
Therisot Anna ved. 19
Thermignon Delfino 516
» Pietro 63, 453
Theseo Edilberto 296
Thiabaud Fr. 335, 496
Thier Alfredo 158
Thierbach Edoardo 353
Tholosan Giacomo 378
Thomas e Bazzi 128
» Emilia 490
Thomatis A. 40
Thonet 94
Thonnerieux Margh. 21
Thorosano Agost 391-96
Thovez Cesare 404-57, 463-66-92
Tibaldi Pietro Carlo 170
Tiberga Gio. 94, 130
» sorelle 10
Tibò Carlo 276
Tiboldo Francesco 54
» fratelli 120-28
» Luigi 221
» Secondino 123
Tibone Angelo 400
» Domenico 211-16, 293, 416 25-37
Tiburzio Pietro 128
Tinelli Sergio 70
Tinetti Giuseppina 24
Tinivella Bartolomeo 26
» fratelli 124-37-58
» Luigi 98
Tiranti G. 49
» Giovanni 65
» Giuseppe 276
Tirone 35
» A. 410
» Antonio 35
» Ettore 214
» Eugenio 115
» G. B. 115
Tirozzo e Vigitello 172
» Giovanni 173
Titi Marta ved. 333
Tittoni Romolo 264
Tivoli e Sacheri 65
» Diodato 464
» Fed. 159, 367-68, 485
Tobone Gio. 378, 406

Todros padre e figlio 12
» Raffael 350
Toesca C. e Comp. 16
» di Castellazzo Giovac. 283, 323, 481
Toffaloni 40
Togliatti Antonio 483
Tognallo G. 407
Tognotti Isidoro 76
» Luigi 76
Toia Eugenia 8
» Francesco 479
Toja Adalgisa 10
» Biagio 98
» Giuseppe 38
» Luigi 90
Tojatti Giuseppe 79
Tolotti Valerio 161
Tomalino E. 120-28
Tomasini Franc. 209, 337
Tommasi A. 40
Tommasina Achille 361
» Adele 515
Tommasini Antonio 78
Tonè A. 90
Tonelli Antonio 367
» Francesco 296
» Giuseppe 47
» Lorenzo 44
Tonetti Giuseppe 86
» vedova 19
Tonietto Michele 23
Tonso Angelo 404
» Bartolomeo 171
» Francesco 61
» Giovanni 379
Tonta Giuseppe 404
Torasso Angela 515
» e Griffa 132
Torazzi Francesco 278
Torazzo sorelle 8
Torbosa G. 76
Torchio Candido 139
» Giovanni 94
» Luigi 139-52
» M. 139
» Stefano 139
Torelli Carlo 360
» G. 30, 35, 40
Toretti Beatrice 333
Torial Nicola 228
Torino Eugenio 361
Tornaghi Dionigi 277
Tornavacca A. 94
Tornielli di Crestvolant Celestino 478
Tornotti Feder. 58
Torre 79
» A. 110-15
Torre Anastasio 339
» Giovanni 310-47
» madamigella 8
» Paolo 242, 376
» Vittorio 431
Torrero Delfino 234, 446
Torretta 183
» C. 107
» Carlo 317-97-98
» Edwige Ester 515
» Ernesto 362
» Ferdinando 465
» Giuseppe 224, 421
» Vincenzo 370
» Vittorio 46, 50
Torri Giovanni 44
Torrione Bened. 40, 43
» Irene 148
Torta 166
» A 8, 10
» Angelina 319
» fratelli 29
» Giacomo 463
» G. 110
» Giuseppe 169
» Secondo 152, 327
» Vittorio 152
Tortalla Giuseppe 238
Tortello Bartolomeo 228
Torti 8
» Albina 301-15
» Enrico 296-372
» Erminia 515
» Lazzaro 283
» Marina 515
» Pietro 50
Torto Secondo 107
Tortone Antonio 133
» D. Gaetano 347
» Francesco 104
» Pietro 6, 280
Tortora Pietro 337
Tortorino Antonio 171
Tosalli Benedetto 76
» Carlo 76
e Sala 76
» Fortunato 76
» Pietro 98
Toscanelli Giuseppe 107
Toscani Carlo 391
Toscano Michele Gerolamo 21
Toselli E. 411
» Felicita 10
» Gaetano 273-78
» Giuseppe 228
» Luca 50
» Paola 16
Tosetti Luigi 16
Tosi e Rizzoli 158
» Giacomo 98
» Gio. 170, 376, 47[illegible]
» G. B. 166
» Michele 168
Tosini D. Giovanni
Toso Giovanni 148
» Giuseppe 107
Tournour-Viron G. B.
Toussaint Genova 38, 490
Tovaglia Pietro 386
Tovegni Pietro 242
Trabbia Benedetto 12
Trabucco di Castagnetto Cesare 202-05-80, 452
Traffano Vincenzo 7
Traglio Sofia 362
Traina Tomm.° 425
Travaglini fratelli 132
» Giovanni 189
Traversa D. Giulio 33[illegible]
» Lorenzo 120-30
Treppiè Luigi 391-96
Tressoldi Giovanni 119
Treves A. figlio e C. 35[illegible]
» Abram 350
» Angelo 12
» D. e S. fratelli 1,
» dei Bonfili Giu. 25
» e Anau 1, 476
» Ester 350
» Moise 97
» R. 12
» R. e Comp. 12
» Samuel 379-50
» Vittorio G. 467
Trevisan 160
» Antonio 391-96
» e Comp. 158
» Giuseppe Ant. 76
Tribaudino Car. Alb. 126
» G.° 121
» Giuseppa 515
» Luigi 120
» Pietro 94
Tribolo Alessandro 50
» Francesco 98
Trigona Federico 278
Trinceri Giuseppe 161
Trincheri fratelli 115
Trinchero Domen. 396
» Ezechiele 370
» fratelli 19
» Ildegarde 500-15
» Paolo 86, 360
Trinchieri A. 107-75
Trisano Lorenzo 110

Triulzi G. B. e fratelli 123
Trivera Catterina 148
Triverio Carlo 41
» Giuseppe 43
» Nicola 43
Trivero 177
» A. e Comp. 3
Costantino 23
» D. Gius. 195, 347
» e Quaretta 86
Giuseppe 486
Vittorio 58
Trocelli Marianna 319
Troglia Edoardo 336
» Grac. Federico 310
» Giuseppe 462
» Paolo 462
Trombetta Aless. 101, 329
Edmondo 291
Trombone Giuseppe 197
Trombotto Carlo 215, 217-60, 356-67-68
C. e Comp. 119-21
Trompeo Clara 317
Tron C. A. 348
Trona Giuseppe 377
Trosel Teresa 515
Trossarelli Gio. 21, 78
Trossarello Giuseppe 19
Trotti Ardingo 391, 486
Trottino e Viano 50
Trucatto Giovanni 359
Truccano Giovanni 76
Trucchi Felicita 499, 515
Mons. Giacom. 347
Trucco Adelaide 188-89
» C. 139
» D. Gio. Batt. 331
Truccone e Comp. 15
Truffa Angela 186-89
-Mondario'o Ang.a 189
Truffano Teresa 50
Truffo Antonio 170-73
Michele 50
Turi Alb. ed Aless. 128
Annibale 128
Antonio 128
Bernardo 128
e Garibaldi 128
» Giovanni 410
Turco G. 115
Turninetti Lorenzo 280
Turaglio Domenico 61
Turani Mauro 275
Turbarcello-Vigna e Enrietti 73
Turbiglio Fr. 391, 481
» Luigi 304-08
» P. Ant. Luca 344
Turbil Emilio 398
Turchi Orsolina 302
Turco E. 480
» e Valentino 39
» Giuseppe 359
» Matilde 421
» Pietro 340
» Stefano 35
Turcotti Carlo 362
Turello Carolina 515
» Marianna 515
» Teresa 448
Turin-Boero Alberto 331
» Ernesto 124-58
» Paolo 348
Turina Blesilla 515
» Emilia 515
» Felice 274
» Giovanni 516
» Leone 280
» Luigi 291
Turletti Celestino 409
» Domenico 354, 416
» Luigi 399
» Vittorio 278
Turlo Giovanni 136
Turò Maria 19
Turri 115
Turvano Enrico 396

Ubaldi Erminio 465
Ubaudi Bernardo 276
Ubertalli Pietro e figli 15
Uberti Gioachino 399
Ubertino Giovanni 115
Ubezzio Giovanni 65
Uccelli D. Pietro 289-342
» Domenico 475
» Leone 58, 61
» P. 86
Uccello Clotilde 57
Ufreduzzi Niccolò 270
Ughes Giuseppe 3
Ughetti e C. 130-32
Ughetto 184
Ugo Giacomo 391-96
» Gio. Batt. 391-425
Ugone 24
Gioachino 37
Ugonino Carlo 280
» Giovanni 242
Ulrich Domen. 101-10
Umberto Luigi 287
Unia C. 480
» Stefano 507
Uranio Nicola 128
Usseglio Andrea 107
» Carlo 468
» Fedele 409
» Giovanni 107
Ussello Paolo 43
» Pietro 37, 43
Utello Leandro 486
Uzielli Gustavo 461

Vaca 305
Vacca Alessandro 409, 497-99 500-07
» Ernestina 515
» Felicina 503-15
Vaccari Gio. Batt. 396
» Giuseppe 22, 380
Vaccarino 110
» Eugenio 330-55, 404
» Giovanni 405
» Pietro 397-98
Vaccarone Luigi 336, 481
Vaccheri Giuseppe Giulio 478
Vacchieri Domenico 182
Vacchino Michele 272
Vaccino Giuseppe 232, 416
Vaceri Giacinta 322, 515
Vaceris Vittorio 14
Vachino Carlo 214
Vaciago G. 158
Vada 35
Vagina Filiberto 337
Vaglienti Augusto 237, 391
» Cesare 338
Vaglio Giovanni 361
» Giuseppe 391
Vagnone Alessand.a 349
» Delfina 169
» Nicola 120
Vai Giovanni 152
Vailua Lorenzo 21
Vaira Luigi 14
Vaj Emanuele 153-75
» Giuseppe 228
Vajo Carlo 51
Valabrega fr.i 94, 130
» M. fu E. 19
» Samuele 12
Valana Carlo e C. 86
Valdata e Comp. 3
Valè Angelo 238
Valentino 39
Valenza Enrichetta 515
Valenzano Filisio e C.ia 124

Valenzano e Bassino 43
» Ippolito 243
» L. 132
» Maddalena 19
» Pietro 148, 339
» Serafino 148
Valerga ab. Pietro 429
Valeriano -- Defabianis Virginia 515
» Filippo 365
Valerio Agostino 29
» e Vigna 116
» Gaetano 362
» Giac. e figlio 30
Valero Giuseppe 180
Valesano U. 158
Valesio Atanasio 86
Valetti e Leoncini 21
» Eugenio 297
Valetto Luigi 54
Valfrè di Bonzo Fer. 339
» di Bonzo Leopol. 195, 217-40, 315, 442
» G. e Comp. 104
Valinassi Giuseppe 61
Valizone-Ambrogio Teresa 495
» Frances. 378, 498, 502-07
Valla Catterina 8
» Lorenzo 152
Vallada Dom. 215, 421, 457
Vallardi Francesco 41
» Leonardo 41
Vallauri Luigi 207
» Tommaso 428-37, 445
Valle 182
» Alessandro 67, 88
» Carlo 462
» Carlo Alb. 334, 416
» Clementina 515
» Gerolamo 5
» Giorgio 186-90
» Gio. 179-80, 407
» Maddalena 134
Vallebiglia Delfino 35
Vallerano Tomm. 73, 76
Vallero Domenico 148
» Francesco 400
Vallesano Giuseppe 183
Vallesi Angiolo 1, 3
Valletti Aleramo 324
» Giacomo 179-83
Valli Cesare 518
» e Martini 126
» Enrico 480, 518
Valli G. e Comp. 174
» Giacomo 483
» Giovanni 128
» M. 88
Vallino Filippo 481
Vallone Bernardo 178, 181-82 83-84
Vallovatto Giovanni 168
Valobra A. David 158
» D. 115
» L. 19
Valperga Aless. 100
» di Masino Carlo 310, 494
» di Masino Cesare 210-12-17-94, 324 464
» di Masino Ida 495
Valpiola fratelli 178
Valpreda Teresa 15
Valsechi Natale 375
Valvassori-Franco V. 35
Vana Vincenzo 227
Vandero Giuseppe 362
Vandone 14
» sorelle 8
Vandoni Pietro 286, 416
Vanetti Agnese 421
» E. 35
» G. 117
Vansino Battista 50
Vanzaghi Giovanni 503, 507
Vanzati Luigi 37
Vanzina Pietro 391
Varaglia Ser. 289, 416-43
Varaldo M.a 152
Varda Antonio 77
» e Molinario 1, 3, 158
Varello 46
Vareschi Antonio 139
Varese Alessandro 5
» Ercole Felice 396
» Gioachino 279
» Luigi 166
Varesino Giorgio 128
Varetti Andrea 285
» Domenico 175
» e C. 158
Varetto Angelo 128
» Anna 170
» Carlo 54
» Giacinto 90
» Gio. Batt. 189-90
» Luigi 410-83-86, 498-99. 507
Variglia Chiaffr. 119-21
Varino Giambattista 204
Varrone Felice 237
Varvelli Francesco 373
» Luigi 397
Varvello Paolo 50
Vasario Francesco 282
» Giuseppe 76
Vaschetti Agostino 148
» Angela 152
» Margherita 107
» Mich. 23, 148
» Vittorio 152
Vaschetto Giovanni 152
» Michele 171
Vasco Amedeo 324, 440, 454-56-57
Vasino Giovanni 454
Vaso sorelle 19
Vassalli Giovanni 208
Vassallo 35
» Benedetto 301
» -Camusso Cat. 494
» Domenico 121
» G. e Comp. 115
» Giacomo 46
» ved. e figlio 121
Vassarotti 94
» Margherita ved. 107
» M. T. sorelle 15, 21
Vassarotto Stefano 152
Vassia C. Alberto 359
Vaudagna C.na 152
Vaudagnotti Catter. 152
» G. 26
Vaudano L. 171
Vaudetto Luigi 86
Vay Alessandro 247
» Emilio 78
» Lorenzo 469
» -Ospell Elisab. 10
» Giuliano 35
» Tommaso 289
Vayno Carlo 336
Vayra Carlo 396
» Pietro 336, 445-60
Vecchi Angelo 278
Vecchia Giovanni 449, 491
Vecchietti Ambrogio 76
» fratelli 86
» Pietro 86
» Venanzio 76
Vecchio 14
Vechietti 86
Vedilungo 14
Vegezzi Bossi Giac. 88
» Zaverio 211-18-40. 338-83-91
Veggiotti Lucia 235, 421

Veglia Angelo 132
» e Bovio 116
Veglio Benedetto 73
» fratelli 126
G. B. 126
Vejlova Sabino 164
Vejlova Angelo 163
Velasco Carlo 224, 404
» D. Magno 344-45
Felice 259, 338-69
Velatta Santino 86
» Vincenzo Gius. 94
Vella Graziano 275
Venchi Silviano 46
Venerosi Alessandro 136
Venesia 35
Venisio Bernardo 50
Venosta Filippo 238
Ventrella Ernesto 260
Venturelli Bartol. 419
Venturi Paolo e figlio 56
Venuta Antonio 421, 467
Verani Vincenzo 330
Veratti Carlo 267
Vercellana Dom. 204
Vercelletti Gio. 66
Vercelli 178
» Domenica 421
Francesco 360
» Gabriella 319
Vercellino C. 29
» coniugi 19
Vercellone Andrea 128
» Bened. 247 64-355 485
» Gio. Batt. e figli 15
» Vittorio 377
Verda Antonio 136
» Bartol. 58, 61
» Giovanni 136
» Gio. di Gius. 136
» Giuseppe 136
» Giuseppe 2º 139
Verderone G. B. 73
Verdinois Gugliel. 447
Verdobbio Lod.º 371
Verdoia Mich. 234, 416
Verdone e Viola 21
Verdoni Carlo 40
Vergani Antonio 130
» Giovanni 210
Vergano Luigi 417
» M. 8
Vergnano 35
» Casimiro 289, 417
» Domenica 51
» Luigi 361
Verini Raffaele 56
Verlucca D. Gio. B. 342, 344-45
Verna Angelo 86
Vernazza Carlo 73
» Francesco 130
Vernè Andrietta 500-15
Vernier G. B. e figlio 16
Vernoni Giuseppe 243
Verole Pietro 404
Verona Agostino 469
» -Foa Diam. 350
Verra Giovanni 408-48
Verrando Stefano 418
Verri 516
» Angelo 152
» Pietro 152
Verrina Margherita 161, 187-88
Verrone fratelli e C. 158
» Ulderico 290-417, 492
Verrua Stefano 50
Versino Carolina 148
» Giuseppe 169
Vertamy Edoardo 133
Verzone Francesco 391
Vesin Angelo 359
Vezzetti Pacifico 399
Vezzosi Massim. 38, 43, 153, 334
Vial fratelli 136
Vialardi Napoleone 227
Viale Antonio 98
» Bartolomeo 38
» C. 110-15
» Carlo 115
» Enrico 283
» Giacomo 152
» Teresa 515
Vialet di Montbel G. 209
Viancini Giuseppe 417
Viani d'Ovrano Em. 215, 318
» Giuseppe 71, 382
Vianino 35
» Giovanni 54
Viano Chiaffredo 46
» Giovanni Franc. 391
» Giovanni 377, 486
» Margherita 515
» padre e figlio 418
Viansone Giovanni 188
Viara 439
» Francesco 161
Viarengo Felice 186
» Gustavo 214
» N. 110
Viarizio Rodolfo 518
Viassone Alessandro 40, 45
» Giuseppe 115
Vicarj di Lapié Rodolfo e Comp. 65
» Mario 330, 404
» Rodolfo 404
Vicario Angelo 391-96
Vicinelli Raffaele 14
Vicini A. 35
Vico Emanuele 376
» Giuseppe 161-87, 190-91
» Luigia 19
Vidano Giuseppe 98
Videmari teol. Antonio 341
Vidotti Giacinto 4
Viecca Ettore 247
» Giovanni 502-07
» Gio. Batt. 274
Vietti Angelo 469
» Pietro 95
» vedova 95
Viettone Domenico 221
Vigada Luigi 396
Vigitello 61
» Francesco 334
» fratelli 173
» Michele 152
» Pier Luigi 160, 338
Viglezio Giovanni 417
Vigliani Agostino 86
» Benedetto 27
» Francesco 364, 404
» Gabriella 421
» P. 62
» Paolo Onorato 202
» Pietro 123
Vigliano Agostino 177, 179-81-82-84
» Jenny 19
Vigliardi Carlo 391-96
» Innocenzo 37, 39, 41, 435-45-46
» Melchiorre 294
Vigliecca 44
Viglierchio Amalia 8
» Giovanni 158
» Virginia 10
Viglietta Valentino 360
Viglietti Giovanni 35
Viglino Giuseppe 507
» Lorenzo 110
» Lor. e Garelli Simone 110
Viglione Ces. 404-91
» G. 139

Vigna Angela 515
» Antonietta 515
» Camillo 354,417
» Carlo Alb. 417
» Carlo Maur.° 404
» Catterina 26
» Francesco 86
» fratelli 428
» G°. 128
» Gius. Camillo 477
» Nicola 269
» Pietro 189
» Raimondo Am. 446
» Virginio Fran. 287
Vignati D. Cesare 446
Vignolo-Lutati Celestino 288, 333, 417
» Nicolò 277
Vignotto 182
Vigo Angela 515
» Carlo 289, 417
» D. Ilario 344-45
» fratelli 179
» Giovanni 399
» Gio. Batt. 417
» vedova 94, 132
Vigone Benedetto 89
Villa Antonio 320
» -Brofferio Emilia 316
» Carlo 162, 417
» Carlo Valent.° 298
Celest.a 501-02-15
» Cesare 177
di Montpascal Emilia 316
» Domenico 86, 115
» Francesco 381
» G. 46
» Giorgio 320
» Gius. e figlio 30
» Maurizio 94
» Melchiorre 51
» Modesto 115
» Pasquale 459
» Tommaso 218-40, 315-34-35-70-83, 391
Villani 35
Villarboito Cesare 269
Villata Carlo 61, 139
» Domen. e figli 3
» e Ricolfi 21
» Giacomo 28
» Giovanni 50
» Giuseppa 94
Giuseppe 179
» Margherita 50
VillavecchiaCarlo391-96
Villemain Antonio 400
Vinaj G. S. 334, 417
Vinardi Maria 8
Vinciguerra A. e f. 37,39
Vinçon Giacomo 183
Vindrola Lorenzo 562
Vinelli-Richetta M. 494
» Vittoria 171
Viola 86
» Antonio 299
» F. 61
» Francesco 57
Viora Anna 148
Viot Francesco 61
Viotti Placido 404
Viotto Francesco 227
» Giovanni 87
Virando Carolina 503-15
Virano Baldassare 50
» Francesco 107
» Francesco e figli 87, 88, 94, 100
» Gio. 94, 130-48
» Luigi 61
» Pietro 57
» Tomm. 37,41, 43
Viret Carlo 380
Viretti Clementina 515
Virgilio Franc. 441-76
Viriglio Giovanni 116
» Sebastiano 404
Viroglio Giovanni 187
Visca Andrea 107
Viscardi Francesco 50
» Giovanni 50
Vischi fratelli 61
Visconti coniugi 19
Visetti Domenico 400
» Tommaso 123
» V. e Comp. 80
» Vincenzo 123
Visone Giovanni 239
Vistarini Luigi 391
Vitale Cesare 240
Vitalevi Marco 391
» Moise 391
Vitali Giuseppe 275
Vitelli Francesco 450
» Gerol. 391-92-96
Viterbo e Comp. 158
Vitrotti Barbara 174
» Michele 186-91
Vittino Adele 78
Vitto Giacinta 362
Vittone Agostino 148
» Carolina 515
» G. e Comp. 68
» Maddalena 152
Vittonetti Frances. 139
Vittoni Antonio 359
Vivalda Paolina 515
» sorelle 21
Vivaldi Gerolamo 191
» Giorgio 423
Vivenza Domenico 139
» Giuseppe 46
» Paolo 361
Vizia Domenico 95
Viziale Giuseppina 8
Vizio Giuseppe 61
» Pietro 28
Vizzi Giuseppe 93
Voena Francesco 398
Vogel e Bortignoni 158
» Erminio 264
Vogliasso fratelli 50
Vogliazzi Giuseppe, 319. 483-92, 500
Vogliazzo Giuseppe 171
Voglino Elisab. 503-15
» Giuseppe 361
» Lucia 148
Vogliotti Aless. 341-42, 345
» Carlo Alberto 269
» -Pagani Gius.a 497
Vola Carlo 22
Volante Alessandro 121
» Francesco 161
» Pietro Ern. 507
Volanti Giuseppe 158
Voletto Giuseppe 183
Voli-Avena Gius. 338
» -CapelloElodia316
» Denina Alice 316
» Giuseppe 339
» Melchiorre 218, 237, 434-36 37
Volla Gioachino 21
Volmi Michelangelo 128
Volpato Francesco 85
» Olimpia 148
Volpini Policarpo 14
Volterra Adolfo 369
Vota 182
» Carlo 116
» Francesca ved 189
» P. A. 166
Vottero Giacomo 462
» Giovanni 35
» G. B. 107
» Ignazio 21
» sorelle 10
Vuagnoux Jean 158
Vuetaz Carlo 221
» Lorenzo 228
Vulten Antonietta 362
Vuolo Giovanni 278

Walewski Alessandro 15
Walser Carlo 158
Way Luigi 65, 266
Weber Luigi 362
Wehmeyer Carlo e C. 80
Weickert C. 28
Weinmann Rodolfo 404
Weil-Weiss Ignazio 338
Wench D. Prospero 342
Wenner Roberto 264
Willien Maria 319
Willmann Michele 61
Winter Emilia 117
» J. 27
Woena Giuseppe 380
Woigt Giovanni 43
Wolf De Boten Ferdinando 263

Zabaino Ermelinda 515
Zabellina Giuseppe 95
Zabena Caterina 186
Zabert Ferdinando 58
Zaccaria Albino 378,406, 477-84
» Angelo 507
» Margherita ved 43
Zacchè Giuseppe 128 †
Zacco Antonino 209
Zaccone Luigi 35
Zahorowski Tomm. 490
Zamberletti Gio. 401
Zambruno Luigi 61
Zanardelli Giuseppe 240
Zanaroli Egidio 264,352, 355-67
Zanelli Luigi 65
» Severino 478
Zanetta Carlo 63
Zanetti 166
» e Gilli 15
» Giacinto 361
» Giacomo 278
» Giuseppe 356
» Virginio 163
Zanetto Pietro 324, 405
Zani G 69, 73
Zaninetti fratelli 76
Zanini Giovanni 214
Zanna Bartolom. 123-26
Gio. Antonio 391
Zanni Alessandro 58,61
Zanniney Ettore 282
Zanone Emilia 19
» Gioachino 360
Zanotti B. 158
» Battista 152
» -Belloc Emma 515
» -BiancoOttavio 404 436-81-93
» -Bianco Pietro 200, 315-34
» Carlo 340, 405-06, 407
» Gaetano 285
» Giovanni 158
» Gio. Batt. 152
» Giuseppe 204-06
» Giuseppina 152
» L. E. e sorelle 8
» M. 415
» Valeriano 266
» Vittorio 30, 35
Zappata Alfonso 223
» Antonio 63
» Filippo 120
» Giuseppe 126, 217
Zari fratelli 158
Zavattaro, Barberis e Comp. 415
Zavatteri 35
Zeano Prospero 29,495
Zecchini Mario 330,457
Zemo Margherita 19
Zenone Carlo 266
» Gio. Batt. 398
Zeppegno Catterina 320
Zerbarini Adelaide 421
Zerboglio Pier Giu. 404
» Vincenzo 391
Zerbola Giovanni 280
Zini Antonio 86
Zino Carlo 101, 104
Zipper Giacomo 77
Zito Donato 365
Zmiglio Giuseppe 5
» Luigi 22
Zò Giovanni 220, 470
Zobianco Edoardo 132
Zoccola Angelo 39, 40
» Luigi 181
Zoja e Gussoni 158
Zoja coniugi 171-73
Zola 39
» Enrico 269
» -Ferrante Amalia 499, 515
» Francesco 86
» Lorenzo 410-99, 507
Zolla e Comp. 76, 126
» Luigi 107
Zopegni Marco 234, 417
» Paolo 115
» Vincenzo 43, 44
Zoppa Aug. 104-15
» G. B. 38, 116
» Romano 50
Zoppetto Domenico 35
» fratelli 50
Zoppi 130
» Franco 8, 42
Zora Giuseppe 98
Zorio Antonio 123
» Callisto 123
» Giacomo 123
Zolti Salvatore 365
Zotto Carlo 87
» Giovanni 87
Zucca G. B. 50
» Eugenio 98
Zuccala Ignazio 265,68
Zuccari Luigi 448
Zuccaro F. E. 133, 110, 479
Zucchero Giovanni 76
Zucchetti Camillo 275
Zucchi-Argentero Rosina 515
» D. Carlo 347
» G. Batt. 71
» Giuseppe 3
Zucchino Giuseppe 98
Zucco Andrea 86
Zuccoli Carlo 44
Zuccone Gaetano 80
Zuccotti Luigi 320
Zuckermann Jos. 357
Zuffellato Teresa 30
Zuffi Enea 158
Zuliani Giuseppe 489,91
Zunca Pietro 76
Zuretti Antonia 148

INDICE

DEGLI

ANNUNZI SPECIALI

Brachi A. e C. — Motori a Gaz, *sul retro Pianta di Torino*
Berry A. — Ottico, *sul retro coperta*
Caccia Reale e Londra — Albergo, *prima della Pianta di Torino*
Ceresole Reale — Acque Minerali, *in 3ª pagina copertina*
Confidenza internazionale, *sul retro Pianta*
Costa, Paissa, Oliveri, *nell'interno della Guida*
Facchetti Luigi e Comp. — Legnami e Tavolette per numeri anagrafici, *sul retro Pianta*
La Fondiaria — Assicurazioni sulla Vita e sugli Incendi, *prima della Pianta di Torino*
Müller Francesco — Ufficio Informazioni, *sul retro coperta*
Paravia G. B. e C. — Tipografi-Librai, *in calce alla Pianta di Torino*
Rota P. G. — Istituto Chirurgico Ortopedico Specialistico, *sul retro Pianta di Torino*
Soave e Comp. — Agenzia, *sul retro coperta*
Stamperia Reale G. B. Paravia e Comp., *sul retro Pianta*
Thonet — Mobili di legno curvato, *id.*
Tirozzo Giovanni — Albergo tre Corone, *id.*

Abello Teresa — Semplicista . . . . . *pag.* 87
Aimone vedova — Oreficeria ed Orologeria . . . » 30
Albergo Roma e Rocca di Cavour . . . . . » 107
Algostino Pietro — Ferriere dell'Alta Valle d'Aosta . » 11
Allemano G. — Officina meccanica . . . . . » 48
Allaau Felice — Colori, Vernici, ecc. . . . . » 20
Anonima — Compagnia d'assicuraz. contro gl'incendi. » 31
Assicurazioni Generali di Venezia . . . . . » 80-81
Auchentaller L. — Legnami del Tirolo . . . . » 106
Audiffredi V. e Comp. — Vermouth . . . . . » 76
Baldracco G. A. e Nipote — Prodotti Refrattari . . » 45
Ball-Lovera F. Turaccioli . . . . . » 44
Barbero Enrico — Stabilimento Agrario . . . . » 98
Bardelli Felice e Comp. — Ottico meccanico . . . » 6
Battaglia I. P. — Liquori e Vini Marsala . . . . » 126
Bender e Martiny — Amianto e Chautchouc . . . 110-111
Bernard G. — Carta e Cancelleria 116-117
Bertelli A. e C.° — Fotografi . . . . . » 52
Bertrand ing. F. — Opifizio Ceramico . . . . . » 126
Bianco C. — Litografia . . . . . » 115
Bonin e Canavesio — Prodotti Refrattari . . . . » 43
Borio Pietro — Articoli da viaggio . . . . . » 86
Botteri e Comp. — Agenzia di Pubblicità . . . . » 108
Bouteiller A. — Apparecchi per il Gas . . . . . » 85
Brun Luigi — Specialità diverse . . . . . » 5
Burello Teresio (vedova) — Vermouth e Liquori . . » 39
Buscaglione G. e Chinaglia G. fu M. — Riscaldamento ecc. » 132
Camosso Giovanni — Albergo e Ristorante . . . » 47
Capdet Ferdinando — Turaccioli . . . . . » 50
Carozzi e Fontana — Fiori e Piume . . . . . » 54
Cesa fratelli — Orologieri . . . . . » 95
Chapot J. — Cuoi e Pellami . . . . . » 33
Chênet J. A. — Coperte impermeabili . . . . . » 83
Chiapetti cav. Valentino — Vini . . . . . » 69
Chiaraviglio E. — Droghiere . . . . . » 29
Chinaglia G. fu M. e Duprat — Pavimenti . . . » 133
Collegio-Convitto in Cavour . . . . . » 113
Collino e Comp. — Pianoforti . . . . . » 16
Colombo G. — Sartoria . . . . . » 84
Cottiè Carlotta già Gabriel — Mercerie e Ricami, ecc. » 22
Courtial Augusto — Fonderia e Costruzioni in Ferro. » 112
Crespi Carlo — Legatoria ecc. . . . . » 46
De Dominicis E. — Rappresentanza . . . . . » 125
Della Chà E. — Esportazione per l'America . . . » 1
D'Emarese E. — Distilleria . . . . . » 100
Demichelis Ernesta — Fioraia . . . . . » 51
Dettoni Fratelli — Vermouth . . . . . » 27
Diverio Felice — Ombrelli, Bastoni, ecc. . . . . » 49
Doyen fratelli — Litografi . . . . . » 56-57
Economia (L') rurale — Giornale d'Agricoltura . . » 11
Fenice (La) Austriaca — Assicurazioni . . . . . » 130

Ferraris Federico — Cambia valute . . . . . *pag.* 70
Ferraris fratelli — Colori, Vernici, ecc. . . . . » 55
Ferrino Cesare — Tele impermeabili . . . . . » 106
Ferrua M. L. — Cementi . . . . . » 3
Fogliano fratelli — Officina meccanica. . . . . » 77
Fontana G. — Forniture per Modiste . . . . . » 2
Fornara Giovanni e Comp. — Tele metalliche . . 40-41-119
Gallot Giovanni — Tappezziere . . . . . » 96
Gamba Luigi — Camicie, ecc. . . . . » 92
Gambarana padre e figlio — Sellai . . . . . » 53
Garetto Pietro e figli — Legnami d'opera . . . . » 65
Garzini, Cravero, Bisotto — Carta e Registri . . . » 8-9
Giani fratelli — Litografi . . . . . » 111
Giordana Giacomo — Tappezzerie in carta e Globi per illuminazioni 102-103
Givone Giovanni — Legnami d'opera 62
Goffi Giuseppe — Chincaglierie e Ferramenta . . 104-105
Gramaglia Emilio — Orefice e Giojelliere 14
Gresham — Assicurazioni sulla vita . . . . . » 10
Grillo — Istituto . . . . . » 78
Guadagnini Antonio — Strumenti a corda . . . » 12
Guarneri Battista — Lavori in Pietra artificiale . . » 82
Italia — Società di riassicurazioni ecc. 63
Joannès P. — Grigliaggio meccanico . . . . . » 99
Lanzone Pietro e Comp. — Fabbrica da Mobili . . » 50
Lavini e Rampone — Studio tecnico 130-131
Leonardo e Presbitero — Confettieri . . . . . » 38
Lepetit e Dollfus — Inchiostro Ancora. 101
Lombardi e Minella — Mode . . . . . » 61
Losio Vittorio — Farmacista . . . . . » 131
Lucco Luigi — Meccanico 82
Luino fratelli — Albergo Soperga . . . . . » 60
Marchetti Giuseppa — Cotoni, Lini, Lane, ecc . . » 52
Marchisio B. e Figli — Litografia 99
Martini Antonio — Carboni fossili . . . . . » 93
Massimino Bartolomeo — Mobili . . . . . » 17
Merlo Angelo — Fabbrica di Guanti . . . . . » 13
Métropole (La) e la Cassa Generale Assicurazioni . » 58
Milanesio E. A. — Olii minerali, Zolfo, Semi bachi, ecc. 124
Monaci Tito — Guida di Roma . . . . . » 134
Morano Michele — Tappeziere 101
Moris, Tonso e Appiotti — Filati e Maglierie. . . » 18
Mossello e Salvadore - Intonaco idrofugo . . . . » 115
Nationale (La) — Assicurazioni sulla vita . . . . » 34
Olivero F.co e C.a — Biancherie 87
Oneglio Agostino e Nicola — Tessuti di Juta — Rappresentanze e Depositi . . . . . » 91
Opessi Antonio — Pesi e misure . . . . . » 71
Ostorero Alessandro — Stabilimento meccanico . . » 54
Panighetti fratelli — Chincaglierie di lusso . . . » 24-25
Parato e Casalis — Pannilana . . . . . » 70

Paravia G. B. e Comp. Stamperia Reale . . . . *pag.* 135
Pavia Giuseppe — Confettiere. . . . . » 76
Peyran Prospero — Rappresentante . . . . . » 17
Pezzoli Teodoro — Oreficeria . . . . . » 61
Piemontese (La) — Assicurazioni mutue . . . . » 66
Pirelli e Comp. — Articoli in Gomma elastica . . » 35
Porta G. B. e Comp — Riscaldamento e Fonderia . » 28
Progresso (Il) — Rivista . . . . . » 94
Provvidenza (Bagni della) . . . . . » 26
Richetti fratelli — Stabilimento Vetrario . . . . » 109
Rappis Pietro — Ratafià . . . . . » 36
Raymondo ing. L. e Capuccio Figli — Privative . » 88-89
Reale Compagnia Italiana — Assicurazioni sulla vita » 127
Riccardi Federico — Rappresentanze . . . . . » 128
Rignon Oscar — Trebbiatrici . . . . . » 122
Roda cav. Giuseppe e figli — Stab.to d'arboricoltura » 136
Ruffatti Giuseppe — Camicie ecc. . . . . » 4
Salvadori I. e Comp — Legnami da lavoro . . . » 100
Savigliano M. — Drogherie ed Acque minerali . 72-73-74-75
Sinigaglia S. e Comp. — Rappresentanti . . . . » 79
Stilia fratelli — Rappresentanza Piano Forti. . . » 7
Società Reale — Assicurazioni contro l'incendio . . » 68
Talucchi L. P. e Figli — Stoffe di Crine . . . . » 23
Taricco — Farmacia . . . . . » 19
Tinivella fratelli — Carboni fossili, Macchine ecc. . » 123
Torta Giovanni — Farmacia centrale . . . . . » 67-97
Union (L') — Compagnia d'Assicurazione . . . . » 15
Ulrich Domenico — Semplicista . . . . . » 42
Urbaine (L') — Compagnia d'assicurazione . . . » 15
Vaj Emanuele — Trasporti marittimi . . . . . » 86
Varda Antonio — Articoli di viaggio . . . . . » 109
Varda e Molinario — Banca e Commissioni . . . » 107
Vezzosi comm. Massimiliano — Pubblicità . . . » 37
Virano Francesco e figli — Ebanisti-modellatori . . » 129
Zanelli Luigi (Ditta) — Meccanico . . . . . » 32
Zappata Antonio — Incisore . . . . . » 118

ANNUNZI

E. DELLA CHÀ

TORINO — **Corso Vittorio Emanuele N. 97** — TORINO

ESPORTATORE PER L'AMERICA DEL SUD

con Casa Propria di Importazione ed Esportazione

IN BUENOS-AYRES

Casilla 577

ed interessato nelle seguenti Ditte:

CITTERIO E COMP.

IMPORTATORI ED ESPORTATORI

IN MONTEVIDEO

SUOTTO, NEGRONI E COMP.

Importatori di Tessuti Italiani, Inglesi, Francesi ed Alemanni

IN BUENOS-AYRES

Casilla 481

J. COSTA & COMP.

IMPORTATORI E GROSSISTI

A ROSARIO DI SANTA FÈ

(Repubblica Argentina).

G. FONTANA

Med. d'argento

TORINO - 1884

TORINO

Via Roma, 13 - p.° 1

GRAN MAGAZZINO

IN CAPPELLI

CONFEZIONATI PER SIGNORA

Ingrosso — Dettaglio

FORNITURE PER MODISTE

Cappelli Paglia e Feltro (Fabbrica) - Fiori montati e sciolti – Piume di Struzzo e Fantasia – Tulli e Pizzi Seterie, Nastri, Velluti – Fermagli assortiti per Cappelli.

ARTICOLI DI NOVITÀ

FORNITURE PER FIORISTE

Giaconets e Satins cotone - Carte e Stoffe colorate - Foglie d'ogni genere - Colori in liquido - Polveri (Brillantines) d'ogni colore - Sementi (Pistilli) assortiti.

ARTICOLI RELATIVI

ANTICO MAGAZZINO

M. L. FERRUA

Via S. Francesco d'Assisi
N. 23

TORINO

N. 23
Piazza S. Martiniano

CEMENTI DI GRENOBLE

a pronta e lenta presa

Unico Deposito in Italia

CEMENTI PORTLANDS

DI VALBONNAIS

della premiata Fabbrica Pelloux p. f. & C.

Il **Cemento Portland** è la sola copertura solida economica e di gradevole aspetto per i terrazzi, come pure per lastricati di vie e cortili, marciapiedi, pavimenti di porticati, scuderie, ammazzatoi, aie, granai, piani di pattinaggio (*Skating-Rinks*) e laboratorii di stabilimenti industriali. Inalterabile al gelo ed al sole.

Portland del Teil marca La Farge

PER FABBRICATORI DI QUADRELLI E TEGOLE

SPEDIZIONE

in sacchi ed in barili d'ogni dimensione

PREZZI DI FABBRICA

per ordinazioni di vagoni completi

FABBRICA DI CAMICIE

FINTI COLLI E POLSINI

già

RUFFATTI LANSAROTTI CARLO GIUSEPPE

TARIFFA ECCEZIONALE

DELLE CAMICIE

9 Camicie percallo con davanti fino per . . . . . L.	17 »
6 Camicie cretonne con davanti fino, taglio elegante »	22 »
6 Camicie domestic straforte con davanti fino . . . . . »	22 »
6 Camicie cretonne con davanti triplo puro filo . . »	28 »
6 Camicie cretonne con davanti filo, collo e polsi . »	40 »

Non plus ultra !! N.° 6

DELLE RIPARAZIONI

Cambio del davanti . . . . L.	1 50
» dei polsini . . . . »	1 »
» del collo. . . . . »	1 »
» del listino delle maniche . . . . . »	50
» del listino del collo »	25

Non compresa la stiratura, soppressatura colli e polsini a macchina.

Camicie Schirting p. L. 15

TORINO – Via Accademia delle Scienze 2 – Vicino Piazza Castello – TORINO

LUIGI BRUN

TORINO — Via Galliari N. 4 Casa Propria — TORINO

Fabbrica brevettata di Tubi in Piombo — Fonderia in Bronzo — Robinetteria per acqua, gaz e macchine —

CINGHIE PER ELEVATORI DA GRANO

TUBI E SECCHIE IN FILO per pompe a incendi

ACIDO GALLICO per Tintori e Conciatori

ARMI DA GUERRA E ANTICHE

SEGHE A BINDELLO

Macchine a *mortaiser* e a sagomare i legni - Sega a panelli Locomobili, caldaie e macchine fisse.

SALDATURA FORTE, STAGNO, ZINCO E LASTRE OTTONE

Specialità in Oggetti Medioevali

come: POSATE, PENTOLE, CANDELABRI, VETRI, MAIOLICHE GALLONI, MANTILERIA, ECC.

PASSAMANTERIE PER VETTURE

Stoffe, Guarniture, Avorio, Parafulmini completi

Corde in ferro

Corde spinose per riparo ai giardini e aiuole

Il suddetto, già Provveditore al Castello Medioevale nell'Esposiz. di Torino 1884, tiene tutte le copie del 400.

F.CE BARDELLI E COMP.

OTTICI E MECCANICI

Premiati con Medaglia d'Argento
all'Esposizione Nazionale di Torino 1884

Provveditori della R. Scuola d'Applicazione degli Ingegneri, delle Direzioni del Genio Militare, del Club Alpino italiano, dell'Associazione meteorologica, del Municipio di Torino, del R. Istituto Tecnico ed altri Istituti scientifici d'Italia.

SPECIALITÀ IN STRUMENTI DI GEODESIA E MATEMATICA

Macchina fotografica alpina modello **Bardelli**. La medesima è di poco volume e si compone della camera oscura, obbiettivo acromatico, vetro smerigliato, 2 telai doppi che contengono 4 negativi. Cassetta contenente il tutto, e relativo treppiede a tre aste pieghevoli e scorrevoli *con istruzione sul modo di servirsene*. **L. 80.**

Macchina fotografica alpina modello perfezionato, composta di camera oscura a cono girevole in cuoio, obbiettivo acromatico, rettilineare a 4 lenti, 3 telai doppi, vetro smerigliato, e relativo treppiede a tre aste pieghevoli e scorrevoli. **L. 150.**

N.B. Le vedute che si ottengono sono di centimetri 13×18.

TORINO - Angolo Galleria Natta e Via Roma - TORINO

Casa fondata nel 1866

Fratelli SITALIA

PIANO-FORTI

VENDITA
da Lire 500, 600, 650, 700, 750, 800, 900, 1000
e maggiori prezzi caduno

AFFITTAMENTI
da Lire 6, 8, 10, 12, 16 e 25 mensili

PIANI A CILINDRO
ORGANETTI
per Balli, per Saloni, per Campagne

VENDITA
da Lire 150, 200, 300, 350, 400, 500, 750 caduno

AFFITTAMENTI
da Lire 6, 10, 15 e 25 ogni mese

RIPARAZIONI, ACCORDATURE, CAMBI
per Balli e per Campagne
Gran Servizio di Vini Sardi, Marsala, Sciroppi, Liquori, Vermouth
INCHIOSTRO ANTOINE
Bilancie — Torchi e Registri per Copialettere
RAPPRESENTANZE DI CASE NAZIONALI ED ESTERE
Deposito Merci - Vendita per conto - Incassi.

Via della Corte d'Appello N. 13, nella corte — TORINO

TORINO — Via della Corte d'Appello N. 13, nella corte

Casa fondata nel 1866

FABBRICA
DI
CARTA IN CASELLE

OGGETTI DI CANCELLERIA

FABBRICA
DI
REGISTRI-TIPOGRAFIA

ARTICOLI PER DISEGNO

GARZINI-CRAERO-BISOTTO

Via Ospedale N. 3 — TORINO — Via Lagrange N. 9

Specialità Forniture complete p Case Bancarie e di Commercio

ARTICOLI PRINCIPALI

Fabbrica d'ogni genere di Registri
ASSORTIMENTO COMPLETO
Giornali - Mastri - Conti correnti - Cassa

COPIA - LETTERE
Presse per Copia-lettere

Penne delle più rinomate fabbriche ingle
Lapis e Gomme Gilbert, Faber, Grossberg

PORTA - PENNE
Grandioso Assortimento Calamai
da Uffizio — Fantasia — da Viaggi

Fabbricazione e Commercio
di qualunque genere di Carte
arta e tele lucide per disegno
Compassi e Squadre

migliori Inchiostri neri e copiativi

Carte fantasia, estere e nazionali
Carte e buste commerciali intestate
Prezzi eccezionali

DICHIARE FERROVIA

THE GRESHAM

COMPAGNIA INGLESE DI ASSICURAZIONI SULLA VITA

Succursale Italiana – FIRENZE – *Via dei Buoni, N. 4*

SITUAZIONE AL 30 GIUGNO 1885

Fondo di garanzia . . . . . L. 91 064 543 54
Reddito annuo . . . . . » 17 926 068 77
Pagamenti per scadenze, sinistri, riscatti, ecc., più di » 160,300 000 00
Utili ripartiti, di cui l'80 per cento agli assicurati. » 16 525 000 00

Cauzioni date al R. Governo Italiano in cartelle di rendita 5 per cento del Debito Pubblico L. **891 600 00.**

Assicurazioni in caso di morte

TARIFFA **A** *senza utili)*

Premio annuo:

A 25 anni . . . . Lire 1,85
» 30 » . . . . » 2,13
» 35 » . . . . » 2,49
» 40 » . . . . » 2,94
» 45 » . . . . » 3,54

TARIFFA **TA** *(con utili accumulati)*

Premio annuo:

Lire 1,99
» 2,28
» 2,63
» 3,09
» 3,70

Per ogni 100 lire di Capitale assicurato

ESEMPIO: Un padre di famiglia a 30 anni di età, mediante un premio annuo di L. **213**, assicura **L. 10,000**, pagabili ai suoi figli dopo la sua morte, in qualunque epoca questa accada. — Pagando invece **L. 228** all'anno, egli partecipa all'80 per cento degli utili, quando i premii pagati accumulati coll'interesse composto del 4 per cento hanno raggiunto la somma assicurata.

Assicurazione mista:

Assicurazione di un capitale pagabile all'assicurato stesso dopo un determinato numero di anni, oppure ai suoi eredi, subito dopo la sua morte se egli muore prima che sia trascorso quel periodo di tempo.

TARIFFA **TD**

con partecipazione all'80 per cento degli utili

Età 25 anni - Per 25 anni - Premio annuo L. 3,81
» 30 » » 30 » » » 3,27
» 35 » » 30 » » » 3,44
» 40 » » 25 » » » 4,26

Per ogni 100 lire di Capitale assicurato

ESEMPIO: Una persona di 30 anni, mediante il pagamento annuo di L. **327** per un periodo di anni 30, assicura un capitale di L. **10,000** pagabile a lui medesimo cogli utili se è in vita allo spirare dei 30 anni, oppure ai suoi eredi od aventi diritto dopo la sua morte, quando egli muoia prima.

RENDITE VITALIZIE DIFFERITE

Premio annuo per avere ad una data età L. **1000** *di rendita vitalizia*

A 20 anni pei 60 . . L. 101 | A 25 anni pei 60 . . L. 133,55
A 30 anni pei 60 . . . L. 179,50

RENDITE VITALIZIE IMMEDIATE

A 66 anni L. 11,51 annue | A 72 anni L. 14,84 annue } Per ogni Lire 100
A 69 » » 13,00 » | A 75 » » 17,21 » } di Capitale versato

La rendita si paga da tutte le Agenzie della Compagnia in Italia ed all'Estero.

Per informazioni dirigersi al signor **ROETTI LUIGI** in TORINO *via Cavour, N.* 8 (Palazzo Cavour), ed alle **RAPPRESENTANZE LOCALI** in tutte le altre Provincie.

Il più antico Giornale d'Agricoltura D'ITALIA

L'ECONOMIA RURALE

Le Arti e il Commercio

ANNO 29°

89° del Repertorio

DI AGRICOLTURA E D'ORTICOLTURA

diretto dal Comm. Avv.

LUIGI ARCOZZI - MASINO

24 fascicoli di 32 pagine caduno con copertina, affrancati

Annue L. 12 - Estero L. 14

Pagamenti anticipati. — Fascicoli separati cent. 80.

INSERZIONI

L. 0,30 la linea. L. 15 la pagina, sconto 20 e 30 per 0/0 se per più volte.

Esce in Torino il 10 e 25 d'ogni mese

A richiesta si spediscono *gratis* fascicoli di saggio.

Dirigersi al sig. cav. **Gio. Domenico CAROSIO**, *presso la Sede del Comizio Agrario*

Via Garibaldi, 5, p. 2° - Torino

e presso tutti gli Uffizi postali.

FERRIERE DELL'ALTA VALLE D'AOSTA

COGNE - con Miniera - COGNE

ALTI FORNI A VILLENEUVE ED AYMAVILLES (AOSTA)

FERRI FINISSIMI

alle Esposizioni di Parigi 1878, Milano 1881, Torino 1884. - Lavorazione esclusiva con Carbone di Legna per forniture speciali di **FERRI FINISSIMI** agli Arsenali ed alla R. Marina.

Via Cernaia, 24 - **ALGOSTINO PIETRO** - Villeneuve (AOSTA)

TORINO (Antica Ditta Gervasone)

ANTICA CASA FONDATA NEL 1690

ANTONIO GUADAGNINI

FABBRICANTE E NEGOZIANTE

DI

STRUMENTI MUSICALI

A CORDE

TORINO

Via Po, N. 22

Via Po, N. 22

PREMIATO CON 10 MEDAGLIE

a varie Esposizioni

di cui due d'argento a quella di TORINO 1884
ed una d'argento all'Esposizione d'ANVERSA.

Manifattura Guanti di Pelle

ANGELO MERLO

TORINO - Via Lagrange, 16 - TORINO

COMPLETO ASSORTIMENTO DI PELLI

concie e tinte

Prezzi ristrettissimi ai Rivenditori

SPECIALITÀ GUANTI SVEDESI E SCAMOSCIATI

per Militari

TARIFFA

vendita a dettaglio

a prezzo fisso

Glacés per signora	2 bott.	L.	1,90
Id.	3 id.	»	2,25
Id.	4 id.	»	2,50
Id.	6 id.	»	3,25
Id.	8 id.	»	4,25
Glacés uomo doppia cucitura a 2 ganci .		L.	2,85
Id. imitaz. Inglese in pelle di Cane		»	3,50

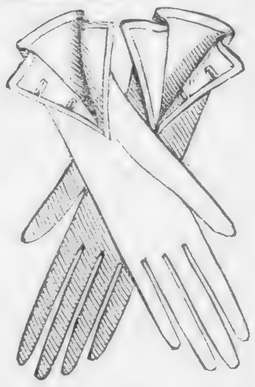

I guanti messi in vendita nel mio Negozio e Fabbrica si raccomandano per l'accurata e perfetta confezione, nonchè per l'assoluta superiorità delle pelli messe in fabbricazione.

INGROSSO - DETTAGLIO - ESPORTAZIONE

FABBRICA E NEGOZIO
di Oreficeria, Giojelleria e Argenteria
DI

GRAMAGLIA EMILIO
Successore
A. GRAMAGLIA E FIGLI
Casa fondata nel 1821

Via Roma 2 - TORINO - Via Roma 2

GRANDE ASSORTIMENTO
DI
CATENE ED OROLOGI D'ORO
Delle rinomate fabbriche Vacheron & Constantin
e Fernier Frères

FABBRICA DI DECORAZIONI NAZIONALI ED ESTERE
PENDOLE E BRONZI
ASSORTIMENTO GENERI BISANTINI
Mosaici e Corallo

MODICI PREZZI

L' UNION
COMPAGNIA D'ASSICURAZIONE
contro
L' INCENDIO
fondata nel 1828

Premiata con Medaglia d'Oro all'Esposiz. Gen. Italiana di Torino 1884

Capitale L. 10,000,000
Fondi di Garanzia 5, 800,000 Lire

Genova - Direzione per l'Italia - *Genova*

Agente Generale in Torino
Sig. ERNESTO MALVANO - Via Roma, 30

L'URBAINE
COMPAGNIA D'ASSICURAZIONE
SULLA VITA DELL'UOMO

Capitali Differiti e Rendite Vitalizie

Capitale — 12,000,000
Riserve per rischi in corso — 41,000,000

DIRETTORE PER L' ITALIA
GENOVA — EVAN MACLHENSIE — *GENOVA*
AGENTE GENERALE
ERNESTO MALVANO
Via Roma, n. 30 — TORINO — Via Roma, n. 30

GRANDE STABILIMENTO

PIANOFORTI ED ARMONIUM

Vendita - Nolo - Riparazioni - Accordature

COLLINO & COMP.

TORINO

Via San Francesco da Paola 11

FABBRICA D'ORGANI DA CHIESA

dei Fratelli COLLINO

PROSPERO PEYRAN

RAPPRESENTANTE INDUSTRIALE

Via S. Quintino 19 - Via Bellini 5

TORINO

RAPPRESENTANTE GENERALE PER L'ITALIA

delle primarie Case produttrici o costruttrici

DI

GHISA MALLEABILE

Ferro laminato. — **Ferro** vuoto. — **Ferro** fucinato. — **Acciaio** in lamiera, filo, barre e tubi. — **Acciaio** fuso o colato. — **Ferrovie portatili** (Specialità). — Strade aeree — **Ferrovie di montagna**, cave e miniere. — **Vetture**. — **Carri**. — **Vagonetti** per ferrovie private industriali, tramvie, imprese, ecc. (Specialità).

LOCOMOTIVE - LOCOMOBILI

MACCHINE A VAPORE - ASSI MONTATI

Ruote in ferro fucinato, acciaio o ghisa, per ferrovie, tramvie, miniere, imprese, ecc. — **Macchine-Utensili.** — **Macchine speciali per la fabbricazione dei bolloni, ribattiture, viti, punte, chiodi.** — **Macchine per laterizi e ceramica.** — **Macchine per rompere i prodotti delle cave e miniere.** — **Trasbordatori.** — **Elevatori.** — **Sterratrici.** — **Scavatrici.** — **Argani.** — **Gru.** — **Pompe.** — **Ventilatori.**

MACCHINE ED UTENSILI

per Imprenditori ed Industriali

INGROSSO

MORIS, TONSO E APPIOTTI

TORINO – Via Roma, 28 angolo Via Arcivescovado – TORINO

FILATI DI LANA E COTONE, REFI, MAGLIE

Tele, Coperte, Calzetteria, Mollettoni, Cardati, Indiane, Trapunte

E LAVORI ALL'AGO

CONFEZIONE DI BIANCHERIA

Guanti, Busti, Corazze, Colli, Cravatte, Cortine, Cretonne per Mobili

CAMICIE SU MISURA

FAZZOLETTI D'OGNI GENERE

DETTAGLIO

FARMACIA TARICCO

Piazza S. Carlo e Via Roma

TORINO

Deposito Generale

DI TUTTI I PIÙ ACCREDITATI MEDICINALI

si nazionali che esteri

Medicamenti Speciali ad Uso Veterinaria

GRANULI MEDICINALI dosimetrici, Dott. Burggraeve.

PREPARATI FENICI secondo il metodo Lister.

ACQUA FENICA ANTIDIFTERICA ANTICOLERICA curativa delle malattie della bocca ed igienico gargarismo per evitare e prevenire qualunque caso difterico. Lire 4,50 — 2 — 1,25.

PRODOTTI BISMUTO-MAGNESIACI, digestivi, antinervosi, antiacidi. — Lire 4 e 2.

DEPURATIVI SPECIALI a base di Salsapariglia e Pariglina, sovrani rigeneratori del sangue. — L. 10 e 6.

MEDICINE a base di catrame, (Goudron).

VINI CHINATI digestivi, tonici, ricostituenti.

ALMAN FELICE

Casa fondata nel 1828

TORINO - Via Accademia Albertina, 5 - **TORINO**
DIRIMPETTO ALLA R. ACCADEMIA DI PITTURA

Premiato con Medaglia d'argento per la fabbricazione delle *Tele per la Pittura*, e per *Stores*, nonchè per la rinomata *Vernice brillante* economica per pavimenti

Colori e l'occorrente per la pittura ad olio, all'acquerello, all'affresco, all'incaustico, per la porcellana, maiolica e vetro, per la decorazione, per gl'Indoratori e per i Verniciatori.
Vernici di fabbricazione nazionale ed inglese di *Nobles et Hoare*, di *Mander* e *Harland* per Fabbricanti di carrozze e d'insegne.
Vernice per le etichette litografate, a prezzo conveniente.
Macchine nostrali ed estere per macinare i colori.
Pennelli d'ogni genere e per ogni sorta di pittura.
Carte da disegno nazionali, *Canson et Wathmann*.
Carta al ferro prussiato di *Marion* ed al **Gommo-Ferrique** di *Joltrain* in rotoli di 10 metri e di diverse altezze e tutto l'occorrente per la riproduzione dei disegni.
Carte lucide e vegetali in fogli ed in rotoli.
Carta per la così detta *Pittura orientale*.
Tele lucide *Sagar* di tutte le altezze in rotoli di 24 yards.
Lapis *Conté*, *Faber* e *Gilbert* e tutti gli articoli pel disegno.
Pergamene ed **Inchiostri di China**.
Albums per disegno e per acquerello.
Avorii e **Cristalli** per miniature e cassette complete per foto-miniat.
Tele e **Colori** per la pittura uso *Gobelin*.
Pietre di Baviera, Inchiostri, Vernici. Rulli di *Schmautz*. Carta China, autografica e per trasporto. Bronzi in polvere di tutti i colori a prezzi ridottissimi, e tutto l'occorrente per la litografia.
Prodotti chimici di *Poulenc*. Vetri preparati alla Gelatina - Bromuro di *Monckowen* ed altre rinomate fabbriche. Deposito generale per l'Italia della Carta e delle Lastre smaltate per positivi di *Morgan* e *Kidd*, e di *Hutinet*. Carte albuminate di *Dresda*. Obbiettivi di *Dallmeyer* e di *Darlot* ed Enoiscopi di *Berlino*. Camere oscure di *Koch*. Apparecchi d'ingrandimento. Bacinelle *chassis* e tutto quanto concerne la fotografia.
Cartoncini in ogni formato e buste litografate o no ad uso dei fotografi.
Plastillina, Igro Plasma, Terra grassa, Cera e Stecchi per modellare.

PITTURA E FOTOGRAFIA ARTISTICA

TORINO Via Roma, Num. 41 *bis* — **TORINO** Vicino alla Staz. Centrale

Fratelli SCANAGATTI

FOTOGRAFI DI S. M.
Antica Casa LE LIEURE
FOTOGRAFI DI S. M.

RITRATTI - RIPRODUZIONI - INGRANDIMENTI

DIPINTI ALL'OLIO ED ALL'ACQUERELLO

Smalti vetrificati inalterabili

FOTOGRAFIE AL CARBONE INALTERABILI

Ritratti istantanei per Bambini e Gruppi

TRASPARENTI SU VETRO E PORCELLANA

SPECIALITÀ DI OPAL-PLATES

Si conservano tutte le Negative eseguite nello Studio

LE LIEURE

On parle français - Se habla español

Fabbrica di Ricami a Mano

PREMIATA CON MEDAGLIA
ed Attestato di Benemerenza
all'Esposizione di Torino - 1884

DI

CARLOTTA COTTIÉ

(Già GABRIEL)

TORINO - 23, Via Roma, 23 - **TORINO**

Variato Assortimento di Tessuti per ricamo, Lane e Sete relative. — Si eseguisce ogni genere di disegni a fantasia sopra Stoffe di qualunque specie e dipinti su cartoncino Bristol.

Trovasi un copioso assortimento
di oggetti ricamati e montati

SI ESEGUISCE QUALUNQUE COMMISSIONE
in Ricami

MONTAGGIO DEI MEDESIMI

INGROSSO - DETTAGLIO

MEDAGLIA D'ORO

ALL'ESPOSIZIONE GENERALE ITALIANA — TORINO 1884

L. P. TALUCCHI E FIGLI

SUCCESSORI COSTAMAGNA

MANIFATTURA DI STOFFE DI CRINE

per Wagons, Tramways, Vetture e Mobili.
Specialità disegni di Fantasia e Novità.
Grandi Forniture di Ferrovie e di Vapori

CRINOLINO PER SOTTANE

STUOIE E ZERBINI
A SPAZZOLA ED A GRIGLIA, IN COCCO ED ALOE

83, Piazza Nizza — **TORINO** — ***Via Donizzetti, 1.***

FRATELLI PANIGHETTI

Premiati con Medaglia all'Esposizione Generale in Torino - 1884

Grandiosi Nuovi Magazzini in Italia per la loro Vastità

NUOVO

DIAMANTE CARBONICO

INALTERABILE

NON RICONOSCIBILE DAL VERO

di Proprietà esclusiva della Ditta

Badare bene alle Contraffazioni

Non devesi confondere questo **Diamante** con tante altre imitazioni, essendo il **Nuovo Diamante Carbonico** esclusivamente venduto dai FRATELLI PANIGHETTI nei loro grandiosi nuovi Magazzini, **Piazza Castello 22, TORINO** (senza Succursali).

Svariatissimo assortimento dei medesimi **Brillanti** legati in oro e argento ad imitazione della vera **Gioielleria**, in *Anelli*, *Orecchini*, *Bottoni da camicia*, *Spille da cravatte*, *Spilloni da testa*, *Broches*, *Collane*, *Medaglioni*, *Croci*, *Braccialetti*, *Fermagli*, ecc. Sciolti sono venduti in **40** grossezze progressive, come da tariffa, **Rubini**, **Smeraldi**, **Zaffiri**, **Ametiste**, **Topazi**, **Onici** e **Perle** di perfetta imitazione. — Si fabbrica qualunque articolo dietro ordinazione sia in vero che in falso, a modico prezzo. **Catene da Orologio placate** in oro e ossidé, ultima Novità. Specialità di **Bisotteria per Lutto.**

PREZZO FISSO

Sconto per le vendite all' ingrosso

TORINO — *Piazza Castello 22*

GRANDE

EMPORIO DI NOVITÀ

ESTERE E NAZIONALI

Oggetti d'Arte in Bronzo – Chincaglierie di Lusso

Porcellane e Cristalli — Mobili di Fantasia

Specialità in Articoli per Regali, Matrimoni, Strenne, ecc.

Svariato assortimento d'**Articoli in Pelle** delle più rinomate Fabbriche, in NECESSARI da viaggio e da lavoro, SCRIVANIE, ALBUMS, PORTAFOGLI, PORTABIGLIETTI, PORTAMONETE, PORTASIGARI, ecc.

Grande Assortimento in Porcellane e Cristallerie

per Servizi da Tavola, Caffè, Thé, Birra, Punch, Liquori, Toilette, ecc.

MOSAICI IN PAGLIA

Specialità dei medesimi, unici in Torino

Ricco Assortimento in Guernizioni da Camino, Pendole, Candelabri, Vasi.

RASOI, TEMPERINI E FORBICI DELLE PRIMARIE FABBRICHE INGLESI

Spedizioni contro vaglia postale

Piazza Castello 22 — **TORINO**

TORINO

Istituto Idroterapico Balneario

LA PROVVIDENZA

PREMIATO CON MEDAGLIA

ALL' ESPOSIZIONE GENERALE DI TORINO 1884

Via Provvidenza 38-40 - Piazza Paleocapa - Via Volta

XXXI° ANNO DI ESERCIZIO

Propr^rio Direttore: JACOPO COLLIEX

IDROTERAPIA COMPLETA

Doccie calde, Scozzesi, di vapore e fredde

Piscina per immersioni - Bagni di vapore

BAGNI AD ARIA CALDA *(Hammann)*

BAGNI CALDI SEMPLICI E MEDICATI

Servizio a domicilio

L'Istituto è aperto tutto l'anno

FRATELLI BETTONI

FABBRICA DI

VELIVOLI

per l'Esportazione

TORINO *Via Santa Teresa, 16*

Via Santa Teresa, 16 TORINO

Stabilimento unico con propria Fonderia

PEL

RISCALDAMENTO – VENTILAZIONE – IGIENE

G. B. PORTA e C.

CONTINUATORI

G. B. MONTI E DUCA A. LITTA

TORINO

Via Madama Cristina, angolo via Cellini

Caloriferi ad aria calda, acqua e vapore a sistema misto.
Forni disinfettanti per malattie epidemiche.
Cucine economiche a legna, carbone, vapore, ecc. di tutte le grandezze.
Apparecchi di riscaldamento per bagni.
Apparecchi ad alimentazione automatica per estrazione di aria umida o viziata.
Ventilatori per latrine.
Termosifoni per serre ed abitazioni.
Asciugatoi ed essiccatoi per ogni genere d'industria.
Forni per la stagionatura dei bozzoli.
Banchi anatomici a ventilazione con tavola in marmo.
Tavoli a ventilazione per esposizioni di cadaveri.
Lavanderìe a vapore fisse e mobili.
Rinfrescatori ad acqua.
Ventilatori ad elice.
Sistema d'estrazione della fumana dalle filande.

IMPRESE DI RISCALDAMENTO INVERNALE

FONDERIA IN GHISA

Nuovi modelli di passanti, ringhiere per scale e balconi, scansaruote, tubi da grondaia, canali da cesso, ecc. Ornati assortiti.

La Ditta s'incarica della fusione di qualsiasi pezzo
a prezzi mitissimi

Torino - Via Po, 31 - Torino

DROGHERIA

E. CHIARAVIGLIO

Distinta dei Vini e Liquori

VINI IN BOTTIGLIE

Alicante Fondillol	L.	4 »
Barbera (*forma litro*)	»	1 50
Barolo	»	2 »
Bordeaux Lafitte	»	6 »
Id. Medoc	»	4 »
Champagne	»	6 »
Canelli bianco	»	1 50
Xeres Dorado	»	4 »
Id. Pâquaret	»	4 »
Id. Secco Superiore	»	4 »
Id. id. Vecchio	»	3 »
Madera Superiore	»	4 »
Id. Vecchio	»	3 »
Malaga Superiore	»	4 »
Id. Lacrima	»	3 »
Id. Vecchio	»	2 50
Marsala	»	2 »
Moscato di Frontignano	»	2 75
Nebiolo	»	1 50
Oporto	»	4 »
Pedro Ximenes	»	4 »
Sardegna Rosso	»	1 50
Siracusa	»	3 »
Valdepenas	»	2 »
Vermouth (*forma litro*)	»	1 50
Id. chinato	»	1 75

VINI IN BARILETTI

Malaga Super.	di una Aroba di litri 15 a 16	L.	40 »
Id. Vecchio		»	32 »
Lacrima Christi		»	32 »
Oporto		»	40 »
Madera Super.		»	40 »
Id. Vecchio		»	35 »
Xeres Super.		»	40 »
id Vecchio		»	32 »
Alicante		»	40 »
Valdepenas		»	30 »
Marsala		»	32 »
Id in barili 1/8 pipa (l. 50)			70 »

LIQUORI IN BOTTIGLIE

Cognac 1ª qualità	L.	4 50
Id. 2ª id.	»	3 50
Curaçao d'Olanda vero	»	10 »
Kirschvasser	»	4 »
Maraschino Zara bott.	»	6 »
Id. 1/2 bott.	»	3 30
Rhum della Regina	»	5 »
Id. id. in 1/2 litri	»	3 »
Id. della Giammaica	»	3 »
Id. id. in litri	»	4 »
Id. id. 1/2 litri	»	2 25
Ratafià d'Andorno	»	4 »

THE DELLA CHINA

Pecao, Congo-Pecao, Congo, Souchong, Perlato, Hayssan

SEMENTI DIVERSE: **Maggenga, Trifoglio, Medica**

ZOLFO PER LE VITI

Estratto di Carne Kemmerich

MIELE VERGINE DI PRAGELATO

in vasi di Kg. 1/2, 1, 2 caduno

CAFÉ BURLET DI SANITÀ

LA TINTORIA IN FAMIGLIA

Nuovo ritrovato per tingere in ogni sorta di colori, con economia di tempo e spesa, tanto le stoffe, come i filati in seta, lana, coton,e ecc.

TORINO

Magazzino Provveditore di S. A. R. il Duca d'Aosta

e del MUNICIPIO

VEDOVA AIMONE

N. 7 — Piazza Carlo Felice — N. 7

GRANDE ASSORTIMENTO

DI

PENDOLE - Bronzi - SVEGLIE

di America, Germania e Francia

OROLOGI D'ORO, D'ARGENTO E NIKEL

delle primarie Fabbriche

AVVISATORE ELETTRICO

servibile come orologio tascabile, sveglia, campanello per tavola, ecc.

CATENE, CIONDOLI, BRACCIALETTI

Finimenti completi per Spose

Servizi per tavola,

Nécessaires per lavoro e scrivania

in argento

BRILLANTI E PIETRE FINE

Dietro domanda si spedisce Catalogo.

PORTA NUOVA

N. 7 — Piazza Carlo Felice — N. 7

53° ANNO D'ESERCIZIO

COMPAGNIA ANONIMA D'ASSICURAZIONE

CONTRO I DANNI D'INCENDIO

E RISCHI ACCESSORII

A PREMIO FISSO

Fondata e stabilita in TORINO nel 1833

Via Maria Vittoria (già S. Filippo), Num. 18

PALAZZO DELLA COMPAGNIA

Società Anonima per azioni — Capitale versato L. 1,125,000

1° La Compagnia assicura contro i danni degli Incendi e dello scoppio del Gas ai premî fissati dalla Tariffa, le Chiese, le Case sì civili che rustiche, gli Opifizi, i Filatoi ed altri Stabilimenti; i Mobili, le Merci, Derrate, Scorte, Macchine ed altri oggetti.

2° Risarcisce i danni degli Incendi occasionati dalla propria fermentazione dei grani e foraggi.

3° Accorda un abbuono del **dieci per cento**, riversibile sul quinto anno, sui premî stati pagati per le assicurazioni contratte per cinque anni; detto abbuono è del **venti per cento** a favore delle Opere Pie, degli Istituti di beneficenza, delle Parrocchie, Amministrazioni pubbliche, Corporazioni religiose e simili.

La Tariffa e le Condizioni della Polizza sono ostensibili presso gli Agenti della Compagnia autorizzati a conchiudere i contratti d'Assicurazione ed a spedirne le polizze.

STABILIMENTO MECCANICO

Espos. Nazionale — Espos. Nazionale

DITTA

Torino 1884. — Milano 1881.

LUIGI ZANELLI

TORINO — Via S. Chiara 48 — TORINO

COSTRUZIONI DI MOLINI

d'ogni genere

IMPIANTI di MOLINI a CILINDRI

PULITORI DA GRANO E MACCHINE DA SEMOLE E SEMOLINI

di sistemi perfezionati

Buratti Centrifughi e Semplici

d'ogni dimensione e accessorî relativi

SPECIALITÀ

IN MACCHINE PER LA LAVORAZIONE DI CORAMI, LANE, ECC.

RUOTE IDRAULICHE e TURBINE

TRASMISSIONI

Torchi da Paste, Vini, Olii, ecc.

J. CHAPOT

FABBRICA DI PELLI SCAMOSCIATE

TORINO - Via Consolata 12 - TORINO

Stabilimento in Borgaro Torinese

SPECIALITÀ
DI
Pelli Scamosciate
bianche senza polvere
per
guanti militari

RENAILLÈS BIANCHI
E
Colori per guanti
—
DÉGRAS

Pelli Scamosciate
d'ogni colore
per Cinti, Vetture,
Selleria, Calzoni, Piano,
Astucci, ecc.

COMMISSIONI E RAPPRESENTANZE

IN CUOI E PELLAMI

IN PELO E LAVORATI

Importazione ed Esportazione

TORINO — Via Consolata 12 — TORINO

LA NATIONALE

(*Società Anonima*)

Compagnia d'Assicurazione sulla Vita

fondata e stabilita a Parigi nel 1830

Autorizzata con garanzia presso il Governo Italiano

RAPPRESENTATA IN ITALIA DALLA SUA AGENZIA GENERALE DI TORINO

Capitale Sociale sottoscritto *fr. 15 milioni*

DIVISO IN TREMILA AZIONI

In garanzia delle sott. gli Az. versarono **fr. 150,000** di rend. franc.

Patrimonio immediato
Cost. coll'Ass. in caso di morte

ASSIC. IN CASO DI MORTE
miste e a termine fisso
con o senza part. agli ut. della C.

Capitali assicurati
dopo l'origine della Compagnia
1,036,880,855,18 franchi

Capitali pagati
Alla morte degli Assicurati
91,615,242 franchi

Aumento di Reddito
Colla rendita vitalizia

Rend. Vitalizie immediate o diff.
Su una o più teste i tassi più vantaggiosi

CAPITALI DIFFERITI
(DOTE AI FANCIULLI)

Rendite Costituite
Dopo l'origine della Compagnia
22,876,499 franchi

Annualità pagate
ai Vitaliziati
202,218,816 franchi

Garanzia 230 milioni

Questa garanzia è interamente distinta da quella della NATIONALE, Compagnia d'Assicur. contro l'INCENDIO

Agente generale per l'Italia **CHIALAMBERTO G.** Prospetti e sohiarimenti gratuiti

TORINO - Via Bogino, 27 - TORINO

PIRELLI & C. MILANO PIRELLI & C.

UNICA FABBRICA ITALIANA

DI

Articoli in Gomma Elastica e Guttaperca

DIPLOMI D'ONORE
NELLE
Esposizioni Nazionali
Milano **1881** — Torino **1884**
Internazionale d'Elettricità
in
Torino
1884

MEDAGLIE D'ORO
DEL
Ministero di Agric. Indust. Comm. 1881 e Esposizione d'Elettricità in Lodi
1883

FILIALE SUBALPINA

TORINO — *Via Roma, 4* — **TORINO**

DIRETTORE

ALESSANDRO AYMONINO

ARTICOLI per Applicazioni Tecniche Tubi, Cinghie di trasmissione Valvole, ecc.

CONDUTTORI ELETTRICI per Telegrafi, Telefoni, Luce elettrica, ecc. Sopra fili impermeabili su misura

TESSUTI
Impermeabili a metro
Igiene, Chirurgia, Merceria, Viaggio

Le Commissioni si eseguiscono in pochi giorni

FABBRICA
DI
RATAFIÀ

PREMIATA CON MEDAGLIE

All'Esposizione di Torino 1858, Londra 1862,
Firenze-Torino 1871, Vienna 1873, Filadelfia 1876;
Esposizione Universale di Parigi 1878

DEL FARMACISTA

RAPPIS PIETRO

IN ANDORNO

CON DEPOSITO

Torino, Via Bogino, Num. 15 bis

PRESSO LA DITTA

GANDOLFI, BEVILACQUA, OTTINO E COMP.

Prezzo L. 4 la bottiglia

AGENZIA GENERALE
DI PUBBLICITÀ E DI ANNUNZI

COL MEZZO DEI BIGLIETTI FERROVIARI

CIRCOLARI E BUSTA-AVVISO

Sistema Privilegiato in Europa

garantito da speciale convenzione colle Strade Ferrate dell'Alta Italia

TORINO - Via Carlo Alberto 19 e 21 - TORINO

ANTICA CASA A. ROCCA

PROVVEDITORI DELLA REAL CASA

LEONARDO e PRESBITERO

CONFETTIERI

TORINO — Via Po 4 — TORINO

BOITES ET COFFRETS HAUTES NOUVEAUTÉS

FONDANTS - DRAGÉE - CHOCOLAT

FRUITS & MARRONS GLACÉS

PÂTISSERIE & SANDWICH | **LIQUEURS** & VINS FINS

SERVICE COMPLET

pour BALS & SOIRÉES

EXPÉDITION

en Province et à l'Étranger

VEDOVA

DEL CAVALIERE

TERESIO BURELLO

PREMIATO

Medaglia d'Oro E DUE DI BRONZO Esposiz. Internazionale di Nizza 1883-84

CON

Medaglia d'Argento E MENZIONE ONOREVOLE Esposiz. Generale in Torino 1884

PROVVEDITORE DELLE REALI CASE

FABBRICA

DA

VERMOUTH E LIQUORI

SPECIALITÀ

IN VERMOUTH, BITTER E SODA-CHAMPAGNE

SPACCIO AL MINUTO

di Caffè nero, Birra, Vini Nazionali ed Esteri

SALA DA BIGLIARDO

SPEDIZIONI IN FUSTI E CASSETTE

STABILIMENTO

Corso Vittorio Emanuele II, angolo via Urbano Rattazzi

Vicino alla Stazione di Porta Nuova

TORINO

Stabilimento idraulico ed a vapore

FORNARAGIO. E C.

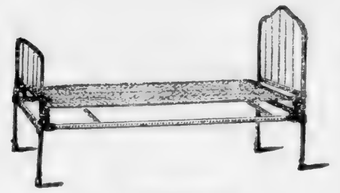

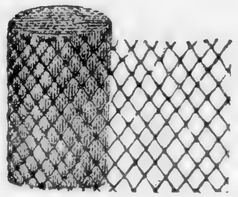

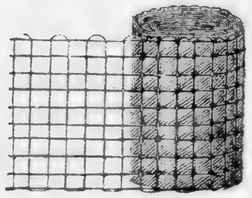

OFFICINA:
Lingotto (fini di Torino), N. 699 - TORINO - DEPOSITO:
Via Garibaldi, N. 43

Tele e Reti metalliche, Lamiere perforate, Uncinelli, Molle, Stecchini acciaio, Funi e Paglericci metallici

Trafilatura e Zincatura.

Specialità di Tele ottone, rame, ferro, acciaio, zincate, stagnate e verniciate. — Tendoni metallici di sicurezza per Teatri.
Tele senza fine per Cartiere - Cilindri sgocciolatori.
Tele vergate e Catenelle d'ogni qualità per macchine rotonde e forme.
Tele straforti per miniere, fonderie e vetrerie.
Tele zincate fortissime per stendaggi e lavaggi di lana.
Tele acciaio e ferro speciale per essiccatoi di cereali e per la pulitura e brillatura del riso.
Perforazione meccanica di lamiere rame, zinco, ferro e acciaio per la pulitura de' cereali, classificazione e lavaggi de' minerali, ecc.
Assortimento di tele ottone, acciaio, ferro, crine, seta bianca e gialla per stacci e buratti.
Guarda-vivande tonde, quadre e rettangolari, galvan. e verniciate.
Copri-piatti tondi ed ovali in ottone, stagnati e verniciati.
Para-scintille ottone operati e ferro bronzati.
Para-cenere, molle, palette ed arredi completi per camino.

Vedi pagina 119

Fili di ferro.

Letti in ferro d'ogni disegno.
Paglericci elastici, metallici-igienici-brevettati, verniciati e galvanizzati, applicabili a qualsiasi letto e branda. — Indispensabili alle Famiglie, Ospedali, Collegi ed Alberghi.
Graticelle a macchina, maglia tonda e piatta, d'ottone, ferro galvanizzato, verniciato e naturale, per riparo di finestre, porte a vetri, serre, tettoie e gallerie.
Cancelli ottone e ferro di qualunque disegno, per uffici e banche.
Fabbricazione meccanica di spilli bianchi, gialli e neri.
Uncinelli per vestimenta - Anellini per tende – Modani e fermagli d'ottone, argentati, di ferro verniciati e stagnati.
Molle e Stecchini acciaio per busti greggi, verniciati, coperti tela e pelle, cucite e collate. — Molla acciaio, coperta cotone per vesti.
Funi metalliche di rame, ottone, acciaio, ferro zincato e stagnato per parafulmini, trasmissioni, ecc.
Specialità di corda zincata e spinosa per chiusura di parchi e aiuole.

Vedi pagina 119

STABILIMENTO A VAPORE
fondato nel 1854

2 Medaglie d'oro
Esposizione Gen. Ital.
Torino 1884

18 Medaglie e Diplomi
Espos. di Londra, Lione,
Melbourne, ecc.

DOMENICO ULRICH

MAGAZZINO
Via S. Secondo, N. 7 — TORINO — LABORATORIO
Via Ilarione Petitti

Inventore della **POLVERE AROMATICA** per fare il vero
VERMOUTH DI TORINO
Distillatore e Fabbricante
di ESTRATTI per LIQUORI, ESSENZE e PRODOTTI ENOLOGICI

ERBORISTERIA GENERALE

Grande Commercio di ESPORTAZIONE premiato con *Medaglia d'Oro* del Ministero di
Agricoltura, Industria e Commercio (*Decreto 28 Aprile 1885*)

Manifattura di Prodotti Refrattari
e di Ceramica per l'Industria

G. BONIN E CANAVESIO

S. Antonino Susa

Medaglia d'oro Esp. Gen. Ital. 1884

FORNITORI DEGLI ARSENALI DELLO STATO
E DEI PRINCIPALI STABILIMENTI METALLURGICI
di Piemonte, Lombardia, Liguria, Toscana e Provincie Romane

CASA FONDATA nel 1874

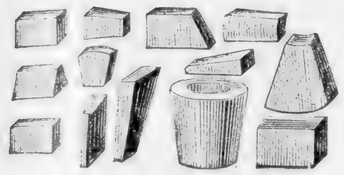

MATTONI REFRATTARI
DI OGNI FORMA E DIMENSIONE
sopra semplice disegno o schizzo

Lettere indicatrici delle diverse qualità

G B C — A base di **Silice** per *Officine a gaz-luce;* forni da calce, focolari di caldaie e forni diversi; adoperati con vantaggio, in confronto dei mattoni inglesi, in tutti i casi.

A A — **Alumino-Silicea** per *alti-forni* a manica (cubilò) di fonderie; per forni a riverbero a fuoco diretto od a generatori a gaz MARTIN-SIEMENS ed altri; forni da calce; forni di vetraie, forni da porcellane, maioliche, ecc. ecc.

B — A base di **Alumine** per *alti-forni;* per forni a piombo, rame, ecc. per limbici di tutte forme e grandezze e per pezzi speciali.

C — Di **Pura Silice,** *Specialità della Ditta;* qualità extra-resistente per i forni riscaldati ad alte temperature, come forni a generatori a gaz per la fusione della ghisa su suolo, dell'acciaio e del ferro omogeneo od a bollire il ferro; per vetraie, fabbriche di porcellane e maioliche, ecc.

Forni completi per calce e cementi Sistema privilegiato.

Quarzo in natura per vetraie e fabbriche di porcellane.
— in grani (senza polvere) per suolo di forni a riverbero.
Terre Refrattarie.
Cemento Refrattario (o Coulis) preparato, per il collocamento in opera dei mattoni.
Crogiuoli a base di Alumine, Magnesia pura e di Piombaggine.
Fornetti per laboratori di chimica e pezzi speciali, ecc., ecc.

Ingrosso

TORINO

11 - Via Alfieri - 11

Dettaglio

DITTA

F. BALL - LLOVERA

GRANDE DEPOSITO TURACCIOLI DI SPAGNA

i migliori conosciuti per la conservazione dei vini

Sughero in natura - Lavorato
SPECIALITÀ
Turaccioli per vini di lusso e Champagne

FABBRICA IN CATALOGNA
(Spagna)

A richiesta Catalogo *gratis*

TORINO

G. A. BALDRACCO E NIPOTE

32 — Via Saluzzo — 32

PROPRIETARI DI MINIERE

di Manganese — Piombaggine* (Grafite) — *Talco
(Pietra saponacea) — *Amianto — Carbonato di Magnesia*

DEPOSITO

Mattoni Refrattari e terra, esteri e nazionali.

TERRE COLORANTI E DIVERSI ALTRI ARTICOLI

CARLO CRESPI

TORINO - Via Lagrange, 2

LEGATORIA DI LIBRI

FABBRICA D'ALBUMS

CAMPIONARI BUVARD

CARTELLE-SCATOLE DA ARCHIVIO

CORNICI E PASSE-PARTOUT

PER FOTOGRAFIE

MONTATURA DI CARTE GEOGRAFICHE
e DISEGNI DI QUALUNQUE DIMENSIONE

DEPOSITO DELLE CARTE TOPOGRAFICHE
pubblicate dall'Istituto Geografico Militare

ASSORTIMENTO DI CARTE GEOGRAFICHE
TOPOGRAFICHE, FERROVIARIE
E PIANTE DELLA CITTÀ
PER
Amministrazioni e Scuole

ALBERGO E RISTORANTE
DEL
GRAN MOGOL
DI
CAMOSSO GIOVANNI
VICINO ALLA STAZIONE DI PORTA NUOVA
TORINO - Piazza e Via Lagrange 41 - TORINO

SERVIZIO A PREZZO FISSO ED ALLA CARTA
Camere unite e separate
COLAZIONE ALLA FORCHETTA
VINI NAZIONALI ED ESTERI
Prezzi moderati

GRANDE MAGAZZINO
E
FABBRICA DI MOBILI
di MASSIMINO BARTOLOMEO
TORINO — Via Cavour, 17 — TORINO

Nel detto Stabilimento, per comodo dei signori acquirenti trovansi tutte le camere complete, formate una ad una a guisa d'esposizione e d'appartamento.

Più altra quantità di mobili usuali, come pure molti sofà e poltrone d'ogni forma, imbottite in bianco, da coprirsi di stoffa a piacimento.

Con la Fabbrica sempre munita di scelti operai per eseguire ogni commissione di mobilio d'ogni genere e d'ogni stile, incaricandosi pure di qualsiasi addobbo per appartamenti sia in città che per la provincia.

G. ALLEMANO

OFFICINA MECCANICA DI PRECISIONE
E STUDIO TECNICO

Premiato con Medaglia d'oro all'Esposiz. Gen. Ital. in Torino 1884

NEGOZIO
Galleria Ind. Subalpina
Angolo via Finanze

TORINO

OFFICINE
R. Albergo di Virtù
Via Maria Vittoria 28

Medaglie alle Esposizioni di Alessandria 1870, *Milano* 1871, *Torino* 1866 e 1871
Vienna 1873, *Firenze* 1875

Strumenti di Geodesia e Topografia

GABINETTI COMPLETI DI FISICA E STUDII RELATIVI

Modelli per Scuole d'Arti e Mestieri

COMPASSI ED ATTREZZI PER DISEGNO

COSTRUZIONE DI MACCHINE-UTENSILI
e di qualsiasi macchina di precisione

SPECIALITÀ MACCHINE A TAGLIAR RUOTE DENTATE

Prezzi Limitati

LAVORI GARANTITI

IMPIANTI ILLUMINAZIONI ELETTRICHE

CAMPANELLI ELETTRICI E TELEFONI

FELICE DIVERIO

FABBRICA DI PELLICCIE

DETTAGLIO

VENTAGLI

Via S. Teresa 16 — TORINO — 16 Via S. Teresa

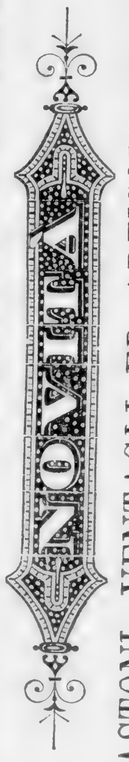

NOVITÀ

IN BASTONI, VENTAGLI ED ARTICOLI RELATIVI

FABBRICA DI OMBRELLI

INGROSSO

Via S. Teresa 16 — TORINO

TURACCIOLI DI SPAGNA

FERDINANDO CAPDET

DEPOSITO DI TURACCIOLI DI SPAGNA

TORINO

Piazza Carlo Emanuele II (detta Carlina), Casa Ormea

FABBRICA IN CATALOGNA

Questi turaccioli di **Prima Qualità** di sughero di Catalogna e d'Andalusia sono molto apprezzati dai Consumatori per essere malleabili ed elastici, e riconosciuti i migliori per la conservazione dei vini.

Grande Assortimento

DI OGNI QUALITÀ, LUNGHEZZA E DIAMETRO

per Liquoristi, Caffettieri, Albergatori, Farmacisti, Famiglie, ecc.

Specialità Turaccioli. — **Macchine Curti** per Fabbricanti di acque gazose costrutte in Torino, casa propria. A richiesta si fabbricano su misura. — **Tavolette** di sughero in natura e lavorato per Sellai, Ebanisti, Calzolai, ecc. — **Suolette** di sughero per scarpe. — **Frontali** per cappelli. Qualità finissima di Barcellona. — **Bisaccie** di tela fortissima d'imballaggio di Valenza. — **Godroni** per bottiglie di premiate Case Nazionali.

Vendita all'ingrosso e al dettaglio a prezzi moderatissimi
Facilitazioni senza concorrenza per partite rilevanti.

NB. = Alla bontà del sughero si aggiunge una lavorazione finissima ed i miglioramenti e perfezionamenti che introduco di giorno in giorno nella mia Fabbrica, mi permettono di dare a prezzi moderatissimi **Turaccioli** di qualità bella, buona, che nulla lascia a desiderare.

A richiesta CATALOGHI gratis e CAMPIONI

RAPPRESENTANZA GENERALE

per l'Italia e l'Austria-Ungheria, del rinomato

SEME BACHI

delle Montagne dei Mori

Varo - Francia

ERNESTA DEMICHELIS

Successore

RAYBAUD ELISABETTA

FIORAIA

di S. M. il Re d'Italia
e di S. A. R. il Duca d'Aosta

TORINO

Portici Piazza S. Carlo, 11

PREMIATA IN TUTTE LE ESPOSIZIONI

Mazzi, Canestre e Corone d'ogni dimensione

TANTO IN FIORI FRESCHI NATURALI CHE DISSECCATI

Bulbi e Semenza Fiori d'ogni qualità

DECORAZIONI DA TAVOLA

MOBILI PER GIARDINI

SPECIALITÀ

IN MAZZI ALLA MAKART

con Graminacee Ornamentali

Carte di lusso per mazzi da Sposa

SOSPENSIONI
PORTA-VASI
in tutte grandezze

CACHEPOT
in
Porcellana e Cristallo

PIANTE A FIORITURA E SEMPRE-VERDI

GRANDIOSO ASSORTIMENTO

di Corone disseccate in Perle, Metallo e Semprevive

GIUSEPPA MARCHETTI

Via Garibaldi accanto al N. 4

(Vicino a Piazza Castello)

Cotoni, Lane, Lini, Bave, Fioretti e Fili per Calze

Coperte di lana e cotone piquées ed operate — **Trapunte** e **Copripiedi** — **Indiane** per Mobili — Assortimento di **Calzetteria** e **Maglie** d'ogni genere — **Telerie, Mantilerie** estere e nazionali — **Fazzoletti** puro filo bianchi e colorati — **Maglierie** all'ago.

TORINO

FOTOGRAFIA REALE MONTABONE

TORINO
Piazza S. Carlo
e Galleria Natta

GENOVA
Via Garibaldi 8
Palazzo Cattaneo

A. BERTELLI e C.°

SUCCESSORI

FOTOGRAFI E PITTORI

delle L. L. M. M. e R. R. Principi

GAMBARANA PADRE & FIGLIO

86 - Corso Vittorio Emanuele II - 86

TORINO

Grande Magazzino di Selleria

CHINCAGLIERIA DI LUSSO

SPECIALITÀ

in Selleria Nazionale, Inglese, Francese e Germanica

BARDATURE MILITARI

Magazzino di Corami — Utensili da Sellaio — Ornamenti per finimenti — Panni per gualdrappe — Feltri per sottosella in più colori e spessore — Staffe — Freni — Fruste e Frustini d'ogni genere.

SPUGNE

OGGETTI PER VALIGIERIA

VARIATO ASSORTIMENTO DI CHINCAGLIERIE FINE
E DI GUSTO MODERNO

Si eseguisce qualunque ordinazione in Selleria ed affini

PREZZI LIMITATISSIMI

FABBRICA DI PIUME DI STRUZZO

PIUME FANTASIA — FIORI D'ORNAMENTO

CAROZZI E FONTANA

Successori G. BOSIO

NEGOZIO 4 - Via Roma - 4 — TORINO — FABBRICA Via Drovetti 10

Pennacchi per Militari

E

SPOLVERINI D'OGNI CENERE

STABILIMENTO MECCANICO

ALESSANDRO OSTORERO

con FONDERIA di Bronzo e Ottone

Macchine utensili - Materiali per Ferrovie ed Arsenali militari
Specialità diverse, Bolloni e Dadi

Via Ormea, 25, *e* 27 *e Baretti* 30, *Casa propria*

TORINO

FRATELLI FERRARIS

Successori F.co **FASSIN**

TORINO — Via Barbaroux 10 — TORINO

FABBRICA A VAPORE DI VERNICI

Premiata alle Esposizioni del 1858 e 1884

Vernici **copali** per decorazioni interne ed esterne — **Essiccativo liquido** per vernici e coloriture ad olio — **Vernice brillante essiccativa economica** per pavimenti in legno e mattonelle — **Vernici colorate** per metalli e vetri — Vernice per litografie

COLORI PER OGNI GENERE DI DECORAZIONE

Colori macinati in pasta e sciolti all'olio essiccant

Macchine per macinar colori

PENNELLI D'OGNI GENERE

Silicato di potassa, Colori e tutti i generi relativi alla pittura all'olio all'acquerello e disegno

Oro ed Argento vero e falso in fogli

e tutto l'occorrente per la doratura — Bronzi in polvere e Vernice per bronzare — Stagnola in fogli bianca e colorata

CAPSULE BIANCHE E COLORATE PER BOTTIGLIE

Colori di anilina e generi di tintoria

MASTICE PER VETRI

DEPOSITO delle rinomate Vernici per vetture della Casa **Nobles** e **Hoare** di Londra - Vernici **Soéhnée Frères** di Parigi

Casa fondata nel 1832

TORINO

Via Carlo Alberto 38

STABILIMENTO TIPOGRAFICO

FRATELLI DOYEN

MEDAGLIA D'ORO ALL'ESPOSIZIONE NAZIONALE DI TORINO 1884

Pubblicazioni:

ALFABETO ARTISTICO

di RINALDO BARBETTI

Indispensabile per Arti e Mestieri

Opera di lusso. — *L. 30*

12 TAVOLE, FRONTISPIZIO e CARTELLA

TIPI DI FABBRICATI FERROVIARI

PER STAZIONI E CASE DI GUARDIA

Pubblicati dall'Ufficio tecnico governativo delle Ferrovie Meridionali sotto la direzione del Comm. Ingegnere A. BILLIA.

Tavole 101 — L. 20 franco di porto.

LA FERROVIA NOVARA - PINO

20 Vedute in Fototipia, Profilo e Carta

Elegante Album tascabile rilegato in tela, L. 20.

PIANTA DI TORINO MILLIMETRATA

4 grandi tavole a cinque colori, L. 8

CARTA GENERALE D'ITALIA ALL'1,111,000

a tre colori in due fogli, L. 5.

ASSORTIMENTO COMPLETO

CALENDARI DA GABINETTO

per gli anni 1886-87 da L. 0,50 a L. 8 caduno, cartonati. — Blocchi di stile italiano a L. 2.

CALENDARIO INGLESE DA GABINETTO

DI KATE GREENAWAY

Formato 24 × 49 — Cartonato L. 2.

Assortimento di Calendari tascabili

Catalogo GRATIS a semplice richiesta.
Per le ordinazioni scrivere nel 1° semestre.

Ore Pie della Sposa Cristiana

Elegantissima pubblicazione in Cromolitografia con testo speciale della Nobil Donna Signora Isabella SCOPOLI-BIASI e fregi del XVI sec. miniati sotto la direzione del Cav. Prof. Tammar Luxoro di Genova. — Edizione di Lusso L. 200 — semplice L. 5.

LA MÉTROPOLE

Capitale Sociale 20,000,000 - Versato 10,000,000

E LA

CASSA GENERALE

delle *ASSICURAZIONI* *Agricole*

e *contro* *L'INCENDIO*

Capitale **12,000,000** - Versato **3,000,000**

Compagnie Anonime di Assicurazioni

A PREMIO FISSO

contro L'INCENDIO

Sede Sociale: PARIGI - Via d'Antin 9

Direttore Generale per l'Italia: **Cav. F. De La Haye**

DIREZIONI DIVISIONALI NELLE PRINCIPALI CITTÀ D'ITALIA

AGENZIE IN PIEMONTE:

ALBA, ASTI, BIELLA, CASALE, CHIVASSO, CIRIÈ, COCCONATO, CUNEO, FAVRIA, IVREA, MONDOVI, PINEROLO e SUSA

PER TORINO E DINTORNI INDIRIZZARSI
ai Signori **L. FIORE** *ed* **A. BOSCO**, *Agenti Principali*
alla Sede della Direzione Generale

TORINO - *Piazza Carignano, 6* - TORINO

TORINO

PIETRO LANZONE E C.IA

Via Artisti, N. 34

Casa Moriondo e Gariglio

OGGETTI DI FANTASIA in Ebanisteria e Intagli

PALCHETTI ASSORTITI Semplici e a Disegno

FABBRICA DA MOBILI

in ogni genere e stile tanto di lusso che semplici

Macchine e Segheria Idraulica

SERRAMENTA PER CASE

Facciate e Vetrine per Negozi

SPECIALITÀ PER CHIESE

Châlets e Padiglioni per Ville

con disegni a piacimento

TAPPEZZIERE IN STOFFE

E

ADDOBBATORE D'APPARTAMENTI

Comodità del Tramway a vapore da Torino (Piazza Castello)
alla salita di Soperga ad ogni ora della giornata ed in soli 25 minuti.

NUOVO GRAN

Restaurant e Albergo

DELLA

STAZIONE DI SOPERGA

Ai piedi della salita di **SOPERGA**

SUCCURSALE DELL'ANTICO

Albergo del MULETTO dei Fratelli LUINO

ALLA MADONNA DEL PILONE

con altra succursale alla Basilica

Pranzi a L. 3 e 4 — *Restaurant* — Servizio alla carta

IL

BELVEDERE

ASSORTIMENTO DI VINI E LIQUORI

ESTERI E NAZIONALI

PIANOFORTE PER CONCERTI

Déjeuners et Dîners à la carte et à prix fixe — Promptitude dans le service — MM. les Étrangers y trouveront tout le confortable — Voitures pour *Soperga*, merveilleux plateau sur lequel s'élève la splendide Basilique, offrant les points de vue les plus pittoresques.

Servizio Telefonico dal Restaurant a Torino

Fabbrica e Negozio Oreficeria

PEZZOLI TEODORO

TORINO — Via Milano, n. I — TORINO

GRANDE ASSORTIMENTO — NOVITÀ — PREZZI DI FABBRICA

Braccialetti, oro fino garantito	da L.	**15**	in più
Parure, oro fino	»	**45**	»
½ Parure, oro fino	»	**16**	»
Spille (Broches) oro fino	»	**8**	»
Orecchini, oro fino	»	**4**	»
Anelli, oro fino	»	**5**	»
Catene, oro fino	»	**22**	»
Ciondoli da catene, oro fino garantito	»	**10**	»
Spille da cravatta, oro fino	»	**7,50**	»
Parure bottoni da camicia, oro fino	»	**10**	»
Braccialetti, argento fino	»	**4**	»
Id. per bambine, argento fino	»	**3**	»
Grande assortimento Spille, argento-dorato-ossidato-placato oro	»	**1,75**	a **30.**
Catene, argento fino garantito	»	**4**	in più
Ciondoli, argento fino	»	**1,50**	»
Medaglie battesimo, argento fino garantito	»	**1,75**	»
Ditali, argento fino	»	**2**	»
Voti, argento fino	»	**1**	»

ASSORTIMENTO OROLOGI DELLE MIGLIORI CASE ESTERE

Remontoir, oro garantito	da L.	**40**	in più
Id.	cassa acciaio, ultima novità	»	**40**	»
Id.	argento fino garantito	»	**24**	»
Id.	vero *Railway Regulator*, cassa Nichel	»	**12,50**	»

Coll'aumento di Cent. 50
si spedisce franco di posta in tutto il Regno.

TORINO

NEGOZIO

DI

LEGNAMI DA LAVORO

esercito da oltre 25 anni

DA

GIVONE GIOVANNI

Premiato all'Esposizione Generale di Torino 1884.

TORINO — *Corso Principe Eugenio, N.* **8**, *casa propria* — **TORINO**

Vendita all'ingrosso ed al minuto di Legnami Nazionali stagionati

COME PURE DEL TIROLO E DELL'AMERICA

A PREZZI MODERATI

TORINO

ITALIA

SOCIETÀ

DI RIASSICURAZIONI E COASSICURAZIONI GENERALI

Società anomima con sede in Genova

Capitale sociale **L. 8,000,000** — Capitale versato **L. 800,000**

Fa Riassicurazioni e Coassicurazioni nei rami

Trasporti — Incendi — Vita — Casi fortuiti

Emette in Italia polizze di Sicurtà contro i rischi di *incendio, esplosione* o *scoppio* non solo in nome proprio ma anche in nome dell'ELVEZIA, *Compagnia Svizzera di assicurazioni contro l'incendio*, di cui è rappresentante nel Regno.

Emette in Italia polizze di Sicurtà contro i *casi fortuiti* (*assicurazioni individuali; assicurazioni speciali per viaggi; assicurazioni collettive*) in nome proprio e della ZURIGO di cui è rappresentante nel Regno.

DIREZIONE

Genova — *Piazza delle Scuole Pie, n.* 10 — **Genova**

Agenzie in tutte le Città Italiane.

Torino — *Agenti Principali* — **Torino**

Signori HAUSMANN e C°, Via Alfieri, n. 21.

Lombardi e Minella

TORINO

Via Roma N. 16, accanto all'Albergo del GRAN CAIRO

Assortimento Novità per Signora

ED

ARTICOLI RELATIVI PER LUTTO

LANERIE, SETERIE, VELLUTI

DRAPPERIE

Scialli e Confezioni

FLANELLE, SOTTANE, COPERTE, ECC,

BIANCHERIA

Cambrali, Damaschi per Chiesa, Scotto

Bombasette e Voile Religieux

STABILIMENTO DI COSTRUZIONI

E

SEGHERIA MECCANICA

PREMIATO CON DUE MEDAGLIE D'ORO

All'Esposizione Nazionale di Torino 1884

DI

Garetto Pietro e Figli

PROVVEDITORI DEI REGI ARSENALI, FERROVIE ECC.

TORINO — *Corso Principe Oddone*, 88 — TORINO

Costruzione d'ogni genere di Carradoria Vagonetti ed Attrezzi per Imprese, ecc.

GRANDE

DEPOSITO

DI

LEGNAMI

Specialità Quercie (Rovere), Noci, Frassino, Olmi e Pioppi del Piemonte

SI ESEGUISCE

qualsiasi commissione di legnami su misure ordinate

SUCCURSALE VIA BERTOLA, N. 47

DEPOSITO

DI LEGNAMI DA LAVORO E LEGNA DA ARDERE

LA PIEMONTESE

ASSOCIAZIONE ITALIANA DI MUTUE ASSICURAZIONI

a quota fissa

CONTRO I DANNI DELL'INCENDIO E DELLA GRANDINE

Autorizzata dalle vigenti Leggi

Torino — Via Mercanti, n. 15 — **Torino**

Questa Società opera solo in Italia.

Suo scopo è di associare i capitali fra di loro ed evitare a proprietarii i probabili danni d'incendi o della grandine, coll minore spesa, e garanzia possibile.

Gli Associati tutti hanno diritto di sindacare l'operato dell'Amministrazione essendo tutti membri del Consiglio Generale.

Le tariffe modiche e prudenti presentano il vantaggio di Quote proporzionate ai rischi.

Gli Associati hanno diritto *al riparto del* 40 *p.* % *sui risparmi* in base delle quote pagate a norma dello Statuto Sociale.

Il Consiglio d'Amministrazione è composto di Proprietarii Industriali ed Agricoltori scelti fra gli Associati dal Consiglio Generale.

Il controllo contabile è affidato a Revisori eletti dagli Associati.

Le Opere Pie ed i Corpi Morali, godranno di una riduzione del 20 per % sulle tariffe ordinarie.

Il servizio di Cassa è affidato alla *Banca Popolare di Torino*.

Per l'Amministrazione

Il Consigliere Delegato
BAUDI DI VESME Cav. Luigi
Proprietario.

Il Presidente del Consiglio
BONINO Luigi
Proprietario e Industriale.

Sono ostensibili Statuto, Tariffe e Condizioni in Torino alla Sede Sociale *Via Mercanti, n.* 15, e presso le Agenzie in tutti i Capiluoghi di Circondario

BREVETTO
S.A.R. il Principe di Carignano
GENOVA 1853 TORINO 1884
MILANO 1881 MODENA 1882

FARMACIA CENTRALE

e Laboratorio di Prodotti Farmaceutici perfezionati

Premiati con **4** *Medaglie*

GIOVANNI TORTA

TORINO

Via Roma, N. 2 (vicino Piazza Castello).

Pastiglie digestive di *Bismuto* e *Magnesia* a tutti i profumi. — *Pastiglie* calmanti ed antinervose alla *essenza di Camomilla.* — *Sciroppo* depurativo e *Pillole* di *Pariglina-Elatina.* — *Acqua fenica* curativa e preservativa della carie dei denti e *Goccie inglesi* contro il mal dei denti. — *Algontina.* — *Pasta di Lichen* balsamica e pettorale. — *Pastiglie di Catrame* e *Codeina* contro la tosse. — *Iniezioni* al *Catrame.* — *Pastiglie di Gomma* e *Tamarindo* addolcenti e rinfrescanti. — *Elixir* digestivo di *Camomilla.* — *Elixir* stomatico di *Rabarbaro.* — *Granuli* dosimetrici. — *Prodotti* per medicatura alla *Lister.* — *Farmacie tascabili* per alpinisti, cacciatori e per campagna

DEPOSITO

di tutte le specialità Medicinali e Acque Minerali.

SODA WATER

English and American patent Medicaments.

SOCIETÀ REALE

DI

ASSICURAZIONE MUTUA A QUOTA FISSA
CONTRO I DANNI DELL'INCENDIO

FONDATA NEL **1829**

Premiata colla 1ª Medaglia d'oro all'Esposiz. Naz. 1884 in Torino

SEDE SOCIALE IN TORINO

Palazzo proprio, Via Orfane 6

La Società assicura contro i danni cagionati dall'incendio le proprietà mobili ed immobili esistenti nel Regno. L'assicurato contro i danni dell'incendio è ammesso ad assicurarsi anche contro quelli prodotti dallo scoppio del fulmine, del gas e degli apparecchi a vapore. — Concede facilitazioni alle Provincie, ai Comuni, alle Opere pie ed altri Corpi amministrati.

Gli assicurati sono tutti Soci, ed a loro favore esclusivo è disposto il godimento dei risparmi annuali in diminuzione dell'annua quota d'assicurazione pagata. La Società resta estranea a speculazioni.

I Soci nulla e in nessun caso sono obbligati a pagare all'infuori dell'annua quota fissa convenuta nella polizza, mediante la quale essi sono garantiti del risarcimento integrale dei danni debitamente transatti o peritati.

La Società provvede al pagamento dei risarcimenti ed alle spese sociali col prodotto delle quote annue pagate dai Soci, ed in caso d'insufficienza col fondo di riserva e suoi proventi.

Lo **Statuto** e la **Tariffa** sono ostensibili presso gli Agenti della Società autorizzati ad ammettere i Soci e stipulare le polizze di assicurazione.

CANTINA DI SAVOIA

CHIAPETTI VALENTINO

PRODUTTORE

Via Cavour 4 - TORINO - Via Cavour 4

Specialità **BAROLO**

Sistema fino chiuso

SI FANNO

Spedizioni per l'Italia e per l'Estero

Franco a Domicilio

Gran Magazzino di Vini Nazionali

IN FUSTI ED IN BOTTIGLIE

Bottiglie DAL 1857 **140,000** IN POI BAROLO

Nebiolo fino e secco, Grignolino, Barbera

Brachetto e Moscati bianchi

delle migliori provenienze e diligentemente fabbricati

Prezzi moderatissimi

CAMBIA VALUTE

FERRARIS FEDERICO

TORINO - Via Roma 20 - TORINO

(Rimpetto al Caffè della Borsa)

Compra e Vendita Fondi Pubblici

VALORI INDUSTRIALI - OBBLIGAZIONI MUNICIPALI

Sconto Coupons di qualunque scadenza

Si eseguiscono Operazioni in Borsa

E PRESSO

IL DEBITO PUBBLICO

PARATO E CASALIS

Angolo via Arcivescovado e piazza Solferino

Palazzo Ceriana

VENDITA ALL'INGROSSO DI PANNILANA

delle migliori Fabbriche Estere e Nazionali

FORNITURE SPECIALI

per Istituti, Ospedali, ecc.

TORINO

CASA FONDATA NEL 1773

Privilegiato Stabilimento per la Costruzione Speciale di **Strumenti per pesare**

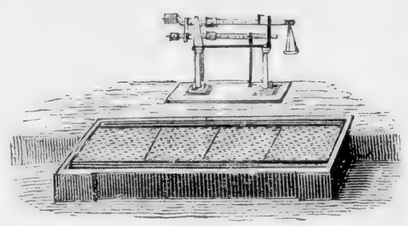

PREMIATO
A TUTTE LE ESPOSIZIONI ITALIANE
e con Medaglia d'Oro
del Ministero di Industria e Commercio
all'Esposizione di Torino **1884**
la più grande ed unica ricompensa
accordata agli Strumenti per pesare

DI

ANTONIO OPESSI

TORINO

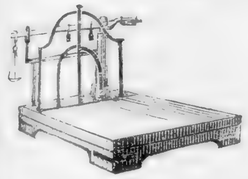

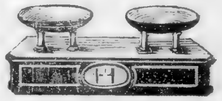

NEGOZIO E MAGAZZINO
Via San Maurizio
N. 22

OFFICINE
Corso Raffaello
angolo Via Madama Cristina

Stadere a ponte bilico a rotaie continue per peso vagoni da collocarsi sopra qualunque binario percorso da treni, sistema privilegiato in Italia e principali Stati d'Europa, tipo adottato dalle Ferrovie Alta Italia ed altre Amministrazioni Ferroviarie.

Stadere a ponte bilico per peso carri di qualunque forza o portata, con cassa in ferro fuso in sostituzione alle opere murarie.

Stadere di precisione per sete, cotoni e merci di valore.

Bilancie da Banco dette a pendolo e di precisione, per esperimenti chimici e pietre preziose.

Misure lineari, doppio metro e triplometro, in canna e legno per Ingegneri.

Misure di capacità in ferro ed in legno.

Pesi in ottone ed in ghisa.

Articoli diversi attinenti al commercio.

DIETRO DOMANDA

si spediscono i Disegni ed il Catalogo illustrato

DROGHE COLONIALI

ACQUE MINERALI

SPECIALITÀ DIVERSE

ESTRATTI

SCIROPPI

TORINO

LIQUORI

E

VINI DI LUSSO

(IN BOTTIGLIE)

M. SAVIGLIANO

Via S.ta Teresa 22

E

VIA BERTOLA ANGOLO VIA S. MAURIZIO

DIECI ERBE

ELISIRE MEDICINALE DI G. B. FRASSINE DI ROVATO

Estratto da dieci delle più salutari erbe del Monte Orfano di Rovato; approvato da valenti Medici, oltre documento favorevole rilasciato dalla Sezione Medica del Consiglio Sanitario Provinciale di Bologna.

Facilita la digestione togliendo l'inappetenza, nausee ed i rutti acidi, dotato d'azione antinervosa, giova prodigiosamente nelle convulsioni, ed ha azione vermifuga infallibile, utilissimo al mal di mare ed ottimo preservativo contro il colera.

UNICO RAPPRESENTANTE E DEPOSITARIO

PER TORINO E PROVINCIA

M. SAVIGLIANO

Via S.ta Teresa 22 (Piazza Solferino) | **Angolo vie Bertola e S. Maurizio**

TORINO

ANTICA PEJO FONTE

UNICA
per la cura a domicilio

ACQUA MINERALE NATURALE FERRUGINOSA

Medaglia alle Esposizioni di Milano, Francoforte 1881, Trieste 1882, Nizza e Torino 1884

AVVERTENZA

Sono poste in commercio delle acque con indicazioni di **Valle di Pejo, Vera Fonte di Pejo, Fontanino di Pejo,** e non potendo per la loro inferiorità essere esitate si adoperano bottiglie con etichetta e capsula di forma, colore e disposizione eguali a quella della rinomata

ANTICA FONTE DI PEJO

M. SAVIGLIANO — Unico Depositario in Torino — M. SAVIGLIANO

Via S.ta Teresa 22 ed Angolo vie Bertola e S. Maurizio

ACQUA
MINERALE NATURALE

SALSO — BROMO — JODICA — SOLFOROSA

DEL

REGIO FONTE

DI

SAN GENESIO

Premiata al X Congresso Medico di Modena 1882 *ed all'Esposizione Generale Italiana in Torino* 1884

La migliore contro i temperamenti linfatici e scrofolosi, la più efficace per guarire il gozzo ed i tumori di diverso genere, la preferibile per la gotta, le artriti, gl'ingorghi viscerali del fegato, della milza, le digestioni lente, le tossi saline, la scabbia, le erpeti e tutte le malattie della pelle.

UNICO AGENTE GENERALE

M. SAVIGLIANO

Via S. Teresa, n. 22 ed Angolo vie Bertola e S. Maurizio

TORINO

PREMIATA FABBRICA IDRAULICA ed a VAPORE

Confetterie d'ogni genere

GIUSEPPE PAVIA

TORINO

Via Priocca N. 16 e 17, Piazza Emanuele Filiberto.

TORINO
Via Garibaldi
13.

CON STABILIMENTO
in
Trofarello

Fabbrica di Vermouth

V. AUDIFFREDI & C.

Premiati con Croce d'oro all'Esposizione di Londra 1870
e Medaglie d'oro alle Esposizioni di Nice, Torino ed Anversa.

Specialità: *Vermouth Esportazione, Liquori,*
Vini bianchi e rossi del Piemonte.

Fratelli FOGLIANO

Corso Principe Oddone 24 - Vicino a Piazza dello Statuto

TORINO

Premiati all'Esposizione Generale Italiana in Torino
con Medaglia d'Oro di 1° grado del Ministero di Agric., Ind. e Comm.

Officina di costruzioni meccaniche

Specialità in macchine utensili per lavorazione dei metalli e legni. — Torni semplici. — Torni paralleli della portata di metri 0,20 a metri 10. — Piallatrici di metalli. — Limatrici. — Trapani. — Macchine a far incastri. — Seghe, ecc. — Macchine speciali per cantieri di marina ed officine ferroviarie. — Impianto di opifici e costruzioni meccaniche in genere. — Riparazioni di Locomobili e Trebbiatrici.

Fabbrica di macchine agricole

Trebbiatrici a mano ed a maneggio specialmente adatte per la collina. — Ventilatori per la pulitura dei cereali. — Sgranatoi di nuovo sistema per grano turco.

Fonderia di ghisa e di metalli

Si forniscono oggetti in ghisa, bronzo, ottone, rame, zinco, composizioni inossidabili, dietro rimessione dei modelli ed anche sopra semplice disegno.

RAPPRESENTANZA e DEPOSITO

DELLA CASA **R. Hornsby et Sons** DI GRANTHAM

La miglior Fabbrica inglese di *Locomobili, Trebbiatrici.* — Pompe centrifughe e *Locomotive stradali* di ogni forza per imprenditori di pubblici lavori ed imprese di trasporti.

TORINO

ISTITUTO-CONVITTO

GRILLO

TORINO, Via delle Rosine 12bis, TORINO

Questo Istituto, premiato all' Esposizione generale italiana 1884, comprende le classi. *Liceali*, *Ginnasiali*, *Tecniche* ed *Elementari* ed il corso preparatorio per la *R. Accademia Militare* e *Scuola di Modena*. Tiene pure in pensione in camere separate e con tutte le cure di famiglia Studenti di Università, Istituto Tecnico e Liceo.

I Professori sono tutti delle pubbliche scuole ed in fine d'anno gli alunni si presentano agli esami nelle scuole governative per meglio guarentire i parenti dell'insegnamento impartito.

I risultati finora ottenuti dànno prova della bontà e serietà dell'Istituto. Trattamento paternamente severo, istruzione civile e religiosa ben intesa, salubrità del locale, vitto sano e casalingo.

Pei Programmi rivolgersi al Direttore

Cav. Prof. LUIGI GRILLO.

Ferrovie Portatili sistema ACHILLE LEGRAND e Caldaie Tubulari sistema DE NAEYER

Rappresentanti Generali per l' Italia

S. SINIGAGLIA E COMP.

TORINO — Via Cavour, n. 9 — TORINO

Binario portatile a posa istantanea ed armamento automatico con traverse ad ▭ sia in ferro che in acciaio. **Il più semplice, il più solido ed il più economico e pratico** fra i Binarii portatili.

La **SOCIETÀ ANONIMA ITALIANA AUSILIARE di Strade Ferrate, Tramvie e Lavori Pubblici,** considerando l'esito pratico e la diffusione che questo sistema di Ferrovie incontrò in Italia, acquistò la proprietà del Brevetto LEGRAND, creando così un nuovo ramo d'industria Italiana.

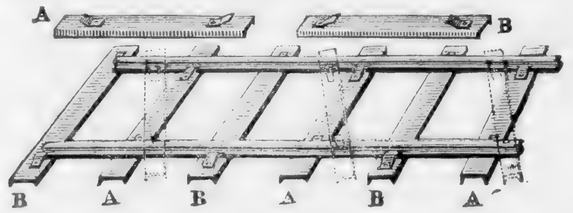

Numerose applicazioni già furono eseguite in Italia per **Bonifiche terreni, Trasporti per costruzioni e da guerra, Lavori di sterro ed interro, Costruzioni ferroviarie, Trasporti di derrate nei latifondi, Miniere, Movimento di materiali e prodotti nelle officine, ecc.**

Altro importante ramo d'industria Nazionale la **SOCIETÀ ANONIMA ITALIANA AUSILIARE** introdusse in Italia, acquistando pure il Brevetto per la fabbricazione della **Caldaia Multitubulare inesplodibile DE NAEYER.** Anche questa Caldaia viene ora accuratamente costrutta nelle officine della Società Ausiliare. I principali vantaggi di queste Caldaie consistono nel loro moderato prezzo, nella poca superficie che esse occupano, l'assoluta sicurezza che offrono, il loro rendimento, e infine la eccezionale sicurezza del loro andamento.

Per prospetti, schiarimenti ed ordinazioni rivolgersi alla Ditta

S. SINIGAGLIA e COMP., via Cavour 9 — Torino.

ASSICURAZIONI GENERALI
DI VENEZIA

Comp istituita nel 1831

PREMIATA NEL 1881 CON MEDAGLIA D'ORO
ALL'ESPOSIZIONE INDUSTRIALE NAZIONALE DI MILANO
E CON DIPLOMA D'ONORE E MEDAGLIA D'ORO
all'Esposizione Nazionale di Torino **1884**

CAPITALE VERSATO L. 3,937,500

FONDI DI GARANZIA

Al 31 Dicembre 1884.	L. 80,553,798 60
Risarcimenti di danni stati pagati dall'epoca della fondazione della Compagnia al 31 Dicembre 1884	L. 446,058,346 27
Risarcimenti di danni (N. 42,543) pagati nell'anno 1884	L. 21,593,990 32

PRINCIPALI OPERAZIONI DELLA COMPAGNIA

Assicurazioni contro gl'incendi

Le assicurazioni **contro gl'incendi** procacciano all'assicurato il risarcimento dei danni cagionati dall'incendio ai suoi fabbricati, mobili, utensili e semoventi, ed anche alle sue merci, macchine e derrate; come pure il risarcimento dei danni procedenti da guasti fatti, per ordine dell'Autorità pubblica, allo scopo d'impedire la propagazione dell'incendio.

Le assicurazioni contro gl'incendi possono comprendere anche i rischi accessori della **esplosione del gas** - dello **scoppio di apparecchi a vapore** - dello **scoppio del fulmine** - del **ricorso dei vicini** - del **rischio locativo** - della **rottura** di **vetri, cristalli e specchi** - della improduttività temporanea nei locali o stabilimenti danneggiati, ossia delle **conseguenze dei danni** che l'incendio può recare ai proprietari, agl'industriali, ecc.

A queste conseguenze provvede la Compagnia, assicurando **l'indennizzo per la perdita delle pigioni o dell'uso di locali e per la inoperosità di stabilimenti industriali,** durante il tempo occorrente pel ristabilimento in pristino dei locali e stabilimenti stessi.

Assicurazioni contro la grandine

Le assicurazioni **contro la grandine** si estendono ai principali prodotti di cui è ubertoso il nostro suolo e la cui distruzione, senza il compenso dell'assicurazione, sarebbe qualche volta la rovina completa, sarebbe sempre un danno enorme pel coltivatore.

La Compagnia presta queste assicurazioni anche mediante CONTRATTI POLIENNALI, i quali offrono speciali vantaggi, fra cui quello principalissimo di far conseguire in dati casi agli assicurati sensibili diminuzioni e convenienti abbuoni sui premi.

Assicurazioni sulla vita umana

Queste assicurazioni, che sono una delle più elette forme dell'umana previdenza, sono presentate dalla Compagnia in tutte le loro molteplici combinazioni - assicurazioni dotali - assicurazioni miste - assicurazioni CON PAGAMENTO RADDOPPIATO del capitale assicurato - rendite vitalizie immediate - rendite vitalizie differite - e sopratutto assicurazioni in caso di morte con o senza partecipazione ai benefizi.

Assicurazioni delle merci viaggianti (*Trasporti*)

Nella generica indicazione di merci sono compresi anche i valori, come danaro, titoli di credito, obbligazioni, ecc., tutto ciò insomma che può essere soggetto a rischio nei trasporti e nei viaggi, per terra o per mare, o sui fiumi, laghi e canali, mediante servizio di posta, di messaggerie, di strade ferrate, di piroscafi, di legni a vela, ecc.

ASSICURAZIONI GENERALI
DI VENEZIA

Comp istituita nel 1831

PREMIATA NEL 1881 CON MEDAGLIA D'ORO
ALL'ESPOSIZIONE INDUSTRIALE NAZIONALE DI MILANO
E CON DIPLOMA D'ONORE E MEDAGLIA D'ORO
all'Esposizione Nazionale di Torino **1884**

Assicurazioni contro le disgrazie accidentali

Assicurazioni Individuali — *Le Assicurazioni Individuali garantiscono qualunque persona di qualunque classe sociale contro le conseguenze delle disgrazie accidentali che possono rendere permanentemente invalidi o temporaneamente inabili al lavoro, prestando risarcimento alle famiglie od eredi in caso di morte.*

ESEMPIO — Un avvocato, un possidente, un negoziante, un impiegato amministrativo che stipulando il contratto per dieci anni voglia assicurare ai proprii eredi la somma di L. 20,000 pel caso di morte in seguito a disgrazia accidentale, paga un premio di L. 9 all'anno. Se vuole assicurare L. 20,000 a se stesso pel caso di invalidità permanente paga altre L. 11,25 ossia in totale L. 20,25. Se vuole anche assicurarsi un'indennità giornaliera di L. 5 pel caso d'inabilità temporaria paga un ulteriore premio di L. 5,65.

Assicurazioni Collettive — *Le Assicurazioni Collettive garantiscono gli operai, manovali, artigiani di città e di campagna contro gli infortunii del lavoro; gli industriali, imprenditori d'opere, proprietari, della responsabilità civile loro incombente per le disgrazie accidentali dei loro dipendenti.*

ESEMPIO — Il proprietario di un cotonificio che occupa 140 persone colla mercede annua complessiva di L. 90,000, li assicura contro i casi di *morte* e di *invalidità permanente* causati da infortunii del lavoro pagando il premio annuo di L. 265, 50. In corrispettivo la Compagnia per ogni operaio avente, per esempio, la mercede media giornaliera di L. 2,60, colpito durante il lavoro da disgrazia accidentale, avrebbe da pagare L. 2080, così in caso di morte come in caso di invalidità di primo grado; L. 1040 in caso di invalidità di secondo grado; e da L. 208 a L. 520 in caso di invalidità di terzo grado. Raddoppiando il premio di assicurazione la Compagnia corrisponderebbe in caso di disgrazia all'operaio ferito la mercede giornaliera durante la malattia. Se poi il proprietario del cotonificio volesse coprirsi anche della *responsabilità civile* pagherebbe in luogo di L. 265,50 il premio di L. 346, 50.

*Per schiarimenti, informazioni, prospetti, tariffe e stipulazioni d contratti e per avere l'*Elenco generale *nominativo e particolareggiato dei danni e relativi risarcimenti, rivolgersi alla Direzione della Compagnia, ai suoi Ispettorati Divisionali, od alle altre Rappresentanze delle* **Assicurazioni Generali di Venezia** *in tutti i principali Comuni d'Italia.*

Rappresentante l'Ispettorato di Torino
Cav. Uff. FEDERICO TIVOLI *Galleria Subalpina.*

Medaglia d'oro.

Espos. Nazionale
Torino 1884.

GUARNERI BATTISTA

TORINO

Corso Vinzaglio, N. 26

Medaglia bronzo

Espos. Nazionale
Milano 1881.

LAVORI

IN PIETRA ARTIFICIALE

con cemento Portland di Casale Monferrato,
applicati alle costruzioni architettoniche decorative

Eseguisce DECORAZIONI
per opere interne in stucco.

Campanelli Elettrici
e Parafulmini

LUCCO LUIGI

Meccanico del Regio Liceo Gioberti

Geodesia, Fisica e Matematica

Piazzetta della B. V. degli Angeli, n. 2
in Via Carlo Alberto.

J. A. CHIÊNET

TORINO — Via Donizetti N. 3 — TORINO

Premiata Fabbrica di **COPERTONI IMPERMEABILI** per carri-merci da Ferrovie, Tramways, ecc.

Specialità di **Coperte impermeabili** per macchine agricole, come Locomobili, Trebbiatrici, ecc.

Coperte greggie in cotone, lino e canapa per Coperte da trasporti merci.

Tela insabbiata per uso tettoie, baracche, ecc.

Si riparano e si affittano Copertoni. — Vendita di Copertoni usati.

G. COLOMBO

NEGOZIANTE - SARTO

DRAPPERIE D'OGNI GENERE

E SPECIALITÀ INGLESI

ABITI E NOVITÁ

CON PERFEZIONE NEL TAGLIO

Esattezza e puntualità nel lavoro

PREZZI MODERATI

TORINO — *Via Po, N. 29* — **TORINO**

NEL MEDESIMO NEGOZIO

Deposito di **Perle** di **Boemia** e di **Venezia**,
articoli per Sarte e Modiste

CHINCAGLIERIE E MERCERIE

Entrata Via Rossini, N. 2 e Via Po, N. 29.

GAZ ATMOSFERICO

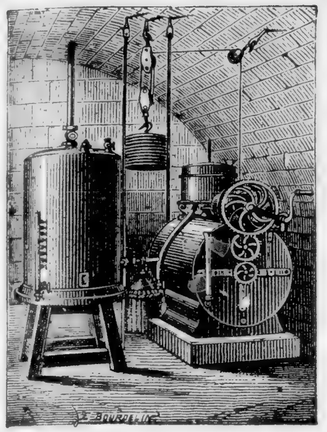

LUCE

RISCALDAMENTO

DEI

Castelli
Municipi, Scuole
Alberghi, Teatri
Circoli

A. BOUTEILLER

Concessionario Generale dell'Apparecchio

BREVETTATO IN ITALIA

per fare il gaz da sè — **senza Calore**
senza Carbone — senza Distillazione

TORINO - Via e Piazzetta S. Teresa 3 - TORINO

Apparecchi da 5 a 500 fiamme e più.
Diversi apparecchi sono in attività con pieno successo in Italia

Fornitore Generale per Gazisti - Apparecchi in tutti i generi

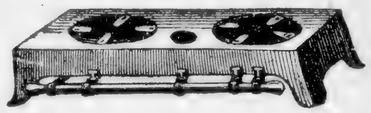

Specialità in Fornelli a Gaz in ghisa Greggia ed a smalto francese garantito con Champignon a Cerniera

UN APPARECCHIO

è continuamente in azione e visibile dal Concessionario

FABBRICA

d'Articoli da Viaggio

BORIO PIETRO

Via San Maurizio *N. 24* - TORINO - Via Palazzo di Città *N. 11*

GRANDE ASSORTIMENTO

d'Oggetti relativi

VAJ EMANUELE

TRASPORTI MARITTIMI E TERRESTRI

IMBARCO PASSEGGERI

Per il Brasile e La Plata

con partenze regolari postali da **Genova**
tutti i Mercoledi per **Montevideo** e **Buenos-Ayres**
due volte al mese per il **Portogallo** ed il **Brasile**
VIAGGIO CELERISSIMO — PREZZO RIDOTTO

Biglietti diretti per **New-York, Boston, Filadelfia, Quebec, Colon, Panama**, *e qualunque altra destinazione dell'***America del Nord**, *con partenze giornaliere, settimanali e mensili dai Porti di* **Havre** *e* **Bordeaux.**

TORINO - Via Bellezia, N. 17 - TORINO

TERESA ABELLO

NEGOZIO
Via Monte di Pietà, N. 3

GRANDI MAGAZZINI
in Casa propria

ANTICA CASA
DI
ERBE MEDICINALI
Semi, Fiori, Radici
DROGHERIE

POLVERE AROMATICA
per la Fabbricazione del Vermouth di Torino

Antica Casa di Biancheria

FR.co OLIVERO E C.A

Provv. di S. A. R. il Duca d'Aosta e Real Famiglia
TORINO - Vie Garibaldi e San Maurizio - TORINO

Specialità in Corredi per Nozze

Tele — Mantilerie — Coperte — Cortine

Maglierie d'ogni genere

Confezione camicie per uomo

Piazza dello Statuto 15

Piano Nobile

DOMANDE E MESSA IN PRATICA

DI

Attestati di Privativa e Brevetti d'Invenzione

Annualità, Prolungamenti, Completivi

Riduzioni e Trasferimenti

Traduzioni, Ricerche e Consultazioni

Marchi e Disegni di Fabbrica

Diritti d'Autore

Piazza dello Statuto 15

Piano Nobile

Ing. L. RAIMONDO e CAPUCCIO Figli

TORINO, PIAZZA STATUTO 15

Ufficio Speciale Internazionale

PER

PRIVATIVE INDUSTRIALI

E

Brevetti d'Invenzione

IN ITALIA ED ALL'ESTERO

Fondato nel 1855

CORRISPONDENZA DIRETTA

con tutti gli Stati

Ingegnere Direttore L. RAIMONDO

Membro del " **The Institute of Patent Agents** "
di Londra

Segretario dell'Ufficio FELICE BAZETTA

GRIGLIAGGIO MECCANICO

in filo di ferro ondulato senza torcitura

SISTEMA BREVETTATO IN ITALIA E ALL'ESTERO

Premiato con Medaglie d'argento

ALLE ESPOSIZIONI NAZIONALI DI MILANO 1881 E TORINO 1884

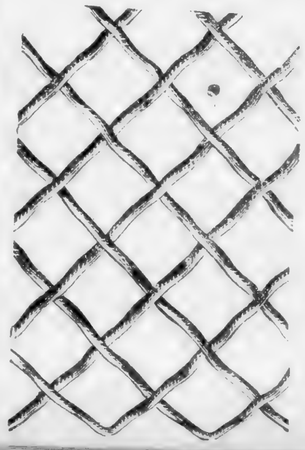

CANCELLATE in ferro per Parchi e Giardini, **INFERRIATE, STECCATI** per Stazioni ferroviarie, **CANCELLI** in ferro ed ottone per Banche, Cambî ed Uffici — **CHIOSCHI, SERRE, UCCELLIERE, FAGIANIERE — GRIGLIE** per difesa di **TETTOIE** a vetri, **INVETRIATE** per Chiese e Negozi, **Staggere** per bachi da seta ecc., ecc.

Specialità di Vagli tutti in ferro per sabbia, calce, Fonderie e Miniere.

Griglie extraforti per Miniere, Lavaggi di lana, ecc. — **Cesti, Portafiori, Sedie** in ferro, **Corsets** per alberi, ecc. — **Griglie** di ogni genere in ottone filoferro zingato e quadrato

Si eseguisce qualunque lavoro su disegno — Si spedisce *gratis* disegni e prezzi correnti.

P. JOANNÈS

TORINO — Via Saluzzo 43 — TORINO

TUTTA

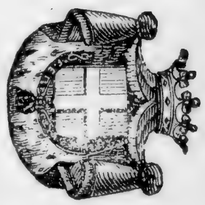

AGOSTINO E NICOLA ONEGLIO

4 - Piazza Vitt. Em. I - 4

Vicino alla Trattoria Porto di Savona

TORINO

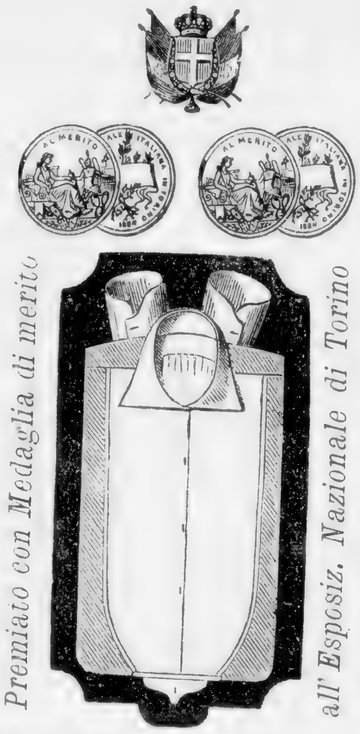

BREVETTATA FABBRICA DA CAMICIE

di GAMBA LUIGI

Provveditore di S. A. R. il Duca d'Aosta

Camicie flanella pesantissime per caccia L. **5** — a **16** caduna
Camicie per notte, straforti. . . . » **3 50** a **12** »
Camicie per ragazzi d'ogni età . . » **2** — a **5** »

CAMICIE SU MISURA

6 Camicie percallo forte con Davanti fino per . . . L. **18**
6 id. Calicot » » » . . . » **24**
6 id. Madapolam » puro filo . . . » **30**
6 id. » con Collo e Polsi tela Araut » **36**

GAMBA LUIGI Via Po, angolo Accademia Albertina 2
e piazza Madama Cristina, angolo via Galliari, TORINO.

TORINO

ANTONIO MARTINI

Via Pio Quinto 8

ESCLUSIVO DEPOSITO
DEI
PRODOTTI REFRATTARI
E CERAMICA PER L'INDUSTRIA
DELLA PREMIATA MANIFATTURA
BONIN E CANAVESIO

Crogiuoli, Limbici e Pezzi speciali refrattari d'ogni forma e dimensione.
Cemento refrattario preparato pel collocamento in opera dei mattoni e le riparazioni di qualsiasi forno o focolare.

PRINCIPALE DEPOSITO
della **Colla forte Médaille**
DELLA FABBRICA GIGODOT E LAFREVOTE

Agente pel Piemonte della Casa DUFOURS BRUZZO per la vendita dei Carboni fossili e Cokes inglesi

TORINO

Carboni fossili inglesi e Cokes
Carboni fossili inglesi e Cokes

IL PROGRESSO

(Anno XIV)

Rivista quindicinale illustrata delle nuove INVENZIONI e SCOPERTE — *Notizie scientifiche, industriali, commerciali* e *Varietà interessanti* — *Elenco* dei *Brevetti d'invenzione* o *Privative industriali* — *Formulario moderno.*

Coll'anno 1886 questo Giornale è entrato nel 14° anno di sua pubblicazione, con importanti miglioramenti. **Il Progresso** è in grado di dare sollecita ed esatta notizia di tutte le *Invenzioni, Scoperte e Novità scientifico-industriali* interessanti, a qualsiasi ramo dello scibile umano si riferiscano, ed in qualsiasi parte del mondo civile si producano. Il prezzo d'abbonamento annuo è di **L. 8** per l'Italia. **L. 10** per l'Estero

Gli abbonamenti si ricevono in qualunque epoca dell'annata e si mandano i fascicoli pubblicati. Gratis Numeri di Saggio.

Premi gratuiti: *Tutti gli Associati concorrono a numerosi e pregevoli premi estratti a sorte mensilmente.*

Chi procurerà sei nuovi Associati avrà diritto ad una copia gratis.

AVVISO. — La Raccolta completa del **Progresso**, dall'anno 1873 al 1885 si spedisce al prezzo complessivo ridotto di **L. 88.**

Dirigere le domande: *All'Amministrazione del Giornale* **Il Progresso**, Via Principe Tommaso, N. 3, TORINO.

Brevetti d'Invenzione e Marche di Fabbrica

L'Amministrazione del Giornale **Il Progresso** (via Principe Tommaso, N. 3, Torino) s'incarica di ottenere dal Governo Italiano e dai Governi esteri gli *Attestati di privativa industriale* ed i privilegi delle *Marche di Fabbrica*, incaricandosi della compilazione, copia e legalizzazione delle relative descrizioni e disegni.

UFFICIO ELETTRO-TECNICO

Presso l'Amministrazione del Giornale IL PROGRESSO

Torino Via Principe Tommaso N. 3, pianterreno **Torino**

Applicazioni industriali e domestiche dell'elettricità — Installazioni di luce elettrica ad arco e ad incandescenza dei più accreditati sistemi — Generatori secondari — Accumulatori — Specialità per distribuzione dell'energia elettrica a domicilio — Impianti telefonici per città e privati — Trasporti di energia elettrica a distanza — Orologi elettrici, sonerie, galvanoplastica, parafulmini, ecc.

Impianti garantiti. Preventivi di massima *GRATIS.*

FRATELLI CESA

OROLOGIERI

DI

S. A. R. IL PRINCIPE DI CARIGNANO

18 — PIAZZA CASTELLO — 18

TORINO

Stante il grande smercio all'ingrosso e dettaglio si ha sempre un variato e ricco assortimento, mai inferiore ai 5000 orologi dei più rinomati fabbricanti; per cui si possono accordare agli avventori condizioni e prezzi eccezionali, che non temono concorrenza di sorta, come viene dimostrato dai seguenti più correnti generi che formano solo una minima parte del grandioso assortimento.

Cilindri d'argento, 8 pietre, L. 15, 20 a 60.
» d'oro, 8 pietre, L. 55, 60, 65 a 125.
Remontoirs d'argento a cilindri, 8 pietre, L. 20, 25, 40, 45 a 100.
» d'oro a cil., 8 pietre, L. 45, 50, 60, 100 a 250.
» d'argento àncora, 15 pietre, L. 45, 50 a 150.
» d'oro àncora, 15 pietre, L. 125, 140 a 500.
» cilindri, 4 pietre, di metallo, similoro o bianco, L. 12, 15 a 50
Orologi di fantasia d'ogni genere, da L. 20 a 2000.

OROLOGI DI PRECISIONE

Cronometri e Remontoirs a compensazione dei più rinomati Fabbricanti.

Pendole, sveglie, cassette armoniche, catene d'oro e d'argento, di ogni genere e prezzo. — Ogni orologio si garantisce per un anno, e contro vaglia postale si spedisce franco per tutta l'Italia.

Si prendono in cambio orologi antichi e moderni, oro, argento ed oggetti relativi.

Speciale laboratorio d'orologieria.

Indirizzare le lettere: **Fratelli Cesa**, Piazza Castello, 18

TORINO

GIOVANNI

GALLO

TAPPEZZIERE IN STOFFE E ADDOBBATORE D'APPARTAMENTI

Provveditore delle ESPOSIZIONI NAZIONALI di TORINO 1880 e 1884

dell'ESPOSIZIONE ARTISTICA di MILANO 1881

e dell'Espos. Internazionale d'Anversa 1885 - Sezione italiana

PREMIATO CON MEDAGLIA D'ARGENTO ALLA ESPOSIZIONE GENERALE ITALIANA TORINO 1884

ASSORTIMENTO DI STOFFE PER MOBILI

Specialità apparati d'ogni genere

PER FESTE PUBBLICHE E PRIVATE

ILLUMINAZIONI

PUBBLICHE

Affittamenti di Bandiere e Tappeti

per Sale da Ballo

37, Via Roma - TORINO - **Via Provvidenza, 32**

Farmacia Centrale di G. TORTA

TORINO, via Roma, N. 2 (vicino Piazza Castello).

ACQUE GAZOSE MEDICINALI

SODA WATER

aromatizzata con i Sciroppi preparati a vapore di

Arancio
Anice
Amaro
Ananas
Caffè
Cedro
Lamponi
Limoni
More
Menta
Ribes
Rosa
Salsapariglia
Tamarindo
Vainiglia
Vermouth eupeptico alla pepsina e Noce Vomica.

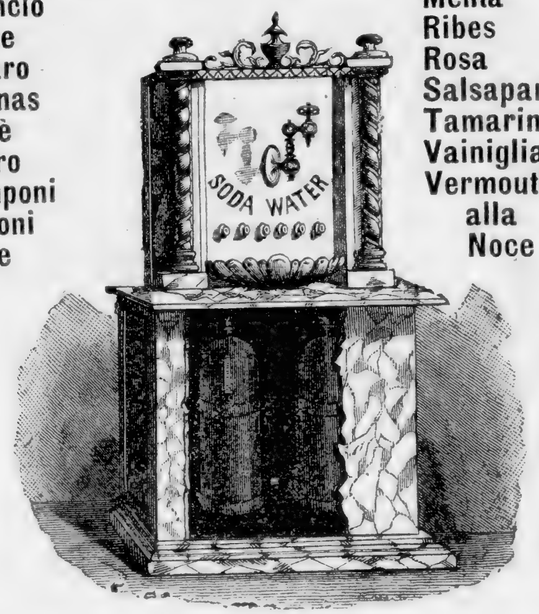

Vendonsi in Sifoni, Bottiglie e Bicchieri.

Specialità di **Limonata** *purgativa al citrato di Magnesia in piccoli Sifoni.*

Vantaggio di prenderla a riprese e sempre gazosa.

La **SODA WATER** non è che un'Acqua di Vichy più forte (cioè digestiva ed antiacida, mai purgante), dessa è gazosa, ma differisce dall'Acqua di Seltz e Acque gazose comuni fabbricate industrialmente dalla reazione dell' acido sul marmo, mentre questa preparata igienicamente col sistema Americano e con macchine speciali, con Bicarbonato di Soda purissimo, del quale ne sta pure in dissoluzione col gaz nell'acqua per cui il nome *Acqua di Soda.*

Collo stesso processo si preparano pure la *Potash Water* (Acqua di Potassa) più forte in Alcalinità della Soda Water ed ha le stesse indicazioni.

La *Lithia Water* (Acqua di Litina) utilissima sulla gotta, diabete e renella.

La *Lime Water* (Acqua di Calce Bicarbonato), *Seltzer Water* e *Acqua ossigenata.*

Acque gazose con bromuri antinervosa.

» » con fosfato ferro ricostituente.

TORINO
Via U. Rattazzi, 5

CASA FONDATA NEL 1873

TORINO
Via C. Alberto, 40

STABILIMENTO AGRARIO

ENRICO BARBERO

PREMIATO
con
Gran Diploma
di
benemerenza
all'Esposiz. Internaz.
TORINO 1876

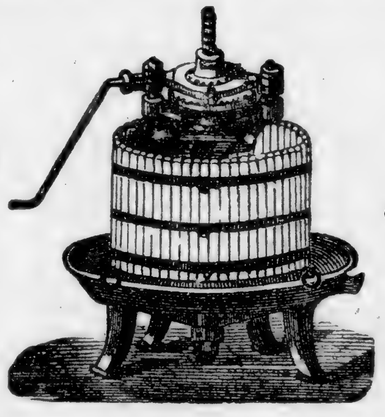

PREMIATO
con
35 Medaglie
d' Oro, d' Arg.
e Bronzo
a varie Esposizioni

Macchine e Strumenti d'ogni genere per l'Agricoltura

Macchine per Viticoltura e Vinificazione. — Pigiatoi e Torchi da vinacce. — Strumenti da taglio per Orticoltori. — Filoferro zincato per le viti. — Zolfo macinato impalpabile purissimo. — Attrezzi e Mobili per giardino. — Prodotti chimici per enologia. — Libri speciali per ogni ramo d'agricoltura.

VEGETALINA

Tintura innocua per la colorazione dei vini chiari

Specialità: **POMPE ROTATIVE** pel travaso dei vini

TUBI, in gomma ed in tela a prezzi di fabbrica
Concimi chimici — Seme bachi — Piante da frutta.
SEMENTI D'OGNI SPECIE
per ortaggi, per fiori e piante di gran coltura
Barbatelle di viti.

LITOGRAFIA

B. MARCHISIO E FIGLI

6, Via Maria Vittoria, 6

TORINO

CROMOGRAFIA

FOTOTIPIA

INDIRIZZI - FATTURE - CIRCOLARI - RICEVUTE
BIGLIETTI VISITA - INTESTAZIONI
Memorandum - Delegazioni - Carta-Valore
ETICHETTE E CARTELLI CROMO

EDIZIONI SPECIALI
PIANTE DI TORINO IN CROMOGRAFIA
IN TRE DIFFERENTI FORMATI
CARTE GEOGRAFICHE E POSTALI

DISTILLERIA A VAPORE

E. D' EMARESE

VERMOUTH

E

LIQUORI SOPRAFFINI

SPECIALITÀ

AMARO-BAIRO

LIQUORE IGIENICO

Deposito: Piazza B. V. degli Angeli 2
dal Liquorista E. PICENA

MAGAZZINO LEGNAMI

DEL

si assumono Commissioni a misure fisse

TIROLO

A

Prezzi d'Ingrosso

Travaturá Larice *segata a spigolo*

I. SALVADORI & C.

Via Massena, N. 40, dirimpetto alle Scuole Rignon

TORINO - Borgo S. Secondo - TORINO

PROVVEDITORE DELLE REALI CASE

TORINO

Via Porta Palatina

N. 19

MICHELE MORANO

Tappezziere in Stoffe

ADDOBBATORE D'APPARTAMENTI E DI CHIESE

La Ditta si assume i preparativi per Feste Pubbliche, Padiglioni, Decorazioni di qualunque importanza; è ampiamente provvista di ogni occorrente per illuminazioni interne per Balli

---

INCHIOSTRO ANCORA

INCHIOSTRO ANCORA

DELLA DITTA

LEPETIT E DOLLFUS

SUSA

MILANO-NAPOLI

INCHIOSTRO ANCORA

Serve tanto per la Corrispondenza quanto pei registri non essendo appiccaticcio.

Dà un nero spiccatissimo, non fa deposito, non ammuffisce, anche un mese dopo lo scritto dà bellissime copie.

FABBRICA A MACCHINA

AREOSTATI E GLOBI PER ILLUMINAZIONI E FESTE

della Ditta GIORDANA GIACOMO

PREMIATA ALL'ESPOSIZIONE GENERALE 1884

TORINO - Sede Principale via Mazzini 40 - Fabbrica via Nizza 113 - Succursale via Po 34 - TORINO

Lanterne veneziane - Globi - Soli - Margherite e Fantasie diverse
in carta trasparente, con colori e disegni variati, di effetto graziosissimo. Quando non sono in uso si ripiegano a mantice, occupano pochissimo spazio per riporli, e non si guastano.

Lanterne veneziane, colori misti

Diam cent. 8 L. 1 — la dozz.
» » 13 1/2 » 1,80 »
» » 16 » 2,40 »

Globi, colori misti

Diam. cent. 23 L. 2,40 la dozz.
» » 24 » 2,70 »
» » 27 » 3,25 »
» » 29 » 3,60 »
» » 31 » 4,20 »
» » 32 » 4,50 »

Margherite

Diam. cent. 32 L. 4,80 la dozz.
» » 41 » 4,80 »

Soli, colori misti

Diam. cent 27 L. 2,40 la dozz.
» » 33 » 3,60 »
» » 41 » 4,20 »

Lampioni diversi

Lampione chiuso

Diam. cent. 29 L 6,50 la dozz.

Lampione a giglio

Diam. cent. 30 L. 15,00 la dozz.

Excelsior, girandola di 3 m. di circonferenza a L. 3,50 l'una, alla dozzina L. 30.

Prezzo degli Areostati

		dozzina L. C.	cad. L. C.
Altezza metri .	0,70	4 —	0,40
» »	0,80	6 —	0,60
» »	1 —	8 —	0,80
» »	1,25	10,60	1 —
» »	1,50	13,20	1,25
» »	2 —	20 —	2 —
» »	2,50	26,50	2,60
» »	3 —	40 —	3,50
» »	4 —	53 —	5 —
Pesce alt. metri	3 —	42 00	4 —
Bottiglia alt. m.	2,50	27 —	2,80
» » »	2,00	20 —	2 —

SCONTO AI RIVENDITORI

TORINO — Via Nizza, 113 — TORINO

Via Po, 34

Antica Fabbrica a Macchina
DI
TAPPEZZERIE IN CARTA
E
Globi per Illuminazione
DELLA DITTA
GIORDANA GIACOMO
PREMIATA
All'Esposizione di Torino
1884

Deposito e Rappresentanza di Primarie Fabbriche Europee di Tappezzerie in Carta

Nel centro di 4 linee tramviarie e d'Omnibus

ASSORTIMENTO di oltre 5000 Disegni
ADATTI
a tutte le Borse
DALLA MODESTA CAMERETTA
AL SONTUOSO SALONE

FABBRICA di PERSIANE
E TRASPARENTI

Carte per Valigiai
ROSONI
Controcamini
Finti Legni
e
Finti Marmi

Ingrosso, Dettaglio - Eleganza, Buon Mercato

TORINO — Via Mazzini, 40 — TORINO

Magazzini fuori Dazio

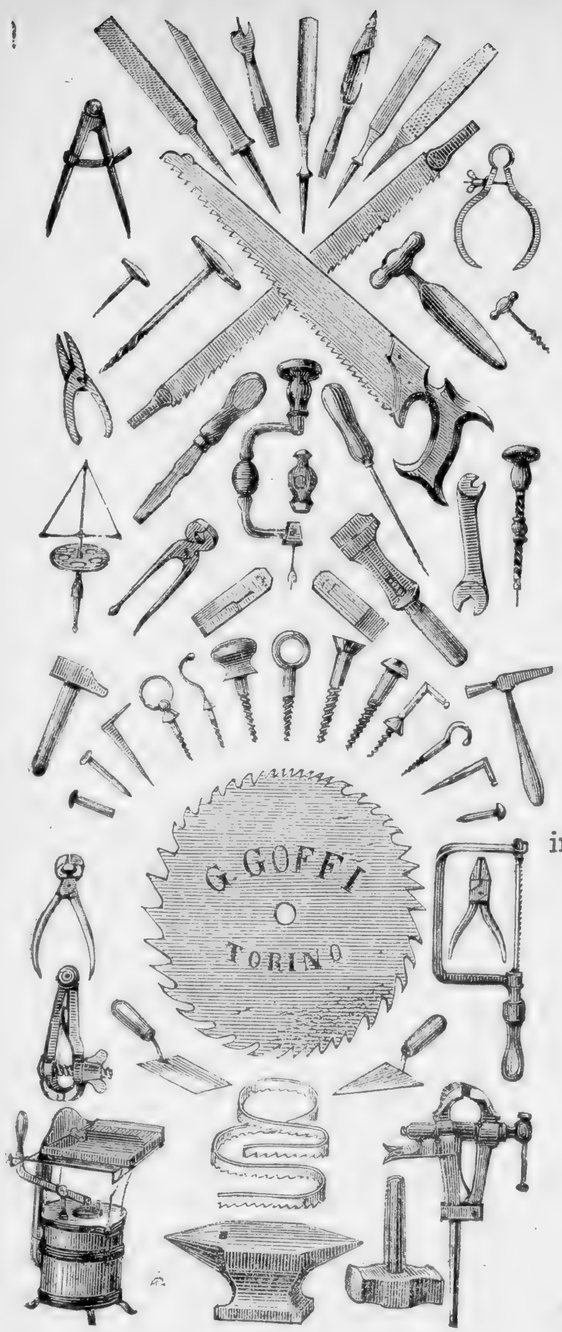

GIUSEP OFFI

TO

Piazza C omini

Ferramenta, Ot incaglieria
Utensili pe stieri
Filo f e
Punte e Chioderie he Nazionali
SERRATURE REZZA

SPE A
in oggetti a stico
Oggetti di cuci e ghisa
stagnati, sm helati

GRANDE A MENTO
in Oggetti di Nichel
inalterabili al fuoco vano sempre
la loro l za
e sono perfett igienici

BRUCI FÈ
ad uso Drogh ffettieri
MACIN FFÈ
d'ogni qualit ensioni
POSATE, CO LLI ECC.
e tutto qua ferisce
all'industria, agricoltur uso domestico.

PREZZI RIDOTTI

MAGAZZINO DI LEGNAMI DEL TIROLO

L. AUCHENTALLER

Via Juvara 4 e via Fabro 6 (Porta Susa)

TORINO

RAPPRESENTANZA

della rinomata

FABBRICA DI PAVIMENTI DI LUSSO

G. COLOMB e Comp., Aigle (Svizzera)

PREMIATA FABBRICA

DI

Tele e Copertoni Impermeabili

per Ferrovie, Tramways, Marina, Carri da Merci ecc.

TELE TRASPARENTI PER SERRE

Tela Asfaltica e Feltri Catramati

PER COPERTURA DI TETTOIE, Ecc.

TORCIE A VENTO

FERRINO CESARE

107 Via Nizza - **TORINO** - Via Nizza 107

ARDA E MOLINARIO

Banca e Commissioni

TORINO - Via Arsenale 6 - TORINO

Si scontano effetti a due firme. - Buoni del esoro. - Cedole del Consolidato italiano 5 % e 3 %, si fanno anticipazioni contro deposito di valori. - Si effettua l'incasso di effetti sull'Italia e sull'estero. - Si ricevono somme in Conto Corrente, condizioni convenirsi. - La Banca compra e vende per conto proprio e per conto di terzi fondi pubblici. — ***Rappresenta e tiene depositi di Case Nazionali ed Estere.***

ALBERGO

ROMA E ROCCA DI CAVOUR

TORINO

Presso la Staz. Centrale — Piazza Carlo Felice 14 — Dalla Parte degli Arrivi

Camere da **L. 1,50** *in più*

Servizio di ristorante a prezzo fisso ed alla Carta a tutte ore con assortimento di vini

ESTERI E NAZIONALI

IMPRESA ESCLUSIVA DI PUBBLICITÀ

CON QUADRI O CARTELLI

nelle Stazioni

DELLE STRADE FERRATE ITALIANE

gia rete Alta Italia

BOFFERI e COMP.

CONCESSIONARI ESCLUSIVI

Direzione:

TORINO - Via Mazzini 19 - TORINO

Via Garibaldi, 45

Grande Fabbrica e Magazzino

DI

ARTICOLI DA VIAGGIO

TORINO

VARDA ANTONIO

CASSE

per

Viaggiatori e Militari

SACCHI, VALIGIE,

BORSE IN PELLE

con *Nécessaire*

PORTAFOGLI, PORTAMONETE

e Bisotterie in pelle

STABILIMENTO VETRARIO TORINESE

Via Chisone, Borgo S. Salvario

dietro la Chiesa del Sacro Cuore — Via Nizza

FRATELLI RACHETTI

CON FABBRICA DI VETRERIE IN ALTARE

TORINO

BOTTIGLIE

d'ogni forma

CON DEPOSITO CORSO Vittorio Emanuele II N.° 65

BOTTIGLIONI, DAMIGIANE, BARILI

Si spediscono Campioni e Tariffa a richiesta

BENDER E MARTINY
TORINO
con grande Stabilimento in Nole (Canave

PREMIATA
ALLE
ESPOSIZIONI NAZIONALI
di MILANO
e TORINO 1884

MEDAGLIE d'ORO
BORDEAUX 18
St.-QUINTIN 18
AMSTERDAM 18

PREMIATA AD ANVERSA COLLA MEDAGLIA D'ORO
più alta ricompensa conferita all'industria dell' Amianto

Amianto - in natura, filato. Tessuti, Cartoni, Carta, Fili, Treccie, Corde e Mastice.
Gomma - *Tubi* per gaz e liquidi. *Tubi aspiranti* con vermiglione in *ferro* o r
Valvole, Rondelle, Tamponi, Cuscinetti, ecc.

Gomma in *fogli* con o senza tela per giunte a vapore e acqua. **Correggie-gu**
in gomma per Cartiere e **Correggie** a diverse inserzioni tele per trasmissione. Gre
biali, ecc.

FABBRICAZIONE SPECIALE DEI TUBI CANEPA
Per Municipii, Ferrovie, Stabilimenti Governativi e Industriali

Medaglie d' Oro e d'Argento
all' Esposizione di Londra, Parigi, Mosca

Sistema Mastice Léroy
non conduttore a base d'Amianto

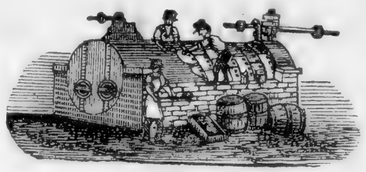

per evitare la perdita del calorico

Medaglie d' Oro e d'Argento
all' Esposizione di Londra, Parigi, Mosca

adottato dalle più grandi Compagnie marittime, come da moltissimi importanti Stabilim
industriali.

Specialità in CORREGGIE cuoio inglese - CORREGGIE brevettate
cotone - CORREGGIUOLI vero cuoio Corona - AGRAFFE, BOLLON
VITI e CHIODI rame - CORDA saponaria - TUBI vetro per livello
OLIATORI vetro - INGRASSATORI - AMPOLLINE - CARTA e TE
smerigliata e vetrata - OLII per macchine - ANTITARTARO.

AGAZZINO DI VENDITA

sso *6, Via Maria Vittoria, 6* **Dettaglio**
(rimpetto alla Chiesa di San Filippo)

ARTICOLI DI CHIRURGIA

eri, **Clisopompa** in metallo e gomma - **Irrigatori** Eguissier - **Entero-**
in latta o gomma - **Pere** bigie e colore - **Pere** Politzer - **Doccie** nasali -
izzatori Richardson in gomma e metallo - **Inalatori - Polverizzatori**
re - **Odorizzatori - Becchi - Palle**, ecc.

ari in gomma bigia e nera di tutte le forme - **Speculum** Fergusson, gomma
per bagno - **Tasche** periodiche - **Canule** vaginali, doppio uso - **Laminaria**
riere - **Tiralatte - Biberoni - Sonde - Candelette - Calze** per
filo e seta - **Vesciche** in gomma e tela gommata - **Tubi-Drenaggio** -
ommata per lenzuoli - **Contagoccie - Sospensori - Preservativi** -
- **Bendaggi** in gomma, ecc.

ARTICOLI PER VIAGGIO

gomma e stoffa, Bagni, *Nécessaires* per toelette, Coperte, Guanti, Orinali, Bic
Bottiglie.

GUTTA-PERCHA

fogli, carta, tubi. Si confeziona ogni oggetto, dietro disegno o modello.

TELEFONO E TELEGRAFIA

rame ricoperti di gutta-percha e gomma godronati, parafinati, ecc.

FABBRICAZIONE SPECIALE VESTIMENTA IMPERMEABILE
Nuovo Paletot Igienico con Ventilatore

Confezione su misura in 24 ore

Militari, Borghesi,
Forestali, Municipali,
Tramways, Cocchieri,
omestici, Pompieri
e Cacciatori

—o—

nservare i *Paletots* igie-
ogna aver cura di non
marli al fuoco, e, quando
gnati, lasciarli asciugare.

Il nuovo brevetto consiste a lasciar penetrare l'aria dai bottoni, che si postano in doppio rango sul davanti, alle tasche, alle ascelle e colletto.

—o—

Questa invenzione ha per iscopo di rimediare agli inconvenienti che hanno tutti gli impermeabili, cui sinora non si potè evitare.

GALOCHE - BAMBOLE - PALLONI

Alla vendita degli Articoli Chirurgici per
onne il servizio è fatto da una Signora.

STABILIMENTO
DI
FONDERIA E COSTRUZION

premiato con Medaglia di Bronzo all'Esposizione Nazionale del 188

AUGUSTO COURTIAL

TORINO - 3 VIALE STUPINIGI 3 - TORI

Materiale fisso per armamento Strade Ferrate e Tramvie

Specialità per scambi e crociamenti d'ogni siste

COSTRUZIONE ACCURATA E RAPIDA

Piattaforme girevoli - Cancelli in ferro e ghisa
Sbarre girevoli e levatoje per passaggi a livello - Dischi a fa
Grù da peso - Grù idrauliche - Serbatoj in lamiera
Ponti e Tettoie in ferro
Fonderia di tubi d'ogni modello
Getti ghisa di qualunque forma e dimensione sopra modelli e dise

IMPIANTO DI CONDOTTE D'ACQUA E GAZ
(LAVORO GARANTITO)

Carrelli in ferro - Arganelli - Puleggie differenziali - Macchine varie

Ruote per carrucole a mano in ferro e ghisa, leggiere e della massima sol

Specialità in getti di ghisa acciajata

Progetti - Disegni - Preventivi a richiesta

PREZZI RIDOTTISSIMI

Collegio-Convitto
IN CAVOUR (presso Torino)

Comodità di Ferrata e Tramvia da Torino

NOZIONI PRELIMINARI

L'antico Collegio-Convitto di Cavour, ivi eretto dal supremo Magistrato della Riforma fin dall'anno 1819, e nell'anno 1881 dal Ministero della Pubblica Istruzione pareggiato ai Governativi per gli effetti legali, è in una eccellente posizione, ed ha tutte le condizioni che contribuiscono alla sanità del corpo, alla serietà ed al buon indirizzo degli studi, quali sono la quiete del sito, la salubrità e mitezza del clima, i vasti locali e l'esteso giardino cinto da muro. È annesso all'elegante edificio il Regio Osservatorio UMBERTO I.

Il Governo, la Provincia, il Municipio prestano alla Direzione il loro appoggio morale e materiale pel buon andamento del Collegio.

EDUCAZIONE

1. Scopo precipuo del Collegio-Convitto si è di provvedere alle famiglie un valido aiuto nella importantissima opera della religiosa, morale e civile educazione della gioventù.

REGOLAMENTO INTERNO

2. Il regolamento interno è modellato su quello degli Istituti più segnalati per sana educazione religiosa, intellettuale e civile.

ISTRUZIONE

L'istruzione del Collegio abbraccia:

4. Il *Ginnasio* pareggiato ai Governativi (Decreto 19 maggio 1881) per ciò che concerne il valore degli studi e degli esami; cioè: l'attestato degli studi e degli esami ivi fatti e rilasciato dai Professori locali, vale precisamente quanto quello degli Istituti Governativi.
5. *Le scuole Elementari* fino alla quarta inclusivamente.
6. *La scuola di Ginnastica* nella Palestra del Collegio.
7. *Corso Commerciale* con lezioni di lingua francese, di disegno, di scienze fisiche e naturali, di computisteria, di musica vocale e di piano, e le ripetizioni agli alunni che si giudicano più bisognevoli e che ne faranno domanda al Rettore.
8. *L'istruzione religiosa*, impartita dai signori Maestri e dal Rettore del Collegio.

MODICA RETTA CON VITTO SANO ED ABBONDANTE

Rivolgersi al Rettore
Cav. Prof. Don CUFFRED in Cavour

Premiato

STABILIMENTO LITOGRAFICO

Via Accademia Albertina

Piazza Carlo Eman. II

Via Des Ambrois

TORINO

Luigi e Pietro Frat. Giani

PROVVEDITORI

delle R. CASE

MINISTERI

Diplomi e Medaglie Esp. Naz. Torino 1884

MEDAGLIA D'ARGENTO Esposiz. Mondiale d'Anversa

CONCESSIONARI DEL MUNICIPIO DI TORINO

del nuovo

Metodo di Scrittura Corsiva ad uso delle Scuole Comunali

Ritratti a matita ed incisione
Carte Geografiche murali
Atlanti, Fatture, Indirizzi, Circolari
Cambiali, Intestazioni, ecc., ecc.

Specialità per Diplomi
ED ATTESTATI
per Scuole Municipali e Governative

DISEGNI PER SCATOLE FIAMMIFERI

CROMOLITOGRAFIA, TIPOLITOGRAFIA, AUTOGRAFIA

Precisione, puntualità e ristrettezza nei prezzi

Agli Ingegneri

Ai Proprietari di Case

Ai Capi-Mastri, Impresari

FABBRICA

DI

INTONACO IDROFUGO

PLACIDO MOSSELLO ed ANTONIO SALVADORE

TORINO

Via Valle di S. Martino, N. 8. (Borgo Po) Casa Propria

NUOVO COMPOSTO

Efficacissimo per il risanamento dei muri infetti da umidità e salso-nitro-corrosivo

Con attestati dei più insigni Ingegneri

LITOGRAFIA

Specialità C. BIANCO Etichette

In vendita a prezzi modicissimi da non temere concorrenza

Grande assortimento di Etichette in cromo per Vini e Liquori con specialità **Soda Champagne** *a lire 2 al cento.*

Si eseguisce qualunque commissione di Etichette, di Fatture, Circolari, Intestazioni lettere e buste, Cambiali, Chèques, Ricevute, Cartelli in cromo, Stampati commerciali d'ogni genere, Autografie, ecc.

Si conservano le composizioni

Annunzi di Matrimonio, di Laurea || *Biglietti di visita, Circolari lutto, ecc.*

Via Urbano Rattazzi 9 — TORINO

G. BERNARD

SUCC. F. GAILLARD, GILARDI E COMP.

Cartiera e Fabbrica di Registri in FOSSANO

Deposito in TORINO Via Roma N. 29

REGISTRI

d'ogni dimensione - specialità per Amministrazioni e Banche - Registri a dorso elastico. Registri paghe operai, settimane - quindicine - mensili – Mastrini tascabili – Scadenzieri - Repertorî – Memoriali tascabili e da gabinetto – Bloc Notes - sottomani - Biblorhaptes - Campionari per tessuti - Assortimento carnets ed albums per disegno.

Copia lettere, copia cartoline, copia telegrammi, copia cambiali, copia ricevute.

Rigature e legature a commissione, legature di lusso, lavori a bilanciere.

CARTA

da stampa e per edizioni di lusso - per registri - protocolli bianchi e rigati - da lettere quartina e quadrotta – in scatola con buste genere novità – Carte colorate e da impacco, sciuganti, da filtro ed a mano - per musica - vetrate - smerigliate - Cartoncini diversi. Lavori in tipo-litografia – Fatture – Indirizzi - Cambiali – Prezzi correnti – Buste - Intestazioni - Registri stampati.

CANCELLERIA

Buste per lettere commerciali, comuni e finissime - Calamai assortiti, spolverini, posapenne e portapenne – Campanelli da tavola - pressacarte - tagliacarte – Presse a copia lettere, cartoncini impermeabili - porta-spugna - porta-pennello per uso copialettere. Bagna-dita e coppe diverse – Inchiostri per registri e copiativi - colorati e per timbri - Gomma liquida e Colla forte - Penne, Lapis meccanici – Raschietti – Pich notes - Ceralacca finissima e da pacchi postali - Etichette per spedizioni, gommate e con filo per stoffe – Sacchi campioni senza valore – Dichiare ferrovia – Filo a gomitoli ed a matasse - Pesa lettere tascabili e da tavola – Portacarte e scatole in genere, oggetti d'arte.

ARTICOLI PER DISEGNO

Carte Watman – Canson, a fogli ed a rotoli - Vegetale Dioptrique, per decalco – Carta su tela per piani – millimetrata - Tela da lucidare - Conté - Carbone nocciolo - Lapis veri AU. Faber, Gilbert e I. Faber - Pastelli - Inchiostro China – Righe - Squadre - Parallele - Tiracurve - Doppi decimetri - Tiralinee - Compassi in scatola - Coppini sciolti ed a serie - Colla-bocca - Gomme - Punte per disegno – Colori fini, sciolti ed in scatole complete per Pittori - Pennelli assortiti - Sfumini.

Rappresentanza Esclusiva con Deposito per l'Italia

dei Prodotti della Casa THEYER & HARDTMUTH di Vienna in Carte di Lusso con Monogr. e Fantasia

ZAPPATA ANTONIO

Incisore in Metalli

TORINO

6 E 8 - VIA ROMA - 6 E 8

Biglietti di Visita Incisi e Istantanei

Deposito Carta Inglese e Nazionale

Ultima novità — Con cifre o senza

NUMERATORI AUTOMATICI

Carta Commerciale e Buste stampate

PER

CASE INDUSTRIALI

Coniazione di Medaglie ✠ Suggelli per Cera lacca

TIMBRI A SECCO E AD UMIDO

commerciali e gentilizi

PLACCHE PER PORTE E INSEGNE

PONZONI IN ACCIAIO

per tagliare, bruciare e bollare a secco

SCATOLE TIPOGRAFICHE CON COMPOSITOIO

CARATTERI E NUMERI TRAFORATI

Tenaglie per piombare con data mobile o senza

FABBRICA

TIMBRI DI GOMMA ELASTICA VULCANIZZATA

FORNARA Gio. e Comp.

Deposito
Via Garibaldi, 43

Stabilimento
Lingotto — N.° 699

TORINO

FABBRICA DI LETTI IN OGNI GENERE

Pagliericci metallici, igienici

BREVETTATI

SPECIALITA'

per

OSPEDALI

COLLEGI,

e

FAMIGLIE

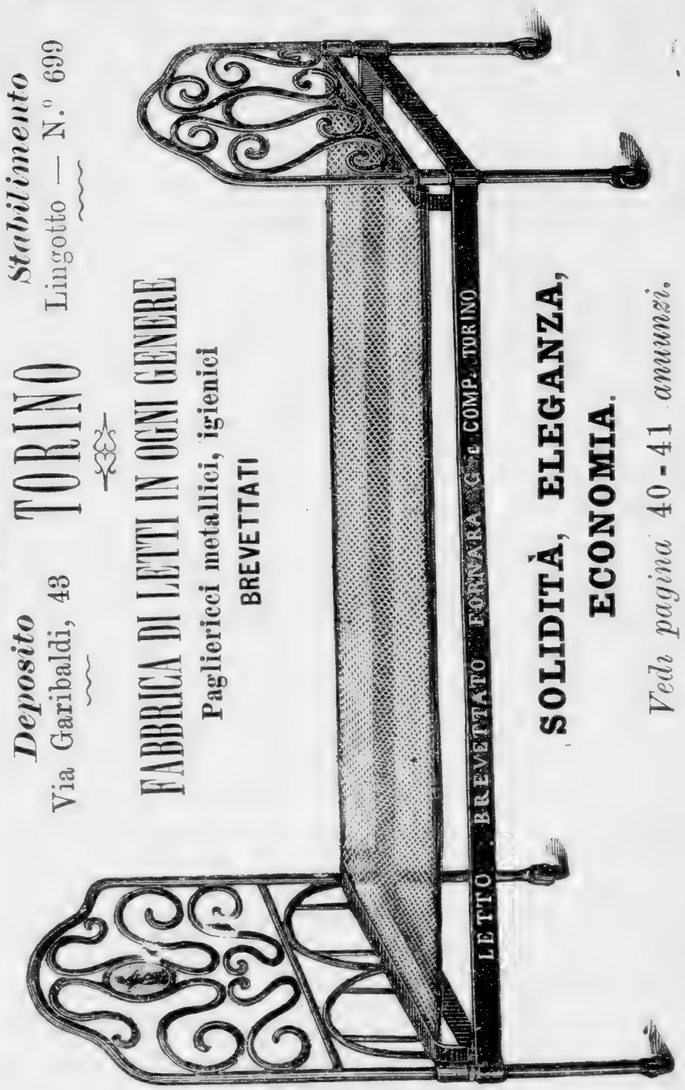

SOLIDITÀ, ELEGANZA,

ECONOMIA.

Vedi pagina 40-41 annunzi.

LAVINI & AMPONE

Studio Tecnico con Gr Deposito di Macchine

1 Piazza Bodoni — TO O — Via dei Mille 6

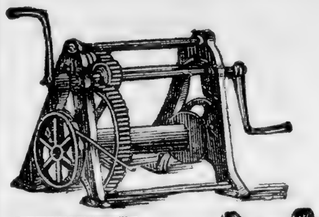

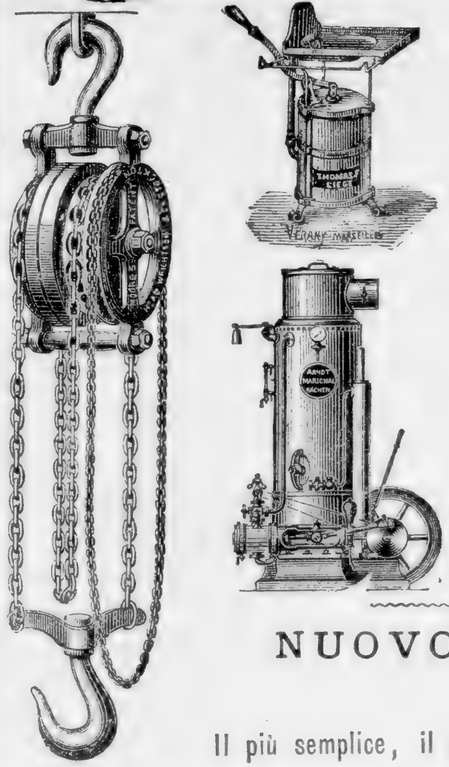

Macchine a vapore e Caldaie perfezionate

Telai meccanici

Macchine-Utensili per Metalli e per Legnami

Locomobili e Trebbiatrici

Magli a vapore, atmosferici ed a frizione

Carrucole, Argani, Grues

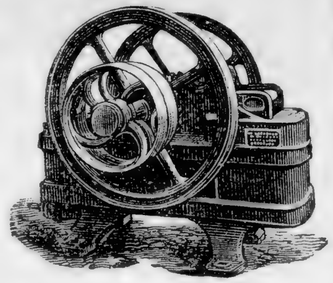

IMPIANTI COMPLETI di MOLINI a CILINDRI

Lamiere e Tubi in ferro ed in ghisa

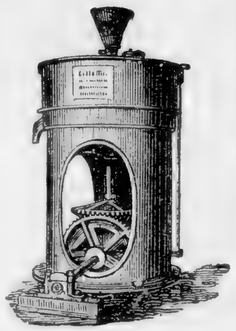

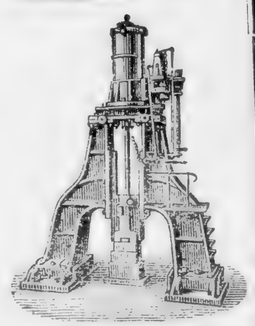

NUOVO MOTORE A AZ PRIVILEGIATO

Sistema Ca era e Prata

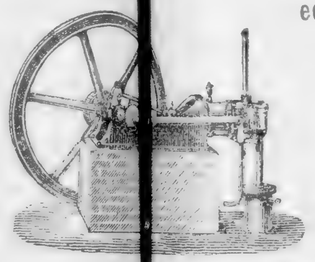

Il più semplice, il più perfezionato,

ed il più economico di tutti i Motori

Consumo minimo di Gaz
Funzionamento affatto regolare
Non richiede sorveglianza speciale
Serve per qualsiasi Industria

Esente da ogni pericolo
Lavora senza produrre rumore
S'impianta in qualunque locale, anche nei piani superiori

CATALOGHI a richiesta

PREZZI molto ridotti

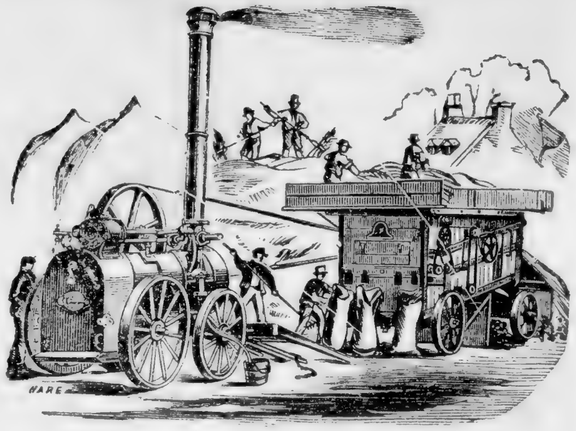

OSCAR RIGNON

RAPPRESENTANTE PEL PIEMONTE

DELLA DITTA

RUSTON, PROCTOR e C°

LINCOLN

CON DEPOSITO

LOCOMOBILI E TREBBIATRICI

ACCESSORI E PEZZI DI RICAMBIO

COSTRUTTORE DI ELEVATORI A PAGLIA

Sistema privilegiato e premiato all'Esposizione Generale Italiana

NOLEGGIO LOCOMOBILI PER STABILIMENTI

POMPE CENTRIFUGHE

Locomobili e Semifisse Compound da 20 a 100 cavalli

TORINO - Via Saluzzo, N. 11 bis - TORINO

Piazza NIZZA 48 TORINO

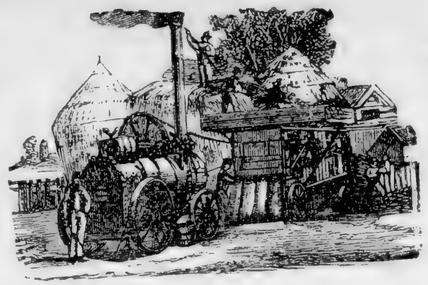

Piazza NIZZA 48 TORINO

FR.lli TINIVELLA

MACCHINE AGRICOLE E INDUSTRIALI

CARBONI FOSSILI e COKES

OLII MINERALI PER MACCHINE

Rappresentanti pel Piemonte dell'Ing. A. RIVA di Milano — Locomobili, Trebbiatrici e Compound della Casa Marshall, Sons & C. di Gainsbourg, (England) — Motori, Caldaie e Turbine della Casa Socin & Wich di Basilea

Accessori e pezzi di ricambio per locomobili e trebbiatrici

CINTONI E CINTE DI CUOIO INGLESE

POMPE CENTRIFUGHE e di altri Sistemi

Torni, Trapani e Punzonatrici ed altre Macchine per fabbri e carradori.

Assi e bussiali per ruote — Torchi e Tura-bottiglie brevettati di diversi sistemi

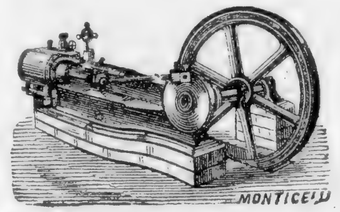

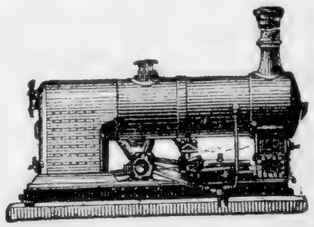

IMPORTAZIONE

d'Olii Minerali Russi d'Ingrasso

I. LAMY E VALLA

LIONE

Olii della Ditta SCHIBAEFF e Comp.°

BAKOU (Caucaso)

Direttore V. J. RAGOSINE

Agente Generale in ITALIA - E. A. MILANESIO - TORINO Via Maria Vittoria 26

Società Anonima delle Miniere Sulfuree

DI ROMAGNA

ZOLFO DOPPIO RAFFINATO PER VITI

Premiato all'Esposizione di Torino 1884 con Medaglia d'oro

RAPPRESENTANZA GENERALE PEL PIEMONTE

Torino — **Via Maria Vittoria 26** — Torino

Signor E. A. MILANESIO

J. Barou & M. Galfard

ORAISON, BASSE ALPI (Francia)

Semi Bachi a bozzolo giallo

(Prima Qualità)

TORINO - Rappresentanza generale per l'Italia - TORINO

Via Maria Vittoria 26 - Signor E. A. MILANESIO

E. DE DOMINICIS

TORINO - Via dei Mille 23 - TORINO

Zinco laminato in pani, a satinare perforato,
Bianco di zinco, ecc.
della Società della **VIEILLE MONTAGNE** (Chênée)

CARBONI

Prodotti chimici
e
METALLI

Stearina Oleina
Glicerina
Candele di Cera
e Steariche
Ferri
d'ogni genere
Forniture
per vagoni, ecc.

CRISTALLI
Vetri doppi
mezzi doppi
e semplici
rigati
colorati, ecc.

Olii minerali e
lubrificanti
per Macchine di
New-York
Farine, grani,
Zuccheri e Spiriti,
del mercato
di Parigi

Olii e Vini di Bari, di Riviera, d'ogni qualità. — Zolfi in pani, Moliti in canne, fiori di zolfo, ecc. — Deposito di zinco laminato, di Cristalli da argentare per porte e finestre, di Vini e Liquori di Bordeaux, Champagne e Marsalà, di D'ALI e BORDONARO, di Marsala Trapani. — Anesone triduo dei Frat. MANCABELLI di Brescia. — Pasta di paglia di Germania per Cartiere.

OPIFICIO CERAMICO
(SAN MAURO TORINESE)

ING. F. BERTRAND

Premiato all'Esposizione Nazionale di Torino 1884

Specialità
Materiali vuoti
e Pianelle
in Argilla ferruginosa
uso Francia

Laboratorio special
per
Ceramiche
Architettoniche
ed Artistich

MATERIALI LATERIZI

MARSALA

della Antica Casa G. HOPPS e FIGLI fondata nel 1811

IN MAZZARA VALLO

(Primo territorio per la coltivazione dei vini fini di Marsala)

Premiata con MEDAGLIA D'ORO Esposizione Torino 1884

IMPORTAZIONE DIRETTA

in fusti da 25, 50, 100, 200 e 400 - Cassette da 6 a 12 Bottiglie

COGNAC STRAVECCHIO BOISNARD DEL 1808

Per Commissioni, tanto in Torino quanto in Provincia, presso

TORINO I. P. BATTAGLIA TORINO

Angolo Via Po e Piazza Castello, rimpetto al Negozio Bellom

DEGUSTAZIONE A BICCHIERI

Fondazione **1862** — **REALE** — Fondazione **1862**

COMPAGNIA ITALIANA DI ASSICURAZIONI GENERALI
SULLA VITA DELL' UOMO

FONDATA NELL'ANNO 1862

Premiata alle Esposizioni di Milano 1881, Lodi 1883
con **MEDAGLIE D'ORO** – Torino 1884 con **MEDAGLIA D'ORO**
del R. Ministero d'Agricoltura, Industria e Commercio

SEDE SOCIALE - MILANO

Via Monte Napoleone num. 22 — *Palazzo proprio*

GARANZIE

Capitale Sociale in N. 1250 Azioni nominative da L. 5,000 caduna . .	L.	6,250,000
Capitale versato	L.	625,000
Obbligazioni degli Azionisti	»	5,625,000
Altre attività, Stabili e Valori	»	11,240,000
Totale delle Garanzie	**L.**	**20,490,000**

oltre i premi futuri dovuti dagli assicurati.

Assicurazioni di Capitali pagabili ai figli od eredi in caso di morte dell'assicurato o ad epoche determinate

RENDITE VITALIZIE

ESEMPIO — Il risparmio sicuro

C. B. da Firenze, impiegato, dell'età di 25 anni, marito e padre di due piccoli bimbi, morì di tifo dopo 12 giorni di malattia. La vedova non aveva diritto alla pensione; ai figli non spettava alcun sussidio. Ma soli **cinquantasei** giorni prima che la morte lo togliesse a' suoi cari si era assicurato presso la Reale Compagnia Italiana di Assicurazioni sulla vita per un capitale di L. 10,000 pagabile a lui stesso, fra anni 20; oppure pagabili **immediatamente** alla di lui vedova od eredi, in caso di sua morte.

Il defunto signor C. B. ha così ovviato al pericolo di lasciare la vedova e i figli senza pensione e sussidii, ponendola al coperto di una eventualità che si è pur troppo verificata.

Rivolgersi per ischiarimenti e informazioni alla Direzione della Compagnia, Milano via Monte Napoleone 22, palazzo proprio.

AGENTI PRINCIPALI IN TORINO

Signori CALCAGNO e MISTROT — Via Bogino 8.

Federico Riccardi

TORINO — Via S. Francesco da Paola 18 — TORINO

AGENTE GENERALE PER IL PIEMONTE

DELL'

ESTRATTO DI CARNE

KEMMERICH

il più economico ed il migliore oggi conosciuto

Premiato con **DIPLOMA D'ONORE** *e* **MEDAGLIA D'ORO**
all'Esposizione Universale d'Anversa 1885

Dalle analisi del sig. G. CARNELUTTI Professore di Chimica e Direttore del Laboratorio chimico Municipale di Milano, e del sig. cav. ANGELO PAVESI, Professore di Chimica e Direttore del Gabinetto di chimica della Stazione agraria di Milano, risulta che il *Kemmerich* si distingue vantaggiosamente per una maggior quantità di sostanze organiche e per minor quantità di Acqua. L'esame delle sue ceneri diede pure una maggior quantità di Acido fosforico e minore di Sali potassici in confronto di quelle del Liebig.

L'assenza di Grasso e di Gelatina ne garantiscono l'inalterabilità.

È in vendita presso tutti i Droghieri,
Salumieri e Negozianti in Generi Alimentari

LABORATORIO di EBANISTERIA e SERRAMENTI

Fondato nel 1849

F. VIRANO e FIGLI

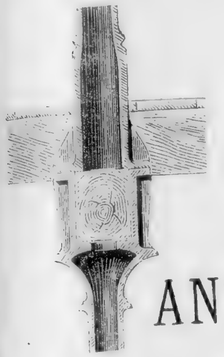

COSTRUZIONE
DI
MODELLI IN LEGNO
PER
FONDERIE

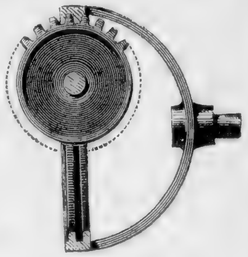

ANTICA FABBRICA
DI
OVALI TORNITI PER CORNICI
PANELLI,
ecc.

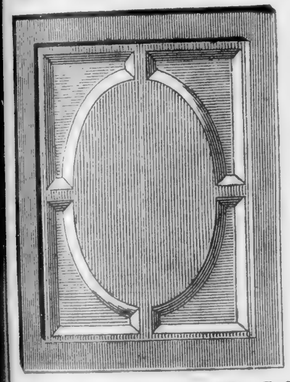

d'ogni modanatura
e ovalità
misure da minime
estensibili
sino metri 3,75
per 3,14

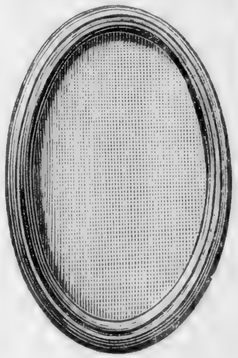

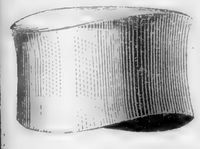

Fabbrica di FORME
in legno
di ogni Modello in novità e utensili
inerenti all'uso Cappelleria

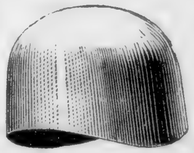

TORINO — Via Montebello 21

" LA FENICE AUSTRIACA "

IN VIENNA

Casa propria — Riemergasse 7

Fondata nel 1860

Capitale nom. fior. 2,000,000 v.a., pari a L. it. 5,500,000
Capitale versato » 600,000 v.a., » » » 1,500,000
Capitale di garanz. » 6,000,000 v.a., » » » 12,000,000

Assicura verso modici premi contro:

a) i danni cagionati da incendio o da fulmine (anche se non produce fuoco) come pure i danni derivanti dallo spegnimento degli incendi e dalle conseguenti demolizioni e sgomberi di stabili d'abitazione, casseggiati rustici, chiese, teatri, stabilimenti industriali, ecc., a macchine, utensili, mobili, biancheria, vestiti, masserizie, merci, animali, istrumenti rurali, derrate d'ogni sorta, sottotetto, ecc. ecc.

b) i danni cagionati dall'esplosione di caldaie a vapore e del gas illuminante;

c) i danni provenienti da accidentale rottura di lastroni a specchio in magazzini, negozi, caffè, saloni, ecc. ecc.

d) i danni avvenibili a merci e veicoli viaggianti sui mari, laghi, fiumi e per terra, da e per ogni direzione.

Danni pagati dalla Società:

nell'anno 1883 . . . . . L. 5,882,301 33
ai quali aggiungendosi quelli pagati negli anni precedenti, come da relative distinte » 96,547,703 68
risulta il complessivo importo dei pagamenti fatti dalla Istituzione di . . . . . » 102,880,005 01

Rappresentante Gener. per l'Italia: **CARLO HERMET**

UFFICIO — **Via Due Aprile** — VENEZIA

Agenzia Generale per il Piemonte

TORINO — **Via Maria Vittoria, N. 23** — TORINO

TORINO — Via Basilica N. 3 — TORINO

ANTICA FARMACIA

DELL' OSPEDALE MAGGIORE DE'SS. MAURIZIO E LAZZARO

CON LABORATORIO CHIMICO FARMACEUTICO

Esercita dal Chimico Cav. ***VITTORIO LOSIO***

Prodotti chimici e farmaceutici — Specialità estere e nazionali — Acque minerali
Articoli di medicazione antisettica, ecc.

PREZZI SPECIALI DI FAVORE

AGLI ISTITUTI DI BENEFICENZA E RELIGIOSI E ALLE SOCIETÀ

PRODOTTI SPECIALI DELLA FARMACIA

Ferro-Fenoglio - Sciroppo di Genziana ferruginoso preparato secondo l' ultima formola del comm. dott. FENOGLIO *— il più accreditato de' ricostituenti* — 40 anni di successo.

Sciroppo di Latte - Fosfato di Calce - Sciroppo di Ioduro di ferro inalterabile - Sciroppo depurativo di Salsapariglia semplice e iodurato - Sciroppo di Lalœuff per la tosse asinina - Sciroppo di Catrame e Codeina - Sciroppo balsamico pettorale di Amigdalina - Estratto di Tamarindo concentrato nel vuoto - Estratti fluidi di China e di Catrame per la preparazione estemporanea ed economica del Vino chinato e dell' Acqua di catrame - Olio vero di fegato di Merluzzo semplice, iodato, ferruginoso - Tavolette di Ipecaquana doppie del Turner - Tavolette anticatarrali - Pastiglie di Lichene e Codeina, efficacissime per le affezioni di petto - Balsamo per il gozzo, ecc., ecc.

TORINO — Via Basilica N. 3 — TORINO

Riscaldamento e Ventilazione

DITTE

G. BUSCAGLIONE E G. FU M. CHINAGLIA

UFFIZIO - Via Monte di Pietà 15 - TORINO

Concessionarie per il Piemonte

dei Sistemi Michel PERRET di Parigi

a) **FOCOLARE a PIANI** in terra refrattaria, bruciante combustibili in polvere, poveri, detriti ed avanzi di altri focolari.

Adatto per Industrie, Riscaldamenti, ecc.

Già adottato su vasta scala per Ospedali, Istituti diversi e grandi Alloggi per la considerevole economia, regolarità e salubrità del riscaldamento.

b) **Griglia immersa** bruciante combustibili magri, poveri ed in polvere. — Durata delle griglie.

GARANZIA

sulla bontà e durata degli Apparecchi e sull'economia del riscaldamento

*Oltrechè dell'*IMPIANTO *le Ditte s'incaricano del* **Riscaldamento** *a condizioni vantaggiose pel Committente.*

PAVIMENTI

in piastrelle d'argilla ferruginosa - Uso MARSIGLIA

SOCIETÀ DITTE

G. FU M. CHINAGLIA E F. DUPRAT

TORINO — **Via Po 2** — TORINO

PAVIMENTI
con piastrelle *(tomettes)*
DELLE MIGLIORI
FABBRICHE FRANCESI

PAVIMENTI
con piastrelle *Nazionali*
DELLA DITTA
G. FU M. CHINAGLIA

Prezzi di Concorrenza

da lire 3 in più al m. q. di pavimento in opera
compreso il sottostrato di malta (bitume)

Si eseguiscono lavori anche per camere isolate col disfacimento dei vecchi pavimenti

TIPO GRANDE	TIPO PICCOLO
ESAGONI, OTTAGONI	ESAGONI, QUADRI

Disegni variati — Tinte rossa, nera e bianca

Durata e durezza insuperabili. Inalterabilità, eleganza, pulizia, leggerezza ed economia.

GUIDA COMMERCIALE DI ROMA

Anno XVI — 1886

pubblicata per cura

di TITO MONACI

Un volume di 800 pag. in-8° gr., edizione di lusso *L.* 6

Si spedisce franca di porto in tutta Italia al prezzo di » 6,50

(vaglia postale o in lettera assicurata). Per l'Estero » 7,50

— per le raccomandazioni aggiungere cent. 30

DIRIGERE LE DOMANDE

a TITO MONACI, Corso Piazza Sciarra 331, p. 1°

ROMA

CASA FONDATA NELL'ANNO 1870

RENSEIGNEMENTS Commerciaux

UFFICIO

DI

INFORMAZIONI COMMERCIALI

diretto da TITO MONACI

Direttore-Proprietario

della **GUIDA COMMERCIALE** *annua di Roma*

Casa fondata nell' anno 1870

ROMA, Corso Piazza Sciarra 331, ROMA

RENSEIGNEMENTS Commerciaux

Agente generale per l'Italia

DEL

KELLY'S DIRECTORY

of the

MERCHANTS, MANUFACTURERS, AND SHIPPERS

ALMANACCO COMMERCIALE

dei Negozianti, Fabbricanti ed Esportatori

Guida del movimento marittimo e industriale

fra l'Inghilterra, le sue Colonie e l'Estero

edito per cura dei sigg. **Kelly e Comp. di Londra**

Si spedisce franco di porto in tutta Italia contro vaglia di L. 37,50

STAMPERIA REALE DI TORINO

DELLA DITTA

G. B. PARAVIA e C.

DI I. VIGLIARDI

SPECIALITÀ IN LAVORI SCOLASTICI, FILOLOGICI

IN CARATTERI

Greci, Copti, Ebraici, Arabi, Sanscriti e Geroglifici

OGNI GENERE DI LAVORI COMMERCIALI

INDIRIZZI, FATTURE, CIRCOLARI, REGISTRI, BOLLETTARI, ecc.

CATALOGHI ILLUSTRATI

CARTELLI IN CROMO-TIPO-LITOGRAFIA

CARTELLONI (Placards)

STEREOTIPIA

Via Arsenale 29

G. RODA e FIGLI

ORTICOLTORI

DISEGNATORI E COSTRUTTORI

DI FRUTTETI, PARCHI E GIARDINI

PREMIATI

CON VARIE MEDAGLIE D'ORO E D'ARGENTO
ALLE ESPOSIZIONI NAZIONALI ED ESTERE

STABILIMENTO ORTICOLO

SEGNEMI

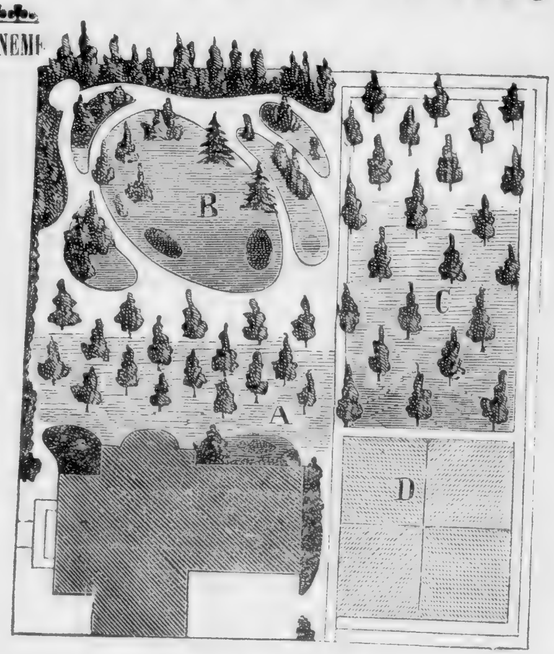

sito alla Villa R

Barriera del MARTIN

ETTO

TORINO

2 VIA THESAURO 2

15061

CITTÀ DI TORINO
BIBLIOTECA CIVICA CENTRALE

GUIDA DI TORINO 1886

Microfilmatura eseguita su esemplare messo a disposizione
dall'Accademia delle Scienze di Torino

BIBLIOTECA CIVICA
DI TORINO

-Febbraio- 1998

PELLICOLA : KODAK HQ SILVER 35 mm
APPARECCHIO DI RIPRESA : Planetario AGFA ASO
DITTA ESECUTRICE : MULTISERVICES s.r.l. - TORINO

CITTÀ DI TORINO
BIBLIOTECA CIVICA CENTRALE

GM 136/18

GUIDE DI TORINO MARZORATI-PARAVIA

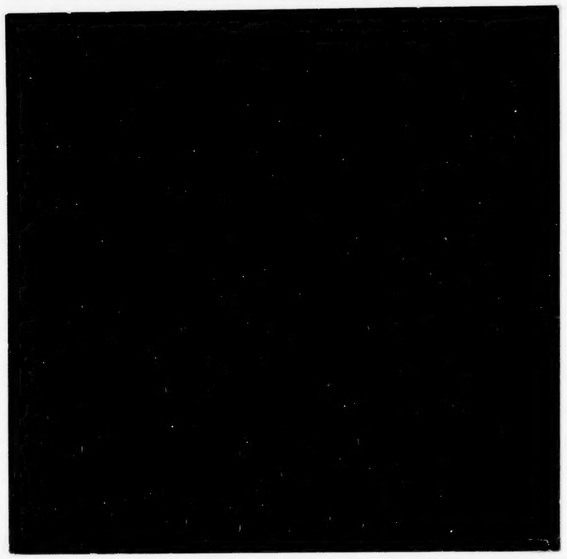

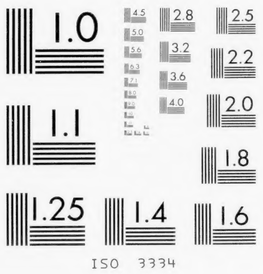

0 1 2 3 4 5 6 7 8 9 10 11 12 13 14 15 16 17 18 19 20

12X

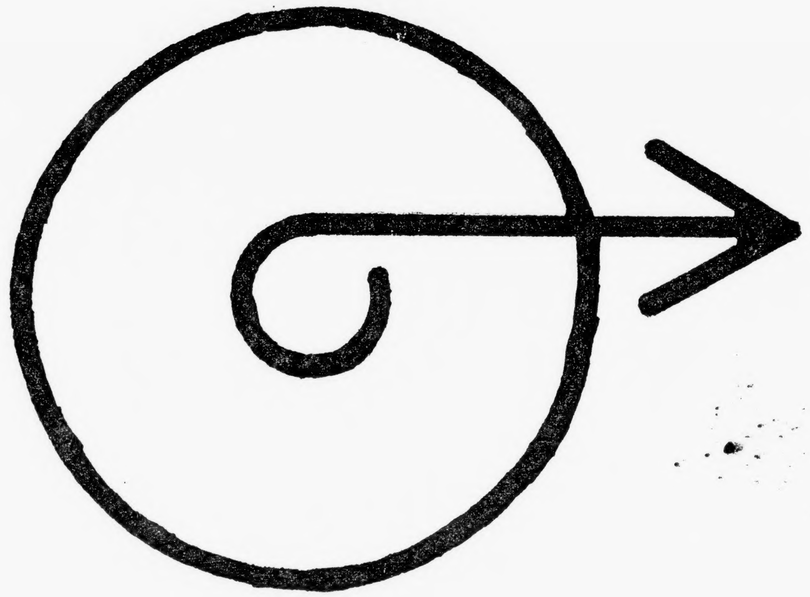

FINE BOBINA